ПАМЯТНАЯ КНИЖКА ВОЙСКА ДОНСКАГО

НА 1868 ГОДЪ.

НОВОЧЕРКАСКЪ.

1868.

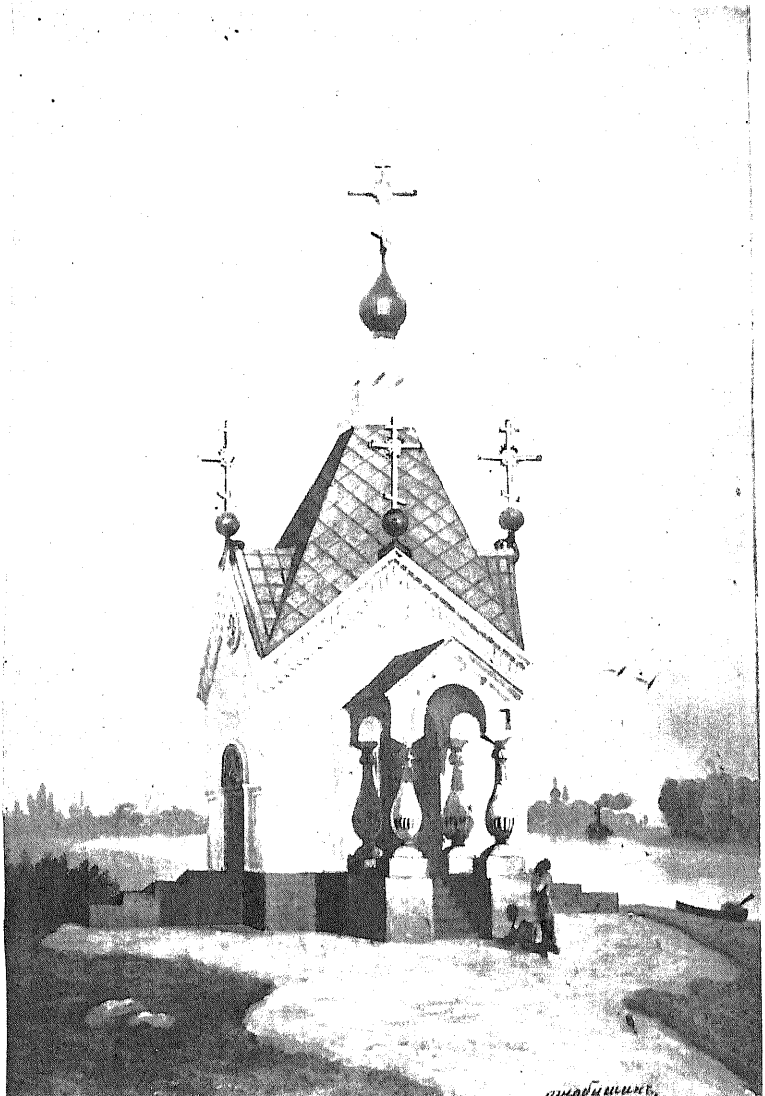

с 595 Дон
П-15-1868а

ПАМЯТНАЯ КНИЖКА ВОЙСКА ДОНСКАГО НА 1868 ГОДЪ.

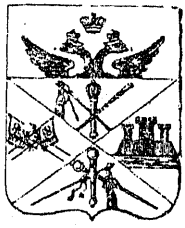

Ф. 93719

Съ рисункомъ Памятника на Монастырскомъ урочищѣ.

Изданіе Донскаго Войсковаго Статистическаго Комитета.

НОВОЧЕРКАСКЪ.
Въ Типографіи газеты „Донской Вѣстникъ“
1868.

Печатать разрѣшаю.

Войсковой Наказный Атаманъ Войска Донскаго,
Генералъ-Адъютантъ Поповъ.

ОГЛАВЛЕНІЕ.

ОТДѢЛЪ ПЕРВЫЙ.

АДРЕСЪ-КАЛЕНДАРЬ.

Списокъ чинамъ Военнаго, Гражданскаго и Духовнаго вѣдомства въ Войскѣ Донскомъ.

Военное и Гражданское Управленіе.

Стран.

I. Управленіе Войсковаго Наказнаго Атамана . 1.

А. Военное Управленіе.

I. Начальникъ Штаба и состоящіе при немъ чиновники . . . . . 2.
II. Войсковой Штабъ . . . . . 3.
III. Коммисія Военнаго Суда . . . . . 3.
IV. Начальникъ Донской Артиллеріи . . . . 4.
V. Управленіе мѣстныхъ войскъ . . . . . 4.
VI. Войсковой конный заводъ . . . . . 5.
VII. Комитетъ Донскаго скаковаго общества . 5.

Отдѣлы Войска Донскаго.

1. Первый отдѣлъ . . . . . 5.
2. Второй отдѣлъ . . . . . 6.
3. Третій отдѣлъ . . . . . 6.
4. Четвертый отдѣлъ . . . . . 7.

Б. Войско.

I. Полки и дивизіоны, находящіеся на службѣ внѣ войска . . . . . 7.
II. Полки, батареи и команды, находящіеся въ предѣлахъ войска:
а) на службѣ . . . . 11.
б) на льготѣ . . . . 13.

В. Войсковое Гражданское Управленіе.

Стр.

I. Войсковое Правленіе . . . . . 15.
II. Войсковая Коммисія Народ. Продовольствія . 20.
III. Управленіе Горною и Соляною частями . 21.
IV. Войсковой Приказъ Общественнаго Призрѣнія 23.
V. Войсковая Врачебная Управа . . . . . 24.
VI. Войсковой Уголовный Судъ . . . . . 25.
VII. Войсковой Гражданскій Судъ . . . . . 25.
VIII. Войсковой Прокуроръ и Стряпчіе . . . 26.
IX. Войсковое Дворянское Депут. собраніе . . 26.
X. Войсковое по крест. дѣламъ присутствіе . 27.
XI. Коммисія Высочайше учрежденная для размежеванія земель . . . . . 27.
XII. Коммисія Высочайше учрежденная для постройки соборнаго храма . . . . . 29.
XIII. Войсковой Статистическій Комитетъ . . 29.
XIV. Комитетъ Грушевской желѣзной дороги . 32.
XV. Комитетъ по устройству г. Новочеркаска . 33.
XVI. Новочеркаскій Попеч. Комитетъ о тюрьмахъ 34.
XVII. Войсковое попечительство дѣтск. пріютовъ 35.
XVIII. Донской Маріинскій Институтъ благородныхъ дѣвицъ . . . . . 35.
XIX. Харьковскій учебный округъ . . . . . 37.
1. Дирекція училищъ войска Донскаго . 38.
2. Усть-Медвѣдицкая дирекція училищъ 57.
XX. Акцизное управленіе . . . . . 68.
XXI. Войсковая Почтовая Контора . . . . 70.
XXII. Духовное вѣдомство . . . . . 71.

Г. Окружное Гражданское Управленіе.

I. Въ Черкаскомъ округѣ.

а) Въ городѣ Новочеркаскѣ.

1. Новочеркаская Полиція . . . . . 73.
2. Коммерческій и Словесный Суды . . . . 74.
3. Телеграфная станція . . . . . 75.

Стр.

б) Въ округѣ.

1. Окружное Гражданское управленіе . . . 75.
2. Станичныя Правленія . . . . . 77.

II. Въ Первомъ Донскомъ округѣ.

1 Окружное Гражданское управленіе . . . 80.
2. Станичныя Правленія . . . . . 82.

III. Во 2-мъ Донскомъ округѣ.

1. Окружное Гражданское управленіе . . . 85.
2. Станичныя Правленія . . . . . 88.

IV. Въ Усть-Медвѣдицкомъ округѣ.

1. Окружное Гражданское управленіе . . . 91.
2. Станичныя Правленія . . . . . 94.

V. Въ Хоперскомъ округѣ.

1. Окружное Гражданское управленіе . . . 97.
2. Станичныя Правленія . . . . . 99.

VI. Въ Донецкомъ округѣ.

1. Окружное Гражданское управленіе . . . 103.
2. Станичныя Правленія . . . . . 106.

VII. Въ Міускомъ округѣ.

1. Окружное Гражданское управленіе . . . 107.
2. Станичное Правленіе . . . . . 109.

VIII. Въ Калмыцкомъ округѣ.

1. Окружное Калмыцкое Правленіе . . . . 109.
2. Сотенные сотники . . . . . 110.

ОТДѢЛЪ ВТОРОЙ.

I. СТАТИСТИЧЕСКІЯ СВѢДѢНІЯ.

I. Населенныя мѣстности войска Донскаго.

Стр.

1. Въ Черкаскомъ округѣ . . . . . 1.
2. Въ Первомъ Донскомъ округѣ . . . . . 7.
3. Во Второмъ Донскомъ округѣ . . . . . 17.
4. Въ Усть-Медвѣдицкомъ округѣ . . . . . 44.
5. Въ Хоперскомъ округѣ . . . . . 70.
6. Въ Донецкомъ округѣ . . . . . 88.
7. Въ Міускомъ округѣ . . . . . 108.
8. Въ Калмыцкихъ кочевьяхъ . . . . . 127.

II. Вѣдомость о количествѣ удобныхъ и неудобныхъ земель въ Войскѣ Донскомъ . . . 128.

III. О народонаселеніи въ войскѣ Донскомъ по сословіямъ, по исповѣданіямъ и о числѣ бракомъ сочетав. родивш. и умершихъ за 1866 г.. 134.

IV. Вѣдомость о числѣ служилыхъ и отставныхъ Генераловъ Штабъ и оберъ-офицеровъ и нижнихъ чиновъ войска Донскаго . . . . . 138.

II. СПРАВОЧНЫЯ СВѢДѢНІЯ.

1. Церковное счисленіе на 1868 годъ . . . . 141.
2. Мѣстные праздники . . . . . 142.
3. Грамоты и регаліи, пожалованныя Россійскими Царями и Императорами за заслуги и военные подвиги войску Донскому . . . 147.
4. Правила пріема воспитанницъ въ Маріинскій Донской Институтъ . . . . . 158.
5. Вѣдомость о количествѣ войсковыхъ стипендій въ учебныхъ заведеніяхъ . . . . . 162.
6. Участки судебныхъ слѣдователей въ войскѣ Донскомъ . . . . . 164.
7. Росписаніе движенія поѣздовъ и тарифъ Гру-

Стр.
шевской желѣзной дороги . . . . . 167.
8. Телеграфныя станціи въ войскѣ Донскомъ . 169.
9. Почтовые тракты въ войскѣ Донскомъ . . 170.

ПРИЛОЖЕНІЕ.

Памятникъ на Монастырскомъ урочищѣ . . . 175.
Свѣдѣнія о числѣ учащихся въ войскѣ Донскомъ
за 1867 годъ . . . . . 179.

ОТДѢЛЪ ПЕРВЫЙ

АДРЕСЪ-КАЛЕНДАРЬ.

Атаманъ всѣхъ казачьихъ войскъ, ЕГО ИМПЕРАТОРСКОЕ ВЫСОЧЕСТВО, ГОСУДАРЬ НАСЛѢДНИКЪ ЦЕСАРЕВИЧЪ АЛЕКСАНДРЪ АЛЕКСАНДРОВИЧЪ.

ВОЕННОЕ И ГРАЖДАНСКОЕ УПРАВЛЕНІЕ.

1. Управленіе Войсковаго Наказнаго Атамана.

Войсковой Наказный Атаманъ, Генералъ-Адъютантъ, Генералъ-Лейтенантъ *Александръ Львовичъ* **Потаповъ**.

ПРИ НЕМЪ:

Адъютанты:

Гвардіи Ротмистръ *Алексѣй Степановичъ* **Леоновъ**.

Есаулъ *Хрисанфъ Васильевичъ* **Пономаревъ**.

Сотникъ *Александръ Алексѣевичъ* **Андріяновъ**.

Чиновники особыхъ порученій:

Полковникъ *Александръ Гавриловичъ* **Реми**.

Полковникъ *Григорій Петровичъ* **Ермолевъ**.

Войсковой Старшина *Михаилъ Степановичъ* **Марковъ**.

Войсковой Старшина *Алексѣй Ѳедоровичъ* **Поляковъ**.

Войсковые Есаулы:

Хорунжій *Иванъ Ивановичъ* **Красновъ** (и. д.)

Вакансія.

Состоящіе въ распоряженіи:

Состоящій по армейской кавалеріи, Генералъ-Маіоръ *Сигизмундъ Ивановичъ* **Пилсудскій**.

Генеральнаго штаба Полковникъ *Дмитрій Петровичъ* **Дохтуровъ.**

Гвардіи Полковникъ Султанъ-Джангеръ **Букеевъ** (для особыхъ порученій).

Войсковой Старшина *Авдѣй Львовичъ* **Воиновъ.**

Есаулъ *Матвѣй Ивановичъ* **Харитоновъ.**

Сотникъ *Алексѣй Григорьевичъ* **Мандрикинъ.**

Атаманская канцелярія.

Управляющій канцелярією—вакансія.

Помощникъ управляющаго канцелярією, Войсковой Старшина *Алексѣй Парамоновичъ* **Похлебинъ** (и. д. управл. канцел.)

Столоначальники:

Есаулъ *Иванъ Петровичъ* **Минаевъ.**

Сотникъ *Андрей Антоновичъ* **Ягодинъ** (и. д.)

Помощники столоначальниковъ:

Сотникъ *Викторъ Петровичъ* **Климовъ** (и. д.)

Дѣйствительный студентъ университета, *Александръ Нестеровичъ* **Похлебинъ** (и. д.)

Экзекуторъ и казначей, Есаулъ *Поликарпъ Захарьевичъ* **Макаровъ.**

Журналистъ, Хорунжій *Василій Алексѣевичъ* **Голубинцевъ** (и. д.)

А. ВОЕННОЕ УПРАВЛЕНІЕ.

I. Начальникъ Штаба и состоящіе при немъ чиновники.

Начальникъ Штаба, Генералъ Маіоръ *Павелъ Степановичъ* **Ѳоминъ.**

ПРИ НЕМЪ:

Адъютанты:
Есаулъ *Алексѣй Акимовичъ* **Щедровъ.**
Сотникъ *Николай Павловичъ* **Рѣшетовскій.**
Чиновники особыхъ порученій:
Подполковникъ *Емельянъ Филипъевичъ* **Тюморѣзовъ.**
Сотникъ *Матвѣй Матвѣевичъ* **Грековъ.**

II. Войсковой Штабъ.

Помощникъ Начальника Штаба, Полковникъ *Викторъ Даниловичъ* **Поповъ.**
Оберъ-Аудиторъ, Полковникъ *Василій Дмитріевичъ* **Дмитріевъ.**
Старшіе Адъютанты:
Войсковой Старшина *Иванъ Ивановичъ* **Дудкинъ.**
Есаулъ *Андрей Ивановичъ* **Упоринковъ.**
Столоначальники:
Сотникъ *Эрастъ Логвиновичъ* **Орловъ.**
Сотникъ *Семенъ Антоновичъ* **Рыковсковъ.**
Сотникъ *Александръ Ѳедоровичъ* **Лѣнивовъ.**
Хорунжій *Петръ Алексѣевичъ* **Кисляковъ.**
Хорунжій *Степанъ Ивановичъ* **Маноцковъ.**
Хорунжій *Иванъ Матвѣевичъ* **Павловъ** (и. д.)
Бухгалтеръ, Сотникъ *Тимофѣй Ивановичъ* **Авчинниковъ** (и. д.)
Казначей, Сотникъ *Казьма Тарасьевичъ* **Ульяновъ.**
Архиваріусъ, Сотникъ *Василій Михайловичъ* **Самохоткинъ.**
Журналистъ, Урядникъ *Алексѣй* **Голицынъ** (и. д.)
Аудиторъ. Вакансія.
Медикъ. Вакансія.

III. Коммисія Военнаго Суда, при Войсковомъ Штабѣ учрежденная.

Президусъ, Полковникъ *Александръ Михайловичъ* **Кононовъ.**

Ассесоры:

Есаулъ *Иванъ Ивановичъ* **Кирсановъ**.

Есаулъ *Алексѣй Казьмичъ* **Шамшевъ**.

Сотникъ *Николай Николаевичъ* **Лебедевъ**.

Сотникъ *Петръ Ивановичъ* **Ажиновъ**.

Аудиторъ, Титулярный Совѣтникъ *Аркадій Андреевичъ* **Красовскій**.

IV. Начальникъ Донской артиллеріи.

Начальникъ Артиллеріи, Генералъ-Лейтенантъ *Григорій Петровичъ* **Мамаевъ**.

Штабъ Начальника Артиллеріи.

Старшій Адъютантъ, Есаулъ *Савва Абрамьевичъ* **Форопоновъ**.

Аудиторъ, Коллежскій Ассесоръ *Алексѣй Григорьевичъ* **Макушевъ**.

Ветеринарный помощникъ, Губернскій Секретарь *Иванъ Ивановичъ* **Куликовъ**.

Войсковой Арсеналъ.

Смотритель, Есаулъ *Григорій Николаевичъ* **Алексѣевъ**.

Помощникъ Смотрителя, Сотникъ *Аркадій Демидовичъ* **Ледковъ**.

V. Управленіе мѣстныхъ войскъ.

Начальникъ мѣстныхъ Войскъ,—Начальникъ Штаба.

Воинскій Начальникъ въ войскѣ Донскомъ,—Атаманъ 1-го отдѣла, Генералъ-Маіоръ *Василій Алексѣевичъ* **Митрофановъ** (и. д.)

Дѣлопроизводитель, Войсковой Старшина *Дмитрій Павловичъ* **Козловъ** (и. д.)

VI. Войсковой конный заводъ.

Смотритель завода, Полковникъ *Алексѣй Петровичъ* **Кульгачевъ**.

VII. Комитетъ Донскаго скаковаго общества

Попечитель, от. Штабсъ-Ротмистръ *Степанъ Павловичъ* **Иловайскій**

Распорядители:

Полковникъ *Иванъ Васильевичъ* **Шамшевъ**.

Полковникъ *Георгій Алексѣевичъ* **Леоновъ**.

Подполковникъ *Михаилъ Николаевичъ* **Ефремовъ**.

Есаулъ *Хрисанфъ Васильевичъ* **Пономаревъ**.

Секретарь, Коллежскій Ассесоръ *Степанъ Степановичъ* **Комисаровъ**.

VIII. Отдѣлы войска Донскаго.

I ОТДѢЛЪ.

Упр. въ г. Новочеркаскѣ.

Атаманъ 1-го отдѣла, Генералъ-Маіоръ *Василій Алексѣевичъ* **Митрофановъ**. (Онъ же исполняющій должность Новочеркаскаго Коменданта).

Старшій Адъютантъ, Есаулъ *Аркадій Андреевичъ* **Дубовской**.

Помощники Старшаго Адъютанта:

Хорунжій *Ѳедоръ Алексѣевичъ* **Югановъ**.

Хорунжій *Апполонъ Харитоновичъ* **Аврамовъ**.

Офицеры, наблюдающіе за обученіемъ молодыхъ казаковъ:

Сотникъ *Ѳедоръ Семеновичъ* **Грузиновъ**.

Сотникъ *Василій Евсигньевичъ* **Гущинъ**.

Сотникъ *Александръ Матвѣевичъ* **Павловъ**.

По станичному коннозаводству.

Пристава:

От. Войсковой Старшина *Иванъ Васильевичъ* **Поевовъ.**

От. Есаулъ *Николай Кондратьевичъ* **Денежниковъ.**

От. Есаулъ *Яковъ Григорьевичъ* **Зубовъ.**

Ветеринарный врачъ, Коллежскій Ассесоръ *Степанъ Степановичъ* **Комисаровъ.**

II ОТДѢЛЪ.

Упр. въ ст. Нижне-Чирской.

Атаманъ 2-го отдѣла, Генералъ-Маіоръ *Филинъ Семеновичъ* **Долотинъ.**

Старшій Адъютантъ, Есаулъ *Василій Васильевичъ* **Армейскій.**

Помощникъ Старшаго Адъютанта, Сотникъ *Капитонъ Александровичъ* **Валовъ.**

Офицеры, наблюдающіе за обученіемъ молодыхъ казаковъ:

Есаулъ *Василій Васильевичъ* **Загрядскій.**

Есаулъ *Ѳеоктистъ Ивановичъ* **Дубовской.**

Хорунжій *Василій Васильевичъ* **Коршуновъ.**

По станичному коннозаводству.

Пристава:

От. Хорунжій *Григорій Ѳедоровичъ* **Гуровъ.**

От. Хорунжій *Павелъ* **Бурлаковъ.**

Ветеринарный врачъ, Коллежскій Ассесоръ *Павелъ Степановичъ* **Трафимовъ.**

III ОТДѢЛЪ.

Упр. въ ст. Усть-Медвѣдицкой.

Атаманъ 3-го отдѣла, Полковникъ *Иванъ Григорьевичъ* **Хоперсковъ.**

Старшій Адъютантъ, Есаулъ *Иванъ Алексѣевичъ* **Ѳодоровъ** (и. д.)

Помощникъ Старшаго Адъютанта, Сотникъ *Ѳедоръ Ивановичъ* **Поповъ.**

Офицеры, наблюдающіе за обученіемъ молодыхъ казаковъ:

[illegible] Старшина *Михаилъ Матвѣевичъ* **Калининъ**.

Сотникъ *Андрей Григорьевичъ* **Сутуловъ**.

Хорунжій *Вячеславъ Семеновичъ* **Поповъ**.

По станичному коннозаводству.

Пристава:

От. Сотникъ *Демьянъ Кириловичъ* **Гордѣевъ**.

От. Сотникъ *Степанъ Антоновичъ* **Свѣчниковъ**.

Вакансія.

Ветеринарный врачъ, Коллежскій Ассесоръ *Никаноръ Ивановичъ* **Прозоровскій**.

IV ОТДѢЛЪ.

Упр. въ ст. Урюпинской.

Атаманъ 4-го отдѣла, Генералъ-Маіоръ *Степанъ Никифоровичъ* **Ежовъ**.

Старшій Адъютантъ, Есаулъ *Никандръ Артемьевичъ* **Астаховъ**.

Помощникъ Старшаго Адъютанта, Сотникъ *Василій Казмичъ* **Мушкетовъ**.

Офицеры, наблюдающіе за обученіемъ молодыхъ казаковъ:

Войсковой старшина *Аристархъ Ѳедоровичъ* **Лобачевъ**.

Есаулъ *Петръ Алексѣевичъ* **Житеневъ**.

Есаулъ *Петръ Васильевичъ* **Протопоповъ**.

По станичному коннозаводству.

Пристава:

От. Есаулъ *Александръ Андреевичъ* **Астаховъ**.

От. Есаулъ *Иванъ Никитичъ* **Донсковъ**.

От. Есаулъ *Петръ Васильевичъ* **Каменновъ**.

Ветеринарный врачъ, *Левъ Даниловичъ* **Евсегнѣевъ** (и. д.)

Б. ВОЙСКО.

I. Полки и дивизіоны, находящіеся

на службѣ внѣ войска.

1. Въ Петербургскомъ военномъ округѣ.

Лейбъ-Гвардіи сводно-казачій полкъ.

Штабъ полка находится въ С. Петербургѣ.

Командующій полкомъ Лейбъ-Гв. Атаманскаго Его Императорскаго Высочества Наслѣдника Цесаревича полка, Флигель-Адъютантъ Его Величества, Полковникъ *Викторъ Алексѣевичъ* **Родіоновъ**.

Штабъ Лейбъ-Гвардіи казачьго полка.

Адъютантъ, Ротмистръ *Андрей Дмитріевичъ* **Мартыновъ**.

Казначей, Ротмистръ *Александръ Васильевичъ* **Яновъ**.

Квартермистръ, Корнетъ *Александръ Николаевичъ* **Миллеръ**.

Аудиторъ, *Епифанъ Львовичъ* **Колесниковъ**.

Старшій Лекарь, Надворный Совѣтникъ *Александръ Степановичъ* **Култышкинъ**.

Младшій Лекарь г. **Глазуновъ**.

Ветеринарный Лекарь, *Александръ Николаевичъ* **Фасановъ**.

1-й Дивизіонъ Лейбъ-Гв. казачьяго полка.

Командиръ Полковникъ *Григорій Ѳедоровичъ* **Чернозубовъ**.

3-й Дивизіонъ Л. Гв. Атаманскаго Его Императорскаго Высочества Наслѣдника Цесаревича полка.

Командующій, Подполковникъ *Валеріанъ Михаиловичъ* **Нѣмченковъ**.

2-й Дивизіонъ Л. Гв. Донской батареи.

Штабъ въ С. Петербургѣ.

Командиръ, Капитанъ *Алексѣй Петровичъ* **Короченцовъ.**

2. Въ Финляндскомъ военномъ округѣ.

Полкъ № 53.

Штабъ полка въ г. Тавастгусѣ.

Командиръ, Полковникъ *Василій Марковичъ* **Марковъ.**

3. Въ Виленскомъ Военномъ округѣ.

Полкъ № 50.

Штабъ полка въ г. Слуцкѣ. (Вилен. губ.)

Командиръ, Подполковникъ *Дмитрій Васильевичъ* **Черевковъ.**

Полкъ № 51.

Штабъ полка въ г. Россіены (Ковен. губ.)

Командиръ, Подполковникъ *Иванъ Ивановичъ* **Коньковъ.**

Полкъ № 56.

Штабъ въ мѣст. Свѣнцянахъ (Вилен. губ.)

Командиръ, Подполковникъ *Василій Васильевичъ* **Купнаревъ.**

4. Въ Варшавскомъ военномъ округѣ.

Походный Атаманъ Донскихъ полковъ Варшавскаго округа, Генералъ-Лейтенантъ *Иванъ Алексѣевичъ* **Орловъ.**

УПРАВЛЕНІЕ ПОХОДНАГО АТАМАНА.

Правитель дѣлъ, Войсковой Старшина *Петръ Григорьевичъ* **Хоперскій** (и. д.)

Старшій Адъютантъ, Сотникъ *Иванъ Николаевичъ* **Максимовъ.**

Оберъ-Аудиторъ, Надворный Совѣтникъ **Афонасьевъ.**

Медикъ, Коллежскій Ассессоръ *Дмитрій Алексан-*

дровичъ **Козарѣзовъ**.

Полкъ № 46.

Штабъ полка въ г. Августовѣ.

Командиръ, Полковникъ *Семенъ Алексѣевичъ* **Волошиновъ**.

Полкъ № 48.

Штабъ полка въ г. Плоцкѣ.

Командиръ Полковникъ *Петръ Петровичъ* **Яновъ**.

Полкъ № 49.

Штабъ полка въ г. Люблинѣ (Люблин. губ.)

Командиръ, Подполковникъ *Иванъ Ѳедоровичъ* **Трифановъ**.

Полкъ № 54.

Штабъ въ г. Шидловицѣ (Родомск. губ.)

Командиръ, Полковникъ *Василій Васильевичъ* **Золотаревъ**.

Полкъ № 55.

Штабъ полка въ г. Варшавѣ.

Командиръ, Полковникъ *Василій Артемьевичъ* **Кутейниковъ**.

Полкъ № 58.

Штабъ полка въ г. Петраковѣ.

Командиръ, Подполковникъ *Петръ Васильевичъ* **Тацынъ**.

5. Въ Кіевскомъ военномъ округѣ.

Полкъ № 52.

Штабъ полка въ мѣстечкѣ Ярмолинцахъ (Под. губ.)

Командиръ, Полковникъ *Захаръ Егоровичъ* **Краснушкинъ**.

Полкъ № 60.

Штабъ полка въ г. Владимірѣ-Волынскѣ.

Командиръ, Подполковникъ *Андрей Ивановичъ* **Кушнаревъ**.

Полкъ № 61.

Штабъ полка въ г. Житомирѣ.

Командиръ, Полковникъ *Александръ Ѳедоровичъ* **Недорубовскій**.

6. Въ Одесскомъ военномъ округѣ.

Полкъ № 47.

Штабъ полка въ Колоніи Комрадъ (Бессар. Обл.)

Командиръ, Подполковникъ *Іосифъ Евтьевичъ* **Кульгавовъ**.

Полкъ № 57.

Штабъ полка въ Колоніи Градина Чіпши.

Командиръ, Подполковникъ *Павелъ Ивановичъ* **Евсегнѣевъ**.

Полкъ № 59.

Штабъ полка въ м. Гончешты.

Командиръ, Подполковникъ *Николай Ивановичъ* **Машлыкинъ**.

7. Въ Кавказскомъ военномъ округѣ.

Походный Атаманъ, Генералъ-Лейтенантъ *Александръ Павловичъ* **Хрещатицкій**.

УПРАВЛЕНІЕ ПОХОДНАГО АТАМАНА.

Правитель дѣлъ, Подполковникъ *Филипъ Герасимовичъ* **Нефедовъ**.

II. Полки, батареи и команды, находящіеся въ предѣлахъ войска.

а., На службѣ.

Полкъ учебный.

Командиръ, Полковникъ *Георгій Алексѣевичъ* **Леоновъ**.

Этапныя команды:

Начальники этаповъ:

Кривомузгинскаго, Есаулъ *Иванъ Васильевичъ* **Родіоновъ**.

Ольгинскаго, Есаулъ *Петръ Ѳедоровичъ* **Ѳедоровъ**.
Мечетинскаго, Сотникъ *Аѳимъ* **Гардѣевъ**.
Егорлыцкаго, Есаулъ *Василій Степановичъ* **Пустынниковъ**.
Алексѣевскаго, Штабсъ-Капитанъ *Никифоръ Михайловичъ* **Фуголь**.
Степановскаго, Поручикъ *Николай Васильевичъ* **Макаровъ**.
Синявскаго, Поручикъ *Иванъ Матвѣевичъ* **Лабутинъ**.

Команда при Ольгинской дамбѣ:

Смотритель Ольгинской дамбы и Начальникъ команды, Войсковой Старшина *Василій Ивановичъ* **Костинъ**.

Смотрители заставъ:

Сотникъ *Иванъ Михайловичъ* **Казьминъ**.
Сотникъ *Никифоръ Васильевичъ* **Медвѣдевъ**.

Команды для разъѣздовъ:

Начальники командъ:

Въ Черкаскомъ округѣ, Сотникъ *Петръ Николаевичъ* **Балабинъ**.
Въ Міускомъ округѣ, Хорунжій *Петръ Алексѣевичъ* **Воронинъ**.

Команда на Егорлыцкомъ кордонѣ:

Начальникъ, Есаулъ *Матвѣй Ивановичъ* **Грековъ**.
Помощникъ его, Сотникъ *Василій Алексѣевичъ* **Войновъ**.

Команда на Астраханскихъ кордонахъ:

Начальникъ, отъ. Есаулъ *Евводъ Трофимовичъ* **Кательниковъ**.

Команда на рыбныхъ ловляхъ:

Смотритель рыбныхъ ловель и Начальникъ команды, Войсковой Старшина *Алексѣй Николаевичъ* **Апостоловъ**.

Помощники:

Отъ. Войсковой Старшина *Петръ Андреевичъ* **Даниловъ**.

Хорунжій *Петръ Савичъ* **Анисимовъ.**

Команда на соляныхъ озерахъ:

Смотритель соляныхъ озеръ и Начальникъ команды, Подполковникъ *Петръ Ѳедоровичъ* **Антоновъ.**

Помощникъ его, Есаулъ *Иванъ Ивановичъ* **Хоперсковъ.**

Команда для присмотра за Артиллерійскими лошадьми:

Начальникъ, Есаулъ *Михаилъ Ивановичъ* **Салунскій.**

б., На льготѣ.

Льготные дивизіоны Л. Гв. казачьяго и Л. Гв. Атаманскаго Его Императорскаго Высочества Наслѣдника Цесаревича полковъ.

Командиръ Лейбъ Гв. казачьяго полка, Свиты Его Величества Генералъ-Маіоръ *Иванъ Ивановичъ* **Шамшевъ.**

Штабъ Лейбъ-Гв. Атаманскаго Его Высочества Наслѣдника Цесаревича полка.

Адъютантъ, Поручикъ *Арсеній Никитичъ* **Голубинцевъ.**

Казначей, Штабсъ-Ротмистръ *Дмитрій Андреевичъ* **Юдинъ.**

Квартермистръ, Штабсъ-Ротмистръ *Алексѣй Петровичъ* **Грековъ 2-й.**

Аудиторъ, Губернскій Секретарь *Илья Осиповичъ* **Шепкаловъ.**

Ветеринаръ, Коллежскій Ассессоръ *Василій Ѳедоровичъ* **Кащеевъ.**

Лейбъ-Гвардіи казачьяго полка:

2-й Дивизіонъ.

Командиръ, Полковникъ *Дмитрій Дмитріевичъ* **Яновъ.**

3-й Дивизіонъ.

Командиръ, Полковникъ *Александръ Дмитріевичъ* **Мар-**

тыновъ.

Лейбъ-Гвардіи Атаманскаго полка:

1-й Дивизіонъ.

Командиръ, Подполковникъ *Ѳедоръ Платоновичъ* **Астаховъ.**

2-й Дивизіонъ.

Командиръ, Подполковникъ *Андрей Аѳонасьевичъ* **Копылковъ.**

Льготные Дивизіоны Лейбъ-Гв. Донской батареи.

Командиръ батарей, Подполковникъ *Иванъ Михайловичъ* **Крюковъ.**

1-й Дивизіонъ.

Командиръ, Штабсъ-Капитанъ *Ѳеоктистъ Лавровичъ* **Секретевъ.**

3-й Дивизіонъ.

Командиръ, Штабсъ-Капитанъ *Петръ Дмитріевичъ* **Сазоновъ.**

ДОНСКІЯ БАТАРЕИ.

1-я.

Командиръ, Полковникъ *Григорій Павловичъ* **Емановъ.**

2-я.

Командиръ, Подполковникъ *Евграфъ Алексѣевичъ* **Власовъ.**

3-я.

Командиръ, Полковникъ *Александръ Іосифовичъ* **Клунниковъ.**

4-я.

Командующій, Войсковой Старшина *Николай Алексѣевичъ* **Власовъ**

5-я.

Командующій, Войсковой Старшина *Иванъ Ильичъ* **Сариновъ.**

6-я.

Командиръ, Подполковникъ *Павелъ Алексѣевичъ* **Денисовъ.**

7-я.

Командующій, Войсковой Старшина *Платонъ Алек-*

сѣевичъ **Поляковъ.**

8-я.

Командующій, Войсковой Старшина *Николай Михайловичъ* **Филенковъ.**

9-я.

Командиръ, Подполковникъ *Петръ Алексѣевичъ* **Леоновъ.**

10-я.

Командиръ, Полковникъ *Ѳедоръ Андреевичъ* **Югановъ.**

11-я.

Командиръ, Полковникъ *Иванъ Еремѣевичъ* **Маноцковъ.**

12-я.

Командиръ, Подполковникъ *Александръ Михайловичъ* **Поповъ.**

13-я.

Командиръ, Подполковникъ *Іосифъ Іосифовичъ* **Клунниковъ.**

В. ВОЙСКОВОЕ ГРАЖДАНСКОЕ УПРАВЛЕНІЕ.

I. Войсковое Правленіе.

Предсѣдатель, Войсковой Наказный Атаманъ.

Присутствующій, Начальникъ Штаба.

Старшій Членъ, Камергеръ двора Его Императорскаго Величества, Дѣйствительный Статскій Совѣтникъ *Гавріилъ Іовлѣевичъ* **Боковъ.**

Ассесоры:

Надворный Совѣтникъ *Яковъ Ивановичъ* **Золотаревъ.**

Войсковой Старшина *Тимофей Михайловичъ* **Рыковскій.**

Коллежскій Ассесоръ *Маркъ Константиновичъ* **Ханженковъ.**

Вакансія.

Чиновники особыхъ порученій:

Подполковникъ *Андрей Алексѣевичъ* **Муженковъ.** (и д.)

Войсковой Старшина *Николай Андреевичъ* **Югановъ.**

Переводчикъ, Коллежскій Совѣтникъ *Іосифъ Ѳедоровичъ* **Муравицкій.**

Редакторъ Донскихъ Войсковыхъ Вѣдомостей, Губернскій Секретарь *Петръ Григорьевичъ* **Мажаровъ.**

Смотритель зданія Войсковыхъ Присутственныхъ мѣстъ, Войсковой Старшина *Иванъ Александровичъ* **Петровъ.**

Экзекуторъ, Сотникъ *Иванъ Андреевичъ* **Ваганов**ъ.

Архиваріусъ, Хорунжій *Павелъ Дмитріевичъ* **Бирюковъ.**

Протоколистъ, Есаулъ *Илья Ѳедоровичъ* **Карташовъ.**

Помощникъ его, Урядникъ *Алексѣй* **Самсоновъ.**

Приходорасходчикъ, Сотникъ *Зиновѣй Гурьевичъ* **Гурѣевъ.**

Старшій Регистраторъ, Сотникъ *Гавріилъ Силычъ* **Афонасьевъ.**

1. Исполнительная Экспедиція.

Помощникъ Ассесора, Есаулъ *Алексѣй Алексѣевичъ* **Муженковъ.**

Дьякъ, вакансія.

Помощникъ Дьяка, Сотникъ *Левъ Григорьевичъ* **Козловцевъ.**

Повытчики:

Сотникъ *Василій Яковлевичъ* **Кундрюцковъ.**

Хорунжій *Даніилъ Яковлевичъ* **Тихановъ.**

Урядникъ *Григорій* **Поповъ.**

Урядникъ *Василій* **Дерябкинъ** (и. д.)

Урядникъ *Трофимъ* **Сушковъ.** (и. д.)

2. Хозяйственная Экспедиція.

Помощникъ Ассесора, Войсковой Старшина *Николай*

Михайловичъ **Свѣчниковъ.**

Дьякъ, Есаулъ *Ѳедоръ Федотьевичъ* **Лопухинъ.**

Повытчики:

Сотникъ *Василій Кононовичъ* **Брыкинъ.**

Урядникъ *Иванъ* **Козловъ.**

Урядникъ *Иванъ* **Савинъ** (и. д.)

Контролеръ, Есаулъ *Иванъ Никитичъ* **Шебановъ.**

Помощникъ его, Урядникъ *Иванъ* **Силкинъ.**

Бухгалтеръ, Хорунжій *Иванъ Васильевичъ* **Рудовъ.**

Помощникъ его, Урядникъ *Матвѣй* **Добрынинъ.**

3. Экспедиція казенныхъ доходовъ.

Помощникъ Ассесора, Коллежскій Секретарь *Андрей Ильичъ* **Павловъ.**

Дьякъ, Сотникъ *Коронадъ Григорьевичъ* **Бахиревъ** (и. д.)

Повытчики:

Сотникъ *Спиридонъ Михайловичъ* **Кирсановъ.**

Губернскій Секретарь *Иванъ Степановичъ* **Гудковъ.**

Урядникъ *Сидоръ* **Максимовъ.**

Бухгалтеры:

Сотникъ *Иванъ Александровичъ* **Поповъ.**

Коллежскій Регистраторъ *Николай Николаевичъ* **Рудовъ.**

Помощники Бухгалтеровъ:

Коллежскій Регистраторъ *Александръ Николаевичъ* **Грузиновъ.**

Урядникъ *Иванъ* **Кузнецовъ.**

Урядникъ *Иванъ* **Рыганцевъ.**

4. Поземельная Экспедиція.

Помощникъ Ассесора, Войсковой Старшина *Илья Ивановичъ* **Костинъ.**

Дьякъ, Сотникъ *Спиридонъ Ивановичъ* **Караичевъ.**

Повытчики:

Сотникъ *Михаилъ Петровичъ* **Сальниковъ.**

Хорунжій *Дмитрій Ивановичъ* **Головковъ**.
Хорунжій *Василій Михайловичъ* **Бабковъ**.
Старшій Землемѣръ, Есаулъ *Иванъ Карповичъ* **Кондратовъ**.

Младшіе землемѣры:

Сотникъ *Иванъ Алексѣевичъ* **Никитинъ**.
Сотникъ *Василій Николаевичъ* **Суворовъ**.
Коллежскій Регистраторъ *Василій Васильевичъ* **Поповъ**.
Урядникъ *Алексѣй* **Рѣшетовскій**.
Лѣсничій, Войсковой Старшина *Левъ Федоровичъ* **Вершининъ**.

5. Войсковой Контроль.

Войсковой Контролеръ, Коллежскій Ассесоръ *Алексѣй Петровичъ* **Ромашовъ**.
Помощникъ Контролера, Коллежскій Регистраторъ *Николай Петровичъ* **Семеновъ**.

Ревизоры:

Сотникъ *Емельянъ Антоновичъ* **Рыковскій**.
Сотникъ *Степанъ Николаевичъ* **Карташовъ**.
Сотникъ *Федоръ Антоновичъ* **Рыковскій**.
Сотникъ *Федоръ Фроловичъ* **Химичевъ**.
Урядникъ *Никита* **Секретевъ**. (и д.)

Повытчики:

Хорунжій *Василій Никифоровичъ* **Кружилинъ**.
От. Хорунжій *Алексѣй Зотьевичъ* **Рвачевъ**.
Урядникъ *Егоръ* **Думчевъ**.
Урядникъ *Андрей* **Кочетковъ**.
Урядникъ *Василій* **Алексѣевъ**.

6. Войсковое Казначейство.

Войсковой Казначей, Сотникъ *Алексѣй Ѳедоровичъ* **Черноярovъ**.
Помощникъ Казначея, Войсковой Старшина *Иванъ*

Николаевичъ **Маноцковъ**.

Бухгалтеръ, от. Сотникъ *Казьма Казьмичъ* **Кожинъ**.

Помощникъ Бухгалтера, Хорунжій *Евтихій Анисимовичъ* **Лагуновъ**.

7. Войсковая Типографія.

Смотритель Войсковой Типографіи, урядникъ *Михаилъ* **Назаровъ** (и. д.)

8. Отдѣльные чины по вѣдомству Войсковаго Правленія.

Войсковой Архитекторъ, Губернскій Секретарь *Антонъ Анжеловичъ* **Кампіони**.

Завѣдывающій работами при Ольгинской дамбѣ, Коллежскій Ассесоръ *Михаилъ Васильевичъ* **Айвазовъ**.

Инженеры:

Войсковой Старшина *Матвѣй Аверкіевичъ* **Мишаревъ**.

Войсковой Старшина *Матвѣй Алексѣевичъ* **Родіоновъ**.

Есаулъ *Андрей Васильевичъ* **Посновъ**.

Смотритель Войсковыхъ Задонскихъ степей, Маіоръ *Дмитрій Алексѣевичъ* **Лотошниковъ**.

Помощникъ его, Есаулъ *Петръ Ивановичъ* **Турчаниновъ**.

Коммисаръ Войсковаго хлѣбнаго магазина, Сотникъ *Михаилъ Максимовичъ* **Черевковъ**.

Лѣсничій при Войсковомъ Правленіи, Есаулъ *Василій Степановичъ* **Суворовъ**.

Мѣстные лѣсничіе:

1-го Лѣсничества, Есаулъ *Василій Ѳедоровичъ* **Суровцевъ**.

2-го Лѣсничества, Подпоручикъ *Рафаилъ Григорьевичъ* **Левитскій**.

3-го Лѣсничества, Поручикъ *Ипполитъ Ардаліоновичъ* **Поповъ**.

4-го Лѣсничества, Коллежскій Секретарь *Григорій Григорьевичъ* **Левитскій.**

5-го Лѣсничества, Хорунжій *Александръ Павловичъ* **Кладовщиковъ**.

6-го Лѣсничества, Подпоручикъ *Андрей Ивановичъ* **Кутыревъ.**

7-го Лѣсничества, Есаулъ *Лукіанъ Львовичъ* **Суровцевъ.**

8-го Лѣсничества, Есаулъ *Михаилъ Филипповичъ* **Тихановъ.**

9-го Лѣсничества, Есаулъ **Сенюткинъ.**

10-го Лѣсничества, Есаулъ *Ѳедоръ Филипповичъ* **Тихановъ.**

9. Театральная Дирекція.

Директоры:

Войсковой Дворянскій Депутатъ.

От. Гвардіи Штабсъ-Ротмистръ *Николай Михаиловичъ* **Сербиновъ.**

Губернскій Секретарь *Антонъ Анжеловичъ* **Кампіони.**

10. Войсковая капелла.

Учитель пѣнія, Артистъ Императорскихъ театровъ *Левъ Ивановичъ* **Леоновъ**.

Регентъ, урядникъ *Иванъ* **Жидковъ**.

Капельмейстеръ Войсковой музыки, чиновникъ XIV класса *Иванъ Францовичъ* **Галашекъ**.

II. Войсковая Коммисія Народнаго Продовольствія.

Предсѣдатель, Войсковой Наказный Атаманъ.

Присутствующіе:

Старшій Членъ Войсковаго Правленія.

Войсковой Прокуроръ.

Войсковой Дворянскій Депутатъ.

Непремѣнный Членъ, Полковникъ *Алексѣй Кузьмичъ* **Кушнаревъ.**

Письмоводитель, Есаулъ *Матвѣй Матвѣевичъ* **Кучеровъ.**

Бухгалтеръ, Сотникъ *Николай Максимовичъ* **Кушнаревъ.**

Помощникъ его, от. Хорунжій *Семенъ Алексѣевичъ* **Васильевъ.**

III. Управленіе Горною и Соляною частями.

1. ЦЕНТРАЛЬНОЕ УПРАВЛЕНІЕ.

Управляющій Горною и Соляною частями, Подполковникъ *Алексѣй Ивановичъ* **Антиповъ.**

а., Совѣтъ управленія.

Предсѣдатель Совѣта, управляющій Горною и Соляною частями.

Члены:

Горные Инженеры.

Войсковой Старшина *Левъ Степановичъ* **Желтоножкинъ.**

Есаулъ *Михаилъ Филипповичъ* **Тихановъ.**

Штабсъ-Капитанъ *Павелъ Александровичъ* **Васильевъ 2-й.**

Штабсъ-Капитанъ *Петръ Николаевичъ* **Горловъ.**

Выборный отъ углепромышленниковъ, Подполковникъ *Иванъ Афонасьевичъ* **Кузнецовъ.**

Ассесоръ Хозяйственной Экспедиціи Войсковаго Правленія.

б., Канцелярія управляющаго горною и соляною частями.

Правитель Канцеляріи, Горный Инженеръ Штабсъ-Капитанъ *Владиміръ Александровичъ* **Вагнеръ 2-й.**

Помощникъ его, и завѣдывающій горнымъ музеумомъ, Есаулъ *Петръ Ивановичъ* **Кирсановъ.**

Чиновникъ особыхъ порученій при управляющемъ Горною и Соляною частями, Горный Инженеръ Штабсъ-Капитанъ *Сергѣй Константиновичъ* **Потемкинъ.**

2. МѢСТНОЕ УПРАВЛЕНІЕ.

Начальникъ 1-го округа, Есаулъ *Михаилъ Филиповичъ* **Тихановъ.**

Начальникъ 2-го округа, Штабсъ-Капитанъ *Петръ Николаевичъ* **Горловъ.**

Начальникъ 3-го округа, Войсковой Старшина *Левъ Степановичъ* **Желтоножкинъ.**

Начальникъ 4-го округа, Штабсъ-Капитанъ *Павелъ Александровичъ* **Васильевъ 2-й.**

Строитель водоотлива на Грушевскомъ рудникѣ, Штабсъ-Капитанъ **Горловъ.**

Завѣдывающій Полицейскою частію на Грушевскомъ рудникѣ, Есаулъ *Левъ Львовичъ* **Матвѣевъ.**

Смотритель Манычскихъ Соляныхъ озеръ, Подполковникъ *Петръ Федоровичъ* **Антоновъ.**

Помощникъ его, Есаулъ *Иванъ Ивановичъ* **Хоперскій.**

Смотрители соляныхъ магазиновъ:

Новочеркаскаго, от. Сотникъ *Петръ Никифоровичъ* **Князевъ.**

Аксайскаго, от. Сотникъ *Уваръ Яковлевичъ* **Кашеваровъ.**

Романовскаго, Сотникъ *Кононъ Егоровичъ* **Брыкинъ.**

Качалинскаго, от. Хорунжій *Василій Ивановичъ* **Дементьевъ.**

IV. Войсковой Приказъ Общественнаго Призрѣнія.

Предсѣдатель, Войсковой Наказный Атаманъ.

Непремѣнный Членъ, от. Полковникъ *Андрей Яковлевичъ* **Кузнецовъ.**

Попечители отъ дворянъ:

Сотникъ *Иванъ Андреевичъ* **Хопряниновъ.**

От. Есаулъ *Григорій Ефимовичъ* **Симоновъ.**

Отъ торговаго общества казаки:

Дмитрій Ивановичъ **Дувакинъ.**

Степанъ Степановичъ **Чеботаревъ.**

Письмоводитель, Сотникъ *Стефанъ Васильевичъ* **Стефановъ.**

Бухгалтеръ, Войсковой Старшина *Василій Ивановичъ* **Багаевъ.**

Помощникъ его, Хорунжій *Петръ Ивановичъ* **Косоротовъ.**

Ревизоръ, Есаулъ *Петръ Михайловичъ* **Шульгинъ.**

Помощникъ его, Хорунжій *Степанъ Яковлевичъ* **Иванковъ.**

Экзекуторъ (онъ же архиваріусъ) Хорунжій *Николай Ефимовичъ* **Поповъ.**

Протоколистъ, урядникъ *Максимъ* **Варламовъ.**

Столоначальники:

Сотникъ *Иванъ Петровичъ* **Монетовъ.**

Хорунжій *Григорій Александровичъ* **Кунаковъ.**

Урядникъ *Иванъ* **Петровскій.**

Лица, служащія при Новочеркасскихъ Богоугодныхъ заведеніяхъ, подвѣдомственныхъ Приказу.

Директоръ, Войсковой Старшина *Хрисанфъ Львовичъ* **Казьминъ.**

Медикъ, Надворный Совѣтникъ *Николай Андреевичъ* **Петровскій.**

Повивальная бабка, *Софья* **Цвейфель.**

Надзиратель, от. Хорунжій *Филипъ Степановичъ* **Его-**

ровъ.

Письмоводитель, урядникъ *Иванъ* **Дударевъ.**

Смотрительница Сиропитательнаго дома, жена Сотника *Дарья Васильевна* **Маркова.**

Экономъ Сиропитательнаго дома, урядникъ *Александръ* **Туркинъ.**

Смотритель Кутейниковской больницы, от. Хорунжій *Константинъ Ивановичъ* **Алешинъ.**

V. Войсковая Врачебная Управа.

Инспекторъ, Статскій Совѣтникъ *Ѳедоръ Александровичъ* **Кундасовъ** (и. д.)

Операторъ, Докторъ Медицины Надворный Совѣтникъ *Иванъ Григорьевичъ* **Чекуновъ.**

Акушеръ, Докторъ Медицины Надворный Совѣтникъ *Иванъ Андреевичъ* **Петровскій.**

Письмоводитель, Есаулъ *Ефимъ Яковлевичъ* **Лазинъ.**

1. Войсковая Аптека.

Аптекарь, Коллежскій Ассесоръ *Парфентій Савельевичъ* **Бортниковъ.**

Помощникъ Аптекаря, Титулярный Совѣтникъ *Ануфрій Степановичъ* **Слабыня.**

2. Войсковой Госпиталь.

Главный Лекарь, Штабъ-Лекарь Коллежскій Совѣтникъ *Левъ Петровичъ* **Ланге.**

Ординаторы:

Коллежскій Ассесоръ *Дмитрій Андреевичъ* **Кутыревъ.**

Коллежскій Ассесоръ *Евграфъ Андреевичъ* **Петровскій.**

Смотритель Госпиталя, Войсковой Старшина *Иванъ Каз-*

мичъ **Номикосовъ.**

Комисаръ, Хорунжій *Иванъ Алексѣевичъ* **Секретевъ.**

Бухгалтеръ, Хорунжій *Казьма Григорьевичъ* **Козловцевъ.**

VI. Войсковой Уголовный Судъ.

Старшій членъ, Полковникъ *Василій Васильевичъ* **Персіяновъ.**

Ассесоры:

Гвардіи Штабсъ-Ротмистръ *Николай Михайловичъ* **Сербиновъ.**

Коллежскій Секретарь *Михаилъ Степановичъ* **Обуховъ.**

Вакансія.

Засѣдатели отъ казаковъ:

От. Хорунжій *Галактіонъ Михайловичъ* **Фроловъ.**

Урядникъ *Петръ* **Поповъ.**

Дьякъ, Губернскій Секретарь *Иванъ Анисимовичъ* **Соколовъ.**

Повытчики:

Сотникъ *Федоръ Ивановичъ* **Прокоповъ.**

Урядникъ *Сергѣй* **Кундрюцковъ.**

Экзекуторъ, Хорунжій *Андрей Дмитріевичъ* **Даниловъ.**

Протоколистъ, Урядникъ *Романъ* **Абрамовъ.**

VII. Войсковой Гражданскій Судъ.

Старшій Членъ, от. Подполковникъ *Михаилъ Матвѣевъ* **Рѣшетовскій.**

Ассесоры:

От. Войсковой Старшина *Семенъ Трифоновичъ* **Покидышевъ.**

От. Подполковникъ *Алексѣй Васильевичъ* **Курановъ.**

Сотникъ *Гаврилъ Федоровичъ* **Карташовъ.**

Засѣдатели отъ казаковъ:

Урядникъ *Іосифъ* **Васильевъ.**

Вакансія.

Дьякъ, Хорунжій *Андрей Ивановичъ* **Авиловъ**. (и. д.

Повытчики.

Хорунжій *Харлампій Ильичъ* **Сухаревъ**.

Урядникъ *Иванъ* **Колпаковъ** (и. д.)

Протоколистъ, Хорунжій *Семенъ Семеновичъ* **Покидышевъ**.

Архиваріусъ, Хорунжій *Сила Федоровъ* **Карташовъ**.

VIII. Войсковой Прокуроръ и Стрянчіе.

Войсковой Прокуроръ, Камергеръ двора Его Императорскаго Величества, Статскій Совѣтникъ *Михаилъ Васильевичъ* **Грековъ**.

Войсковые Стрянчіе:

Уголовныхъ дѣлъ, Титулярный Совѣтникъ *Василій Ивановичъ* **Кутыревъ**. (и. д.)

Гражданскихъ дѣлъ, Коллежскій Секретарь *Андрей Платоновичъ* **Долотинъ**. (и. д.)

Письмоводитель канцеляріи Войсковаго Прокурора, Коллежскій Регистраторъ *Павелъ Ефимовичъ* **Ѳоминъ**.

IX. Войсковое Дворянское Депутатское Собраніе.

Предсѣдатель, Войсковой Дворянскій Депутатъ, От. Гвардіи Поручикъ *Василій Михайловичъ* **Себряковъ**.

Депутаты:

Двора Его Императорскаго Величества Камеръ-Юнкеръ, Титулярный Совѣтникъ *Борисъ Ивановичъ* **Поздѣевъ**.

Коллежскій Секретарь *Федоръ Степановичъ* **Савченковъ**.

Есаулъ *Матвѣй Матвѣевичъ* **Кучеровъ**.

Войсковой Старшина *Николай Михайловичъ* **Свѣчниковъ**.

Секретарь Дворянства, Губернскій Секретарь *Сте-*

панъ Алексѣевичъ **Пантелѣевъ.**

Помощникъ Секретаря, Урядникъ *Ефимъ* **Черно-книжниковъ**

Секретарь Канцелярiи Войсковаго Дворянскаго Депутата, Хорунжiй *Андрей Трафимовичъ* **Поповъ.**

X. Войсковое По крестьянскимъ дѣламъ Присутствiе.

Предсѣдатель, Войсковой Наказный Атаманъ.

Члены:

Войсковой Дворянскiй Депутатъ.

Войсковой Прокуроръ.

Ассесоръ Войсковаго Правленiя Экспедицiи Казенныхъ Сборовъ:

Статскiй Совѣтникъ *Гаврiилъ Захарьевичъ* **Жоголевъ.**

Статскiй Совѣтникъ *Михаилъ Ивановичъ* **Красновъ.**

Секретарь, Есаулъ *Алексѣй Алексѣевичъ* **Карасевъ.**

Помощникъ Секретаря, вакансiя

Бухгалтеръ, Хорунжiй *Тимофѣй Дмитрiевичъ* **Тѣстинъ.**

XI. Коммисiя Высочайше Учрежденная для размежеванiя земель.

Предсѣдатель, Генеральнаго Штаба Генералъ-Маiоръ *Александръ Яковлевичъ* **Дуброво.**

Члены:

Дѣйствительный Статскiй Совѣтникъ *Данiилъ Ивановичъ* **Говжеевъ.**

Камеръ-Юнкеръ Двора Его Величества, Титулярный Совѣтникъ *Сергѣй Николаевичъ* **Евреиновъ.**

Подполковникъ *Модестъ Алексѣевичъ* **Ягодинъ** (и. д.)

Межевой ревизоръ, Генеральнаго Штаба Подполковникъ *Николай Алексѣевичъ* **Маслаковецъ.**

КАНЦЕЛЯРІЯ.

Правитель Канцеляріи, *Ѳедоръ Фроловичъ* **Карташевъ**. (и. д.)

Секретарь, Коллежскій Ассесоръ *Иванъ Ивановичъ* **Васильевъ**

ЧЕРТЕЖНАЯ.

Начальникъ Чертежной, Войсковой Старшина *Петръ Ивановичъ* **Феофилактовъ**.

Старшіе Землемѣры:

Войсковой Старшина *Василій Васильевичъ* **Динскій**.

Сотникъ *Василій Федоровичъ* **Коротковъ**.

Сотникъ *Иванъ Петровичъ* **Сутуловъ**.

Сотникъ *Василій Ивановичъ* **Ерохинъ**.

Сотникъ *Алексѣй Васильевичъ* **Богучарскій**. 1-й

Сотникъ *Викторъ Ивановичъ* **Богучарскій** 2-й

Хорунжій *Даніилъ Даниловичъ* **Биркинъ**.

Младшіе Землемѣры:

Есаулъ *Александръ Васильевичъ* **Кіевскій**

Титулярный Совѣтникъ *Михаилъ Михайловичъ* **Чвановъ**.

Губернскій Секретарь *Александръ Никифоровичъ* **Егоровъ**.

Хорунжій *Василій Алексѣевичъ* **Туркинъ**.

Коллежскій Регистраторъ *Василій Ивановичъ* **Мозговой**

Хорунжій *Матвѣй Ивановичъ* **Абрамовъ**. (и. д.)

Землемѣрные помощники:

Хорунжій *Александръ Андреевичъ* **Поніотовъ**.

Хорунжій *Иванъ Петровичъ* **Феофилактовъ**.

Хорунжій *Федоръ Васильевичъ* **Кучеровъ**.

Землемѣрные ученики:

Коллежскій Регистраторъ *Александръ Петровичъ* **Текутьевъ**.

Коллежскій Регистраторъ *Семенъ Григорьевичъ* **Лебедевъ**.

XII. Коммисія Высочайше учрежденная для постройки Соборнаго Храма.

Предсѣдатель, Начальникъ Штаба.

Члены:

Войсковой Дворянскій Депутатъ.
Войсковой Прокуроръ.
Предсѣдатель Войсковаго Коммерческаго Суда.
Архитекторъ, Статскій Совѣтникъ *Иванъ Осиповичъ* **Вальпреда.**

КАНЦЕЛЯРІЯ.

Письмоводитель, Сотникъ *Федотъ Ивановичъ* **Ивановъ.**
Бухгалтеръ, Войсковой Старшина *Василій Андреевичъ* **Даниловъ.**
Комисаръ, Есаулъ *Алексѣй Семеновичъ* **Кисляковъ.**
Помощникъ Архитектора, Титулярный Совѣтникъ *Алексѣй Андріяновичъ* **Чебановъ.**

XIII. Войсковой Статистическій Комитетъ.

Предсѣдатель, Войсковой Наказный Атаманъ.
Помощникъ Предсѣдателя, Полковникъ *Александръ Гавриловичъ* **Реми.**

Непремѣнные Члены:

Предсѣдатель Коммисіи Размежеванія Земель.
Войсковой Дворянскій Депутатъ.
Старшій Членъ Войсковаго Правленія.
Войсковой Прокуроръ.
Почетный Попечитель Гимназіи.
Инспекторъ Врачебной Управы.
Директоръ Училищъ.
Войсковой Контролеръ.
Полиціймейстеръ города Новочеркаска.
Членъ отъ Донской Духовной Консисторіи, Священ-

никъ *Семенъ Степановичъ* **Салтыковъ**.

Отъ почтоваго вѣдомства, Войсковой Почтмейстеръ.

Отъ горнаго вѣдомства, управляющій горною и соляною частями.

Отъ вѣдомства Путей Сообщенія, Есаулъ *Матвѣй Михаиловичъ* **Рѣшетовскій**.

Почетные Члены:

Епархіальный Преосвященный **Платонъ**, Архіепископъ Донской и Новочеркаскій.

Генералъ-Маіоръ *Павелъ Степановичъ* **Ѳоминъ**.

Генералъ-Лейтенантъ *Иванъ Ивановичъ* **Красновъ**.

Генералъ-Маіоръ *Ѳедоръ Ивановичъ* **Шумковъ**.

Генералъ-Маіоръ *Иванъ Самойловичъ* **Ульяновъ**.

Полковникъ *Федотъ Петровичъ* **Хоперскій**.

Полковникъ Графъ *Иванъ Матвѣевичъ* **Платовъ**.

Генералъ-Лейтенантъ *Григорій Петровичъ* **Мамаевъ**.

Штабсъ-Ротмистръ *Михаилъ Васильевичъ* **Себряковъ**.

Генералъ-Маіоръ *Андрей Дмитріевичъ* **Юдинъ**.

Подполковникъ *Дмитрій Григорьевичъ* **Калиновскій**.

Полковникъ *Александръ Гавриловичъ* **Реми**.

Генералъ-Маіоръ *Степанъ Никифоровичъ* **Ежовъ**.

Дѣйствительные Члены:

Полковникъ *Викторъ Даниловичъ* **Поповъ**.

Полковникъ *Аристархъ Васильевичъ* **Протопоповъ**.

Коллежскій Совѣтникъ *Антонъ Францовичъ* **Фонъ-Юргилевскій**.

Горный Инженеръ Штабсъ-Капитанъ *Петръ Николаевичъ* **Горловъ**.

Надворный Совѣтникъ *Иванъ Андреевичъ* **Петровскій**.

Священникъ *Стратоникъ Ивановичъ* **Яковлевъ**.

Священникъ *Никоноръ Силычъ* **Оболенскій**.

Есаулъ *Алексѣй Алексѣевичъ* **Карасевъ**.

Коллежскій Секретарь *Семенъ Филиповичъ* **Номикосовъ**.

Коллежскій Регистраторъ *Харитонъ Ивановичъ* **Поповъ**.

Учитель *Федоръ Калиничъ* **Траилинъ**.

Полковникъ *Василій Васильевичъ* **Персіяновъ**.

Полковникъ *Григорій Павловичъ* **Емановъ**.

Горный Инженеръ, Войсковой Старшина *Николай Андреевичъ* **Югановъ**.

Войсковой Старшина *Иванъ Степановичъ* **Божковъ**.

Титулярный Совѣтникъ *Василій Ивановичъ* **Кутыревъ**.

Войсковой Старшина *Михаилъ Степановичъ* **Марковъ**.

Генеральнаго Штаба Подполковникъ *Николай Ивановичъ* **Красновъ**.

Учитель *Яковъ Львовичъ* **Тетеревятниковъ**.

Священникъ *Григорій Андреевичъ* **Левитскій**.

Священникъ *Василій Ивановичъ* **Часовниковъ**.

Священникъ *Яковъ Семеновичъ* **Красновъ**.

Священникъ Магистръ *Григорій Андреевичъ* **Прозоровскій**.

Генеральнаго Штаба Подполковникъ *Николай Алексѣевичъ* **Маслоковецъ**.

Полковникъ *Алексѣй Казмичъ* **Кушнаревъ**.

Полковникъ *Алексѣй Петровичъ* **Кульгачевъ**.

Войсковой Старшина *Левъ Ѳедоровичъ* **Вершининъ**.

Священникъ *Александръ Николаевичъ* **Тодорскій**.

Священникъ *Петръ Ивановичъ* **Маргаритовъ**.

Священникъ *Стефанъ Филиповичъ* **Соловьевъ**.

Священникъ *Илья Ивановичъ* **Поповъ**.

Полковникъ *Алексѣй Степановичъ* **Донецкій**.

Полковникъ *Григорій Петровичъ* **Ермоловъ**.

Войсковой Старшина *Алексѣй Федоровичъ* **Поляковъ**.

Подполковникъ *Емельянъ Филиповичъ* **Тюрморѣзовъ**.

Войсковой Старшина *Николай Ивановичъ* **Яновъ**.

Войсковой Старшина *Иванъ Григорьевичъ* **Тараринъ**.

Есаулъ *Аполонъ Аѳонасьевичъ* **Бѣляевскій**.

Войсковой Старшина *Александръ Сидоровичъ* **Дьяконовъ**

Казакъ Торговаго Общества *Петръ Александровичъ* **Устиновъ**.

Учитель *Василій* **Поповъ.**
Генералъ-Маіоръ *Александръ Ефимовичъ* **Поповъ.**
Генералъ-Маіоръ *Иванъ Алексѣевичъ* **Андріяновъ.**
Генералъ-Маіоръ *Григорій Григорьевичъ* **Мажаровъ.**
Г. Штаба Полковникъ *Дмитрій Петровичъ* **Дохтуровъ**
Генералъ-Маіоръ *Василій Алексѣевичъ* **Митрофановъ.**
Генералъ-Маіоръ *Филипъ Семеновичъ* **Долотинъ.**
Полковникъ *Иванъ Григорьевичъ* **Хоперскій.**
Секретарь Комитета, Надворный Совѣтникъ *Андроникъ Минаевичъ* **Савельевъ.**

XIV. Комитетъ Грушевской желѣзной дороги.

1. Управленіе работами и эксплоатацией 1-го участка Воронежско-Ростовской желѣзной дороги.

Начальникъ Мѣстнаго Управленія, состоящій по Министерству Путей Сообщенія, Инженеръ Генералъ-Маіоръ *Григорій Матвѣевичъ* **Толстой.**
Управляющій Грушевскою дорогою, Инженеръ Штабсъ-Капитанъ Баронъ *Оскаръ Ѳедоровичъ* **Фонъ-Ганъ.**
Производитель работъ Аксайско-Ростовскаго участка, Инженеръ Поручикъ *Орестъ Поліоновичъ* **Вяземскій.**
Завѣдующій кассою, Членъ мѣстнаго управленія, Подполковникъ *Василій Степановичъ* **Ѳоминъ.**

а. По Грушевскому участку.

Завѣдующій подвижнымъ составомъ и мастерскими, Хорунжій *Илья Тимофѣевичъ* **Овчинниковъ.**
Завѣдующій ремонтомъ дороги, Хорунжій *Григорій Яковлевичъ* **Чеботаревъ.**
Бухгалтеръ, Войсковой Старшина *Андрей Ивановичъ* **Бударинъ.**
Помощникъ его, Сотникъ *Александръ Васильевичъ* **Пышкинъ.**

Начальники станцій:

Новочеркаской, Есаулъ *Андрей Ивановичъ* **Кумсковъ.**

Грушевской, Есаулъ *Василій Васильевичъ* **Голубовъ.**

Атюктинской, Сотникъ *Ѳедоръ Акимовичъ* **Бударинъ.**

Фельдшеръ, Коллежскій Регистраторъ *Александръ Григорьевичъ* **Кумановскій.**

Чертежникъ, Поручикъ *Павелъ Павловичъ* **Минюшскій.**

б. По Аксайско-Ростовскому участку.

Техникъ Хорунжій *Илья Кондратьевичъ* **Дюбинъ.**

Техникъ Поручикъ *Давидъ Венедиктовичъ* **Езерскій.**

Техникъ Хорунжій *Петръ Ивановичъ* **Тороповъ.**

XV. Комитетъ по устройству г. Новочеркаска.

Предсѣдатель, Войсковой Наказный Атаманъ.

Члены:

Начальникъ Штаба.

Войсковой Дворянскій Депутатъ.

Старшій Членъ Войсковаго Правленія.

Инженеръ, Войсковой Старшина *Матвѣй Алексѣевичъ* **Родіоновъ.**

Начальникъ водопровода, Штабсъ-Капитанъ *Аполлонъ Васильевичъ* **Бѣлелюбскій.**

Письмоводитель, Коллежскій Секретарь *Василій Семеновичъ* **Поляковъ.**

Производитель работъ, Войсковой Старшина *Аполлонъ Петровичъ* **Чеботаревъ.**

НОВОЧЕРКАСКІЙ ВОДОПРОВОДЪ.

Начальникъ Водопровода.

Помощникъ его, Инженеръ Есаулъ *Матвѣй Михайловичъ* **Рѣшетовскій.**

Механикъ и Смотритель Водоподъемнаго зданія, Губернскій Секретарь *Лука Федоровичъ* **Щетининъ.**

Гос. Публичная библиотека в Ленинграде

Письмоводитель, урядникъ *Алексѣй* **Есегнѣевъ.**

XVI. Новочеркаскій Попечительный Комитетъ о тюрьмахъ.

Вице—президенты:

Высокопреосвященнѣйшій Платонъ, Архіепископъ Донской и Новочеркаскій.

Войсковой Наказный Атаманъ.

Директоры:

Старшій Членъ Войсковаго Правленія.

Войсковой Прокуроръ.

Старшій Членъ Войсковаго Уголовнаго Суда.

Инспекторъ Войсковой Врачебной Управы.

Новочеркаскій Полиціймейстеръ.

Генералъ-Маіоръ *Ѳедоръ Ивановичъ* **Шумковъ.**

Дѣйствительный Статскій Совѣтникъ *Игнатъ Ивановичъ* **Прозоровъ.**

Есаулъ *Николай Николаевичъ* **Ефремовъ.**

Каѳедральный Протоіерей *Василій Александровичъ* **Смирновъ.**

Градской Михайло-Архангельской церкви Священникъ *Василій Васильевичъ* **Куфаевъ.**

Церкви Бабинскаго источника Священникъ *Іоаннъ Ефимовичъ* **Беневоленскій.**

Градской церкви Святой Троицы Священникъ *Василій Савичъ* **Пашутинъ.**

Петропавловской церкви Священникъ *Ѳедоръ Дмитріевичъ* **Быстровъ.**

Казаки торговаго общества:

Хрисанѳъ Ивановичъ **Норкинъ.**

Иванъ Алексѣевичъ **Матвѣевъ.**

Николай Васильевичъ **Волоховъ.**

Андрей Ивановичъ **Сербиновъ.**

Михаилъ Ивановичъ **Сербиновъ.**

Степанъ Ивановичъ **Черниковъ.**

Урядникъ *Степанъ Ѳедоровичъ* **Мельниковъ.**

Секретарь Тюремнаго Комитета, Хорунжій *Иванъ Ивановичъ* **Фетисовъ** (и. д.)

XVII. Войсковое попечительство дѣтскихъ пріютовъ.

Предсѣдатель, Войсковой Наказный Атаманъ.

Попечительница, дочь Генералъ-Маіора, дѣвица *Авдотья Алексѣевна* **Кутейникова.**

Помощница Попечительницы, супруга Сотника *Марья Григорьевна* **Андріянова.**

Члены:

Войсковой Дворянскій Депутатъ.

Старшій Членъ Войсковаго Правленія.

Старшій Членъ Войсковаго Гражданскаго Суда.

Казакъ торговаго общества *Иванъ Андреевичъ* **Абрамовъ.**

Почетный Старшина, казакъ *Семенъ Николаевичъ* **Кошкинъ.**

Почетный Старшина, казакъ *Иванъ Степановичъ* **Черниковъ.**

Директоръ и Казначей, Гвардіи Штабсъ-Ротмистръ *Николай Михайловичъ* **Сербиновъ.**

Письмоводитель и Бухгалтеръ, Есаулъ *Ѳедоръ Федотьевичъ* **Лопухинъ.**

Смотрительница Пріюта, дѣвица *Александра Платоновна* **Титова.**

Помощница Смотрительницы, дѣвица *Софья Алексѣевна* **Туркина.**

XVIII. Донской Маріинскій Институтъ благородныхъ дѣвицъ.

1. Совѣтъ Института.

Предсѣдатель, Войсковой Наказный Атаманъ.

Члены Совѣта:

Начальница Института, вдова Свиты Его Величества Генералъ-Маіора, княгиня *Анна Михайловна* **Яшвиль** (и. д.)

Войсковой Дворянскій Депутатъ.

Директоръ Училищъ.

Членъ по хозяйственной части.

Секретарь Совѣта, Урядникъ *Максимъ* **Трафимовъ.**

2. ИНСТИТУТЪ.

Попечительница, супруга Войсковаго Наказнаго Атамана *Екатерина Васильевна* **Потапова.**

Начальница Института, вдова Свиты Его Величества Генералъ-Маіора, Княгиня *Анна Михайловна* **Яшвиль** (и. д.)

Членъ по учебной части, Директоръ Училищъ.

Членъ по хозяйственной части, Полковникъ *Алексѣй Степановичъ* **Донецковъ** (и. д)

Инспекторъ классовъ, Коллежскій Ассесоръ *Василій Лукичъ* **Рафальскій** (и. д.)

Классныя дамы:

Дѣвица *Анна Ивановна* **Борисова.**

Дѣвица *Софья Ивановна* **Русанова.**

Дѣвица *Ольга Ѳедоровна* **Ѳедорова.**

Дѣвица *Марія Михайловна* **Травина.**

Вдова Капитана *Елисавета Константиновна* **Звѣрева.**

Дѣвица *Елисавета Ивановна* **Константинова.**

Дѣвица *Софья Гавриловна* **Арсеньева.**

Дѣвица *Юлія Митрофановна* **Еллинская.**

Дѣвица *Марія Ивановна* **Герасимова.**

Дѣвица *Глафира Николаевна* **Штрикъ.**

Дѣвица *Елисавета* **Тистрова.**

Дѣвица *Елисавета* **Смагина.**

Дѣвица *Евгенія* **Смагина.**

Учительница танцевъ и гимнастики, дѣвица *Анна Григорьевна* **Свиркина.**

Учительница рукодѣлія и закройщица, дѣвица *Анна Павловна* **Ершова.**

Смотрительница за бѣльемъ, дѣвица *Александра Романовна* **Мадзолевская.**

Надзирательница Лазарета, дѣвица *Елисавета Романовна* **Мадзолевская.**

Пепеньерки:

Дѣвица *Вѣра Александровна* **Кутырева.**
Дѣвица *Августа Алексѣевна* **Козина.**
Дѣвица *Елисавета Михайловна* **Киселева.**
Дѣвица *Павла Хрисанфовна* **Суржина.**

Учители:

Закона Божія, Магистръ Священникъ *Григорій Андреевичъ* **Прозоровскій.**

Естественныхъ наукъ, Кандидатъ Харьковскаго Университета, *Гавріилъ Степановичъ* **Трофимовъ.**

Математики, состоящій въ XII классѣ *Іона Андреевичъ* **Чернякъ** (и. д.)

Педагогики, Коллежскій Совѣтникъ *Станиславъ Лаврентьевичъ* **Козловскій.**

Чистописанія и рисованія, Есаулъ *Егоръ Николаевичъ* **Пемовъ.**

Церковнаго пѣнія, урядникъ *Иванъ* **Жидковъ.**

Учитель музыки, от. Сотникъ *Иванъ Семеновичъ* **Васильченковъ.**

Учитель музыки, Губернскій Секретарь *Василій Васильевичъ* **Андреевъ.**

Врачь Больницы Института, Надворный Совѣтникъ *Михаилъ Андреевичъ* **Ажогинъ.**

Экономъ и казначей, Есаулъ *Карпъ Васильевичъ* **Дудкинъ.**

XIX. Харьковскій Учебный Округъ.

Попечитель округа, Тайный Совѣтникъ *Александръ Абрамовичъ* **Воскресенскій.**

Инспекторъ казенно-учебныхъ заведеній, Коллежскій

Совѣтникъ *Андрей Петровичъ* **Дзюба.**

1. Дирекція училищъ Войска Донскаго.

Директоръ училищъ Войска Донскаго, Статскій Совѣтникъ *Соломонъ Степановичъ* **Робушъ.**

Письмоводитель, Губернскій Секретарь *Михаилъ Павловичъ* **Агнивцевъ.**

Бухгалтеръ, Сотникъ *Ѳедоръ Антоновичъ* **Рыковскій.**

а. ПОВОЧЕРКАСКАЯ ГИМНАЗІЯ.

Почетный попечитель, от. Гв. Полковникъ *Платонъ Гавриловичъ* **Луковкинъ.**

Директоръ Училищъ, Статскій Совѣтникъ *Соломонъ Степановичъ* **Робушъ.**

Инспекторъ, Коллежскій Совѣтникъ *Іосифъ Федоровичъ* **Муравицкій.**

Исполняющій Инспекторскія обязанности 5-ти парал. классовъ Новочеркаской Гимназіи, учитель Математики и Физики, Коллежскій Ассесоръ *Иванъ Ивановичъ* **Зубковъ.**

Законоучители:

Священникъ *Іоакимъ Григорьевичъ* **Фисенковъ.**

Священникъ *Василій Ивановичъ* **Слюсаревъ.**

Учители:

Русской словесности, Надворный Совѣтникъ *Андроникъ Минаевичъ* **Савельевъ.**

Русскаго языка, состоящій въ VIII классѣ *Михаилъ Павловичъ* **Сланскій.**

Русскаго языка, состоящій въ VIII классѣ *Николай Александровичъ* **Норовъ.**

Латинскаго языка, Коллежскій Совѣтникъ *Станиславъ Лаврентьевичъ* **Козловскій.**

Латинскаго языка, Надворный Совѣтникъ *Дмитрій Павловичъ* **Лебедевъ.**

Латинскаго языка. Вакансія.

Исторіи, Коллежскій Ассессоръ *Александръ Семено-*

вичъ **Зміевъ.**

Математики и физики, Коллежскій Асессоръ *Константинъ Денисьевичъ* **Гавронскій.**

Естественныхъ наукъ, Коллежскій Ассесоръ *Іосифъ Петровичъ* **Корольковичъ.**

Географіи, Есаулъ *Михаилъ Андреевичъ* **Кутыревъ.**

Французскаго языка, Надворный Совѣтникъ *Филиппъ Павловичъ* **Минюшскій.**

Французскаго языка, состоящій въ VIII классѣ *Яковъ Филипъ* **Лени.**

Нѣмецкаго языка, состоящій въ VIII классѣ *Петръ Германъ Карлъ* **Штермеръ.**

Нѣмецкаго языка. Вакансія.

Рисованія, черченія и чистописанія, Титулярный Совѣтникъ *Фердинандъ Карловичъ* **Нейяръ.**

Рисованія, черченія и чистописанія, состоящій въ IX классѣ *Егоръ Андреевичъ* **Ознобишинъ.**

Врачь, Вакансія.

Воспитатель, состоящій въ VIII классѣ *Хрисанфъ Георгіевичъ* **Тарасовъ** (и. д.)

Воспитатель, состоящій въ VIII классѣ *Алексѣй Алексѣевичъ* **Донецкій** (и д.)

Надзиратели:

Есаулъ *Василій Аѳонасьевичъ* **Косоротовъ.**

Сотникъ *Тимофѣй Федоровичъ* **Чернояровъ.**

учители по найму:

Нѣмецкаго языка, Коллежскій Секретарь *Морицъ Эдуардъ* **Браунъ.**

Пѣнія, Артистъ Императорскихъ театровъ *Левъ Ивановичъ* **Леоновъ.**

Гимнастики, Лейбъ-Гв. Преображенскаго полка Монитеръ *Степанъ Дементьевичъ* **Трубецкой.**

Отдѣленіе Восточныхъ языковъ при Новочеркаской Гимназіи.

Старшіе учители:

Татарскаго языка. Вакансія.

Арабскаго языка, состоящій въ IX классѣ *Павелъ Ивановичъ* **Азначеевъ**.

Младшіе учители:

Татарскаго языка, Есаулъ *Михаилъ Харитоновичъ* **Аврамовъ**.

Арабскаго языка, Есаулъ *Дмитрій Алексѣевичъ* **Поповъ**.

б. ОКРУЖНЫЯ УЧИЛИЩА.

Новочеркасское.

Почетный смотритель, Хорунжій *Иванъ Филиповичъ* **Слюсаревъ**.

Штатный смотритель, Подполковникъ *Иванъ Ивановичъ* **Архиповъ**.

Законоучитель, Священникъ *Николай Алексѣевичъ* **Орловъ**.

учители:

Русскаго языка, Сотникъ *Степанъ Сидоровичъ* **Дьяковъ**.

Исторіи и Географіи, Коллежскій Ассесоръ *Евгеній Ивановичъ* **Мурзакевичъ**.

Ариѳметики и Геометріи, состоящій въ XII классѣ *Алексѣй Ивановичъ* **Хлѣбниковъ**.

Коммерческихъ наукъ, Войсковой Старшина *Порфирій Константиновичъ* **Лотошниковъ**.

Рисованія, черченія и чистописанія, Губернскій Секретарь *Петръ Андреевичъ* **Петровъ**.

Сверхштатный учитель Ариѳметики и Геометріи, состоящій въ XII классѣ *Іона Андреевичъ* **Чернякъ**.

Первое Донское.

Почетный смотритель, от. Войсковой Старшина *Николай Ивановичъ* **Ильинъ**.

Штатный смотритель, Коллежскій Ассесоръ *Николай Федоровичъ* **Ржавскій**.

Законоучитель, Священникъ *Андрей Ивановичъ* **Часовниковъ**.

учители:

Исторіи и Географіи, состоящій въ XII классѣ *Иванъ Ивановичъ* **Щербаковъ.**

Ариѳметики и Геометріи, состоящій въ XII классѣ *Николай Ивановичъ* **Мартыновъ.**

Русскаго языка. Вакансія.

Рисованія, черченія и чистописанія, Губернскій Секретарь *Иванъ Никифоровичъ* **Егорченковъ.**

Второе Донское.

Почетный смотритель, от. Сотникъ *Матвѣй Матвѣевичъ* **Курнаковъ.**

Штатный смотритель, Коллежскій Ассесоръ *Александръ Андреевичъ* **Бергъ.**

Законоучитель, Священникъ *Стратоникъ Ивановичъ* **Яковлевъ.**

Учители:

Русскаго языка, Губернскій Секретарь *Иванъ Константиновичъ* **Донецкій.**

Исторіи и Географіи, состоящій въ XII классѣ *Василій Максимовичъ* **Саковниковъ.**

Ариѳметики и Геометріи. Вакансія.

Рисованія, черченія и чистописанія, Губернскій Секретарь *Петръ Дмитріевичъ* **Дмитріевъ.**

Донецкое.

Почетный смотритель, Ротмистръ *Николай Ильичъ* **Сариновъ.**

Штатный смотритель, Коллежскій Ассесоръ *Иванъ Константиновичъ* **Владыкинъ.**

Законоучитель, Священникъ *Василій Матвѣевичъ* **Матвѣевъ.**

Учители:

Ариѳметики и Геометріи, Сотникъ *Иванъ Тарасьевичъ* **Быкадоровъ.**

Русскаго языка, состоящій въ XII классѣ *Петръ Васильевичъ* **Чугуевскій.**

Исторіи и Географіи, состоящій въ XII классѣ *Иванъ Ильичъ* **Похлебинъ.**

Рисованія, черченія и чистописанія, Коллежскій Регистраторъ *Александръ Семеновичъ* **Копыловъ**.

Калмыцкое.

Почетный смотритель, Войсковой Старшина *Иванъ Григорьевичъ* **Тараринъ** (и. д.)

Штатный смотритель и учитель Ариѳметики и Географіи, Коллежскій Секретарь *Андрей Трифоновичъ* **Юдинъ** (и. д.)

Учители:

Русскаго языка, состоящій въ XII классѣ *Федоръ Калиничъ* **Траилинъ**.

Калмыцкаго языка и вѣры, состоящій въ XII классѣ *Носта Манжиковичъ* **Манжиковъ**

Аксайское.

Почетный смотритель, Поручикъ *Федоръ Николаевичъ* **Ефремовъ**.

Штатный смотритель, Войсковой Старшина *Иванъ Степановичъ* **Божковъ**

учители:

Исторіи и Географіи, Коллежскій Ассесоръ *Семенъ Петровичъ* **Чумаковъ**.

Ариѳметики и Геометріи. Вакансія.

Русскаго языка, состоящій въ XII классѣ *Виссаріонъ Михайловичъ* **Исаевъ**.

Рисованія, черченія и чистописанія, Коллежскій Регистраторъ *Василій Семеновичъ* **Камышовъ**.

в. ПРИХОДСКІЯ УЧИЛИЩА.

Верхне-Новочеркасское.

Почетный блюститель. Вакансія.

Законоучитель, Студентъ Семинаріи *Алексѣй Васильевичъ* **Ивановъ**.

Учители:

Сотникъ *Константинъ Максимовичъ* **Чернышевъ**.

Урядникъ *Николай* **Поповъ**.

Нижне-Новочеркасское.

Почетный блюститель, Хорунжій *Иванъ Николаевичъ* **Кащеевъ.**

Законоучитель, Студентъ Семинаріи *Алексѣй Васильевичъ* **Ивановъ.**

Учитель, Войсковой Старшина *Александръ Васильевичъ* **Королевъ.**

Средне-Новочеркасское.

Почетный блюститель. Вакансія.

Законоучитель, Священникъ *Яковъ Дмитріевичъ* **Соловьевъ.**

Учитель, урядникъ *Иванъ* **Тямощенковъ.**

Грушевское (на угольныхъ копяхъ.)

Почетный блюститель, казакъ *Семенъ Николаевичъ* **Кошкинъ.**

Законоучитель Священникъ *Митрофанъ Андреевичъ* **Кирѣевъ.**

Учитель, урядникъ *Михаилъ* **Калининъ.**

Аксайское.

Почетный блюститель, казакъ *Иванъ* **Карытинъ.**

Законоучитель, Діаконъ *Демьянъ Степановичъ* **Бѣловъ.**

Учитель, урядникъ *Степанъ* **Божковъ.**

Старочеркасское 2-хъ классное.

Почетный блюститель. Вакансія.

Законоучитель, Священникъ *Григорій Андреевичъ* **Левицкій.**

Учители:

Хорунжій *Александръ Васильевичъ* **Нестеровъ.**

Студентъ Семинаріи *Александръ Александровичъ* **Александровъ** (и. д.)

Манычское.

Почетный блюститель. Вакансія.

Законоучитель, Священникъ *Семіонъ Хрисанѳовичъ* **Мануйловъ**.

Учитель, урядникъ *Иванъ* **Козарѣзовъ**.

Багаевское.

Почетный блюститель. Вакансія.

Законоучитель, Священникъ *Алексѣй Алексѣевичъ* **Бобыревъ**.

Учитель, урядникъ *Петръ* **Правосудовъ**.

Елисаветовское 2-хъ класное.

Почетный блюститель, урядникъ *Василій* **Болдыревъ**.

Законоучитель, Священникъ *Матѳѣй Алексѣевичъ* **Митропольскій**.

учители:

Состоящій въ XIV классѣ *Петръ Петровичъ* **Поцепуховъ**

Урядникъ *Павелъ* **Иванковъ**.

Мечетинское.

Почетный Благотворитель, Сотникъ *Филиппъ Федоровичъ* **Черниковъ**.

Законоучитель, Священникъ *Павелъ Николаевичъ* **Пашутинъ**.

Учитель, урядникъ *Василій* **Черкесовъ**.

Каталыницкое.

Почетный блюститель, купецъ 2-й гильдіи *Василій* **Татаринцовъ** (и. д.)

Законоучитель, Священникъ *Иванъ Васильевичъ* **Ремизовъ**.

Учитель, урядникъ *Петръ* **Чернушкинъ**.

Новониколаевское.

Почетный блюститель, Хорунжій *Василій Гавриловичъ* **Нардековъ**.

Законоучитель, Священникъ *Василій Федоровичъ* **Михайловскій.**

Учитель, состоящій въ XIV классѣ *Гавріилъ Ивановичъ* **Говоровъ.**

Александровское-Гниловское 2-хъ классное.

Почетный блюститель, *Василій Алексѣевичъ* **Власовъ.**

Законоучитель, Священникъ *Іоаннъ Гавриловичъ* **Дементьевъ**

Учители:

Урядникъ *Антонъ* **Гривинъ.**

Урядникъ *Пантелеймонъ* **Шульгинъ.**

Кочетовское.

Почетный блюститель. Вакансія.

Законоучитель, Священникъ *Алексѣй Ивановичъ* **Кравцовъ.**

Учитель, Сотникъ *Павелъ Акимовичъ* **Ренсковъ.**

Раздорское 2-хъ класное.

Почетный блюститель, Войсковой Старшина *Федоръ Сафроновичъ* **Карташевъ.**

Законоучитель, Священникъ *Илья Ивановичъ* **Поповъ.**

Учители:

Урядникъ *Василій* **Хлѣбниковъ.**

Урядникъ *Александръ* **Захаревскій.**

Нижне-Кундрюческое.

Почетный блюститель, урядникъ *Іосифъ Матвѣевичъ* **Семерниковъ.**

Законоучитель, Священникъ *Матвѣй Яковлевичъ* **Казаровъ.**

Учитель, урядникъ *Николай* **Фроловъ.**

Константиновское.

Почетный блюститель, урядникъ *Спиридонъ* **Тюрьморѣзовъ.**

Законоучитель, Священникъ *Василій Ивановичъ* **Бондаревъ.**

Учитель, урядникъ *Аѳонасій* **Голубовъ.**

Николаевское.

Почетный блюститель, урядникъ *Василій* **Кожановъ.**

Законоучитель, Священникъ *Николай Алексѣевичъ* **Бобыревъ.**

Учитель, урядникъ *Яковъ* **Басовъ.**

Екатерининское.

Почетный блюститель, Есаулъ *Никаноръ Авдѣевичъ* **Платоновъ.**

Законоучитель, Священникъ *Андрей Ивановичъ* **Станковъ.**

Учитель, урядникъ *Дмитрій* **Хмаринъ.**

Мелеховское.

Почетный блюститель. Вакансія.

Законоучитель, Священникъ *Александръ Григорьевичъ* **Левицкій.**

Учитель, Губернскій Секретарь *Михаилъ Павловичъ* **Герасимовъ.**

Романовское.

Почетный блюститель, урядникъ *Тимофѣй* **Поповъ.**

Законоучитель, Священникъ *Михаилъ Васильевичъ* **Наумовъ.**

Учитель, урядникъ *Василій* **Туляковъ.**

Маріинское.

Почетный блюститель. Вакансія.

Законоучитель, Священникъ *Гавріилъ Петровичъ* **Поповъ.**

Учитель, урядникъ *Федотъ* **Малаховъ.**

Усть-Быстрянское.

Почетный блюститель, урядникъ *Карпъ* **Низовкинъ.**

Законоучитель, Священникъ *Василій Николаевичъ* **Дикаревъ.**

Учитель, урядникъ *Андрей* **Власовъ.**

Кумшацкое.

Почетный блюститель. Вакансія.

Законоучитель, Священникъ *Михаилъ Степановичъ* **Щитковскій.**

Учитель, урядникъ *Викторъ* **Ильешовъ.**

Камышовское.

Почетный блюститель. Вакансія.

Законоучитель, Священникъ *Василій Ивановичъ* **Часовниковъ.**

Учитель, урядникъ *Петръ* **Помазковъ.**

Бесергеневское.

Почетный блюститель. Вакансія.

Законоучитель, Священникъ *Илья Лукичъ* **Таировъ.**

Учитель, урядникъ *Николай* **Прокоповъ.**

Семикаракорское.

Почетный блюститель, Есаулъ *Константинъ Прокофьевичъ* **Недорослевъ.**

Законоучитель, Священникъ *Георгій Романовичъ* **Ѳедоровъ.**

Учитель, урядникъ *Василій* **Секретевъ.**

Верхне-Каргальское.

Почетный блюститель. Вакансія.

Законоучитель, Священникъ *Василій Ивановичъ* **Кузнецовъ.**

Учитель, урядникъ *Андрей* **Чеботаревъ.**

Золотовское.

Почетный блюститель. Вакансія.

Законоучитель, Священникъ *Александръ Николаевичъ*

Васильевъ.

Учитель, урядникъ *Степанъ* **Пухляковъ.**

Богоявленское.

Почетный блюститель. Вакансія.

Законоучитель, Священникъ *Александръ Алексѣевичъ* **Венецкій.**

Учитель, урядникъ *Василій* **Манохинъ.**

Егарлыцкое.

Почетный блюститель. Вакансія.

Законоучитель, Священникъ *Федоръ Петровичъ* **Баздренковъ.**

Учитель, урядникъ *Владиміръ* **Корніенковъ.**

Ольгинское.

Почетный блюститель, урядникъ *Алексѣй* **Полушкинъ.**

Законоучитель, Священникъ *Николай Саввичъ* **Пашутинъ.**

Учитель, урядникъ *Василій* **Назаровъ.**

Александровское.

Почетный блюститель. Вакансія.

Законоучитель, Священникъ *Іоаннъ Алексѣевичъ* **Рудневъ.**

Учитель, казакъ *Владиміръ* **Авиловъ.**

Кривянское.

Почетный блюститель. Вакансія.

Законоучитель, Священникъ *Гавріилъ Ивановичъ* **Даниловскій.**

Учитель, казакъ *Дмитрій* **Лошкобановъ.**

Верхне-Кундрюческое.

Почетный блюститель. Вакансія.

Законоучитель, Священникъ *Виссаріонъ Романовичъ*

Θедоровъ.

Учитель, *Максимъ* **Филипповъ** (и. д.)

Нижне-Чирское.

Почетный блюститель. Вакансія.

Законоучитель, Священникъ *Андрей Михайловичъ* **Соболевъ.**

Учитель, Хорунжій *Федоръ Ивановичъ* **Безсмертновъ.**

Цымлянское.

Почетный блюститель, урядникъ *Иванъ* **Захаровъ.**

Законоучитель, Священникъ *Василій Саввичъ* **Ивановъ.**

учители:

Хорунжій *Серпый Тимофѣевичъ* **Рышкинъ.**

Урядникъ, *Михаилъ* **Молчановъ.**

Качалинское.

Почетный блюститель. Вакансія.

Законоучитель, Священникъ *Григорій Александровичъ* **Александровъ.**

Учитель, казакъ *Егоръ* **Цѣпляевъ.**

Верхне-Курмоярское.

Почетный блюститель, Сотникъ *Дмитрій Артемьевичъ* **Дементьевъ.**

Законоучитель, Священникъ *Алексѣй Григорьевичъ* **Лебедевъ.**

Учитель, урядникъ *Антонъ* **Мельниковъ.**

Гугнинское.

Почетный блюститель. Вакансія.

Законоучитель, Священникъ *Симеонъ Ефимьевичъ* **Ефимьевъ.**

Учитель, Хорунжій *Михаилъ Васильевичъ* **Денисовъ.**

Иловлинское.

Почетный блюститель. Вакансія.

Законоучитель, Священникъ *Алексѣй Александровичъ* **Александровъ**.
Учитель, урядникъ *Титъ* **Бороздинъ**.

Есауловское.

Почетный блюститель, казакъ *Маркіанъ* **Напалковъ**.
Законоучитель, Священникъ *Александръ Порфирьевичъ* **Поповъ**.
Учитель, состоящій въ XIV классѣ *Иванъ Сергѣевичъ* **Лавровъ**.

Голубинское.

Почетный блюститель, урядникъ *Андрей* **Переходновъ**.
Законоучитель, Священникъ *Александръ Матѳѣевичъ* **Дубравскій**.
Учитель, урядникъ *Александръ* **Басовъ**.

Нагавское.

Почетный блюститель. Вакансія.
Законоучитель, Священникъ *Николай Григорьевичъ* **Никольскій**.
Учитель, урядникъ *Иванъ* **Наслѣдышевъ**.

Сиротинское.

Почетный блюститель. Вакансія
Законоучитель, Священникъ *Василій Ивановичъ* **Васильевъ**.
Учитель, урядникъ *Василій* **Шуваевъ**.

Нижне-Курмоярское.

Почетный блюститель, казакъ *Прокофій* **Егоровъ**.
Законоучитель, Священникъ *Іоаннъ Ѳедоровичъ* **Поповъ**.
Учитель, состоящій въ XIV классѣ *Ѳедоръ Алексѣевичъ* **Легенковскій**.

Филиповское.

Почетный блюститель, казакъ *Иванъ* **Михѣевичевъ.**
Законоучитель, Священникъ *Иванъ Васильевичъ* **Дородницкій.**
Учитель, *Михаилъ* **Кирѣевъ** (и. д.).

Пятизбянское.

Почетный блюститель. Вакансія.
Законоучитель, Священникъ *Никандръ Ивановичъ* **Милютинъ.**
Учитель, состоящій въ XIV классѣ *Семенъ Гавриловичъ* **Козловскій.**

Потемкинское.

Почетный блюститель. Вакансія.
Законоучитель, Священникъ *Петръ Андреевичъ* **Поповъ.**
Учитель, урядникъ *Федоръ* **Михайловъ.**

Терновское.

Почетный блюститель. Вакансія.
Законоучитель, Священникъ *Симеонъ Степановичъ* **Щитковскій.**
Учитель, урядникъ *Петръ* **Карнильевъ.**

Трехъ-Островянское.

Почетный блюститель. Вакансія.
Законоучитель, Священникъ *Яковъ Ивановичъ* **Красновъ.**
Учитель, урядникъ *Яковъ* **Пухляковъ.**

Новогригорьевское.

Почетный блюститель. Вакансія.
Законоучитель, Священникъ *Прокофій Семеновичъ* **Васильевъ.**
Учитель, урядникъ *Николай* **Плетневъ.**

Верхне-Чирское.

Почетный блюститель. Вакансія.
Законоучитель, Священникъ *Алексѣй Филипповичъ* **Доброводскій.**
Учитель, урядникъ *Александръ* **Пронинъ.**

Чернышевское.

Почетный блюститель. Вакансія.
Законоучитель, Священникъ *Николай Николаевичъ* **Вестфальскій.**
Учитель, Хорунжій *Тимофѣй Петровичъ* **Степанниковъ.**

Старогригорьевское

Почетный блюститель. Вакансія.
Законоучитель, Священникъ *Василій* **Николаевъ.**
Учитель, казакъ *Павелъ* **Никулинъ.**

Каменское.

Почетный блюститель. Вакансія.
Законоучитель, Священникъ *Григорій Алексѣевичъ* **Соколовъ.**
Учитель, урядникъ *Андрей* **Москалевъ.**

Гундоровское.

Почетный блюститель, урядникъ *Харитонъ* **Манохинъ.**
Законоучитель, Священникъ *Яковъ Степановичъ* **Семеновъ.**
Учитель, урядникъ *Яковъ* **Тетеревятниковъ.**

Митякинское.

Почетный блюститель, казакъ *Петръ* **Харламовъ.**
Законоучитель, Священникъ *Петръ Ивановичъ* **Лавровъ.**
Учитель, Сотникъ *Василій Васильевичъ* **Макѣевъ.**

Усть-Бѣлокалитвенское.

Почетный блюститель, Есаулъ *Яковъ* **Рыковскій.**
Законоучитель, Священникъ *Григорій Игнатьевичъ* **Яковлевъ.**
Учитель, урядникъ *Василій* **Поповъ.**

Калитвенское.

Почетный блюститель. Вакансія.
Законоучитель, Священникъ *Алексѣй Филипповичъ* **Милютинъ.**
Учитель, урядникъ *Иванъ* **Мельниковъ.**

Луганское.

Почетный блюститель, урядникъ *Акимъ* **Черепахинъ.**
Законоучитель, Священникъ *Николай Никифоровичъ* **Ракитинъ.**
Учитель, урядникъ *Александръ* **Пустынниковъ.**

Калмыцкое.

Почетный блюститель, изъ калмыкъ урядникъ *Александръ* **Джевалдыковъ.**
Учитель, состоящій въ XIV классѣ *Павелъ Алексѣевичъ* **Кожинъ.**
Помощникъ учителя, *Александръ Ивановичъ* **Емченовъ.**

г. ЖЕНСКІЯ УЧИЛИЩА.

1-го РАЗРЯДА.

Маріинская Донская Женская Гимназія.

Почетная попечительница, супруга Гвардіи Штабсъ-Ротмистра Графиня *Анна Николаевна* **Платова.**
Начальница, супруга Войсковаго Старшины *Ядвига Осиповна* **Свѣчникова.**
Законоучитель, Священникъ *Венедиктъ Константиновичъ* **Войтовъ.**

Учители:

Русскаго языка, состоящій въ VIII кл. *Николай Александровичъ* **Норовъ.**

Русскаго языка, Сотникъ *Константинъ Максимовичъ* **Чернышовъ.**

Педагогики, Коллежскій Совѣтникъ *Станиславъ Лаврентьевичъ* **Козловскій.**

Исторіи, Губернскій Секретарь *Петръ Григорьевичъ* **Мажаровъ.**

Географіи, состоящій въ IX кл. *Павелъ Ивановичъ* **Азначеевъ.**

Естественныхъ наукъ, состоящій въ IX кл. *Гавріилъ Степановичъ* **Трафимовъ.**

Математики, состоящій въ XII кл. *Іона Андреевичъ* **Чернякъ.**

Ариѳметики, состоящій въ XII кл. *Максимъ Алексѣевичъ* **Денисовъ.**

Рисованія, Титулярный Совѣтникъ *Фердинандъ Карловичъ* **Нейяръ.**

Чистописанія, Сотникъ *Тимофѣй Ѳедоровичъ* **Чернояровъ.**

Надзирательницы:

Дѣвица *Александра Алексѣевна* **Курапова.**

Дѣвица *Марья Алексѣевна* **Шапошникова.**

Дѣвица *Марья Васильевна* **Попова.**

Дѣвица *Екатерина Гавриловна* **Андреевская.**

Дѣвица *Ольга Васильевна* **Свиридова.**

Дѣвица *Александра Фердинандовна* **Нейяръ.**

2-го РАЗРЯДА.

Каменское.

Почетная Попечительница, супруга Полковника *Марья Михайловна* **Карпова.**

Начальница, дѣвица *Лидія Петровна* **Мартосъ.**

Преподаютъ учители окружнаго училища.

Члены Попечительнаго Совѣта:

Отъ дворянъ, Подполковникъ *Александръ Николаевичъ* **Ефремовъ.**

Отъ казаковъ, Хорунжій *Левъ Ивановичъ* **Табунщиковъ.**

Нижне-Чирское.

Почетная Попечительница, супруга Сотника *Евфимія Ивановна* **Курнакова.**

Начальница, вдова Коллежскаго Совѣтника *Марья Яковлевна* **Говорова.**

Преподаютъ учители окружнаго училища.

Члены Попечительнаго Совѣта:

Отъ дворянъ, Есаулъ *Лавръ Петровичъ* **Секретевъ.**

Отъ казаковъ, казакъ *Иванъ* **Порамоновъ.**

3-го РАЗРЯДА.

Аксайское.

Почетная Попечительница. Вакансія.

Надзирательница, жена Коллежскаго Ассесора *Марья Григорьевна* **Чумакова.**

Законоучитель, Священникъ *Алексѣй* **Петровъ.**

Остальные предметы преподаютъ учители окр. училища.

Члены Попечительнаго Совѣта:

Отъ дворянъ, Сотникъ **Грековъ.**

Отъ казаковъ, урядникъ *Семенъ* **Планидинъ.**

Урядникъ *Евграфъ* **Цыплаковъ.**

Елисаветовское.

Почетная попечительница, супруга Есаула *Татьяна Ивановна* **Губарева.**

Надзирательница, дѣвица *Александра Васильевна* **Андріянова.**

Учитель, казакъ *Яковъ* **Поляковъ.**

Члены Попечительнаго Совѣта:

Отъ дворянъ, Есаулъ **Губаревъ.**

Отъ казаковъ, казакъ **Черкесовъ.**

Новониколаевское.

Почетная попечительница, жена урядника *Надежда Григорьевна* **Сѣдова.**

Надзирательница, жена учителя *Александра Ѳедоровна* **Говорова.**

Законоучитель, Священникъ *Стефанъ* **Аксеновъ.**

Учитель, урядникъ *Алексѣй* **Соловьевъ.**

Члены Попечительнаго Совѣта:

Отъ дворянъ, Сотникъ **Тараринъ.**

Отъ казаковъ, казакъ **Митьковъ.**

Раздорское.

Почетная попечительница. Вакансія.

Надзирательница, жена Войсковаго Старшины *Вѣра Яковлевна* **Балабина.**

Учитель, урядникъ *Василій* **Ляборинскій.**

Члены Попечительнаго Совѣта:

Отъ дворянъ, Сотникъ *Гавріилъ Ѳедоровичъ* **Карташевъ.**

Отъ казаковъ. Вакансія.

Цымлянское.

Почетная попечительница, супруга Ротмистра *Марья Степановна* **Копылкова.**

Надзирательница, жена учителя *Марья* **Молчанова.**

Учитель, состоящій въ XIV кл. *Андрей* **Данилевскій.**

Члены Попечительнаго Совѣта.

Отъ дворянъ, Есаулъ *Аѳонасій Максимовичъ* **Копылковъ.**

Отъ казаковъ, урядникъ *Михаилъ* **Бурлаковъ.**

Митякинское.

Почетная попечительница, супруга Штабсъ-Ротмистра *Анна Александровна* **Ефремова.**

Надзирательница, жена Сотника *Марья* **Рудакова.**

Учитель, урядникъ *Махаилъ* **Ушаковъ.**

Члены Попечительнаго Совѣта:

Отъ дворянъ. Вакансія.

Отъ казаковъ, урядникъ *Петръ* **Харламовъ.**

Константиновское.

Почетная попечительница. Вакансія.

Надзирательница, дѣвица *Марья Алексѣевна* **Строгонова** (и. д.)

Члены Попеч. Совѣта отъ дворянъ и казаковъ. Вакансіи.

Луганское.

Почетная попечительница, супруга Гвардіи Ротмистра *Анна Александровна* **Ефремова.**

Надзирательница, дѣвица *Александра Лукинишна* **Сухаревская.**

Учитель, *Григорій* **Ѳедоровскій** (и. д.)

Члены Попечительнаго Совѣта:

Отъ дворянъ, Сотникъ *Петръ Павловичъ* **Казмичевъ.**

Отъ казаковъ, урядникъ *Акимъ* **Черепахинъ.**

Маріинское-Гундоровское.

Надзирательница. Вакансія.

Учитель, казакъ *Иванъ* **Сударкинъ.**

Члены Попечительнаго Совѣта:

Отъ дворянъ, Хорунжій **Гусельщиковъ.**

Отъ казаковъ, урядникъ *Иванъ* **Краснянскій.**

2. Усть-Медвѣдицкая Дирекція Училищъ.

Директоръ Усть-Медвѣдицкой Гимназіи и училищъ, Полковникъ *Аристархъ Васильевичъ* **Протопоповъ.**

Письмоводитель, Есаулъ *Федотъ Петровичъ* **Мельниковъ-Разведенковъ.**

Бухгалтеръ, урядникъ *Михаилъ* **Воронковъ** (и. д.)

а. Усть-Медвѣдицкая гимназія.

Почетный попечитель, от. Гвардіи Поручикъ *Василій Михайловичъ* **Себряковъ.**

Директоръ Гимназіи, Полковникъ *Аристархъ Васильевичъ* **Протопоповъ.**

Инспекторъ, Коллежскій Совѣтникъ *Антонъ Францовичъ* **Фонъ-Юргилевскій.**

Законоучитель, Священникъ *Александръ Николаевичъ* **Тодорскій.**

Учители:

Русскаго языка, состоящій въ VIII кл. *Яковъ Венедиктовичъ* **Шварцъ.**

Латинскаго языка, Надворный Совѣтникъ *Александръ Семеновичъ* **Авсеневъ.**

Латинскаго языка, Коллежскій Ассессоръ *Николай Петровичъ* **Лукьяновъ.**

Математики, Губернскій Секретарь *Касьянъ Степановичъ* **Касьяновъ.**

Естественной Исторіи, состоящій въ VIII кл. *Александръ Павловичъ* **Лизогубовъ.**

Исторіи и географіи, Надворный Совѣтникъ *Владиміръ Николаевичъ* **Николаевъ.**

Нѣмецкаго языка, Коллежскій Ассессоръ *Фридрихъ Готфридъ* **Монтень.**

Французскаго языка, Коллежскій Ассессоръ *Иванъ Ефимовичъ* **Боголюбовъ.**

Рисованія, черченія и чистописанія, Коллежскій Секретарь *Александръ Васильевичъ* **Кореновъ.**

Надзиратель, Коллежскій Секретарь *Петръ Самойловичъ* **Коновкинъ.**

Врачь, Надворный Совѣтникъ *Федоръ Константиновичъ* **Манохинъ.**

Учитель гимнастики, унтеръ-офицеръ *Николай* **Вахрумевъ.**

б. ОКРУЖНЫЯ УЧИЛИЩА.

Усть-Медвѣдицкое.

Почетный смотритель, от. Хорунжій *Ефимъ Егоровичъ* **Наслѣдышевъ.**

Штатный смотритель, Коллежскій Ассессоръ *Андрей Ивановичъ* **Родіоновъ.**

Законоучитель, Священникъ *Іоаннъ Тихоновичъ* **Поповъ.**

Учители:

Русскаго языка, Хорунжій *Федоръ Семеновичъ* **Кучe-**

ровъ.

Математики, Есаулъ *Михаилъ Романовичъ* **Шевцовъ.**

Исторіи и географіи, урядникъ *Василій* **Захаровъ.**

Рисованія, черченія и чистописанія, Есаулъ *Илья Васильевичъ* **Павловъ.**

Хоперское.

Почетный смотритель, Гв. Ротмистръ *Семенъ Ивановичъ* **Красновъ.**

Штатный смотритель, Войсковой Старшина *Михаилъ Степановичъ* **Поповъ.**

Законоучитель, Священникъ *Стефанъ Ивановичъ* **Ѳедоровъ.**

учители:

Ариѳметики и геометріи, Губернскій Секретарь *Василій Кириловичъ* **Манжосъ.**

Русскаго языка, Коллежскій Ассесоръ *Андрей Васильевичъ* **Бутенко.**

Рисованія, черченія и чистописанія, Есаулъ *Артемій Степановичъ* **Якушовъ.**

в. ПРИХОДСКІЯ УЧИЛИЩА.

Усть-Медвѣдицкое.

Почетный блюститель. Вакансія.

Законоучитель, Священникъ *Іоаннъ Тихоновичъ* **Поповъ.**

Учитель, Сотникъ *Иванъ Никитичъ* **Сигаевъ.**

Мигулинское.

Почетный блюститель, Войсковой Старшина *Даніилъ Трофимовичъ* **Егоровъ.**

Законоучитель, Священникъ *Аполлонъ Дмитріевичъ* **Воскобойниковъ.**

Учитель, урядникъ *Федоръ* **Рудовъ.**

Кременское.

Почетный блюститель, Подполковникъ *Матвѣй Ива-*

новичъ **Моисѣевъ.**

Законоучтель, Священникъ *Леонтій Филлповичъ* **Дьяконовъ.**

Учитель, урядникъ *Иванъ* **Кругловъ.**

Скуришенское.

Почетный блюститель. Вакансія.

Законоучитель, Священникъ *Федоръ Ивановичъ* **Прокопьевъ.**

Учитель, Губернскій Секретарь *Михаилъ Федоровичъ* **Мустафинъ.**

Березовское.

Почетный блюститель, Войсковой Старшина *Василій Казьмичъ* **Кушнаревъ.**

Законоучитель, Священникъ *Петръ Ивановичъ* **Маргаритовъ.**

Учитель, урядникъ *Давидъ* **Щучкинъ.**

Вешенское.

Почетный блюститель, Есаулъ *Аѳонасій Северьяновичъ* **Лосевъ.**

Законоучитель, Священникъ *Дмитрій Ивановичъ* **Левашовъ.**

Учитель, урядникъ *Василій* **Алимовъ.**

Казанское 2-хъ классное.

Почетный блюститель, Сотникъ *Илларіонъ Ивановичъ* **Шумилинъ.**

Законоучитель, Священникъ *Никоноръ Силычъ* **Оболенскій.**

Учитель, урядникъ *Михаилъ* **Чайкинъ.**

Учитель, казакъ *Степанъ* **Дьяконовъ.**

Арчадинское.

Почетный блюститель. Вакансія.

Законоучитель, Благочинный Священникъ *Викторъ*

Михайловичъ **Автономовъ.**
Учитель, Есаулъ *Иванъ Ивановичъ* **Сергѣевъ.**

Распопинское.

Почетный блюститель, Урядникъ *Тимофѣй* **Зотовъ.**
Законоучитель, Священникъ *Стефанъ Стефановичъ* **Семеновъ.**
Учитель, урядникъ *Иванъ* **Сигаевъ.**

Клецкое.

Почетный блюститель, Есаулъ *Иванъ Афонасьевичъ* **Макаровъ.**
Законоучитель, Священникъ *Николай Ивановичъ* **Захаровъ.**
Учитель, урядникъ *Егоръ* **Фроловъ.**

Елавское.

Почетный блюститель, казакъ *Антонъ* **Павловъ.**
Законоучитель, Священникъ *Севрьянъ Ивановичъ* **Поповъ.**
Учитель, урядникъ *Кондратъ* **Казьминъ.**

Островское.

Почетный блюститель, Сотникъ *Михаилъ Даниловичъ* **Улановъ.**
Законоучитель, Священникъ *Павелъ Прокопьевичъ* **Ѳедоровъ.**
Учитель, урядникъ *Стефанъ* **Молчановъ.**

Усть-Хоперское.

Почетный блюститель, казакъ *Федоръ* **Наумовъ.**

Законоучитель, Священникъ *Федоръ Ивановичъ* **Поповъ.**
Учичель, Хорунжій *Ефимъ Евстафьевичъ* **Мелиховъ.**

Глазуновское.

Почетный блюститель, Хорунжій *Александръ Ивановичъ* **Суховъ.**

Законоучитель, Священникъ *Дмитрій Ивановичъ* **Поповъ.**

Учитель, урядникъ *Иванъ* **Михайловъ.**

Перекопское.

Почетный блюститель, Войсковой Старшина *Иванъ Ѳедоровичъ* **Свѣчниковъ**

Законоучитель, Священникъ *Афонасій Уваровичъ* **Грачевъ.**

Учитель, казакъ *Серпый* **Анисимовъ.**

Кепинское.

Почетный блюститель. Вакансія.

Законоучитель, Священникъ *Іоаннъ Емельяновичъ* **Ѳедоровъ.**

Учитель, состоящій въ XII кл. *Александръ Николаевичъ* **Поликарповъ.**

Етеревское.

Почетный блюститель, Сотникъ *Николай Илларіоновичъ* **Петровъ.**

Законоучитель, Священникъ *Василій Георгіевичъ* **Поповъ.**

Учитель, урядникъ *Василій* **Макаровъ.**

Сергіевское.

Почетный блюститель. Вакансія.

Законоучитель, Священникъ *Андрей Александровичъ* **Ястребовъ.**

Учитель, урядникъ *Игнатъ* **Романовъ.**

Урюпинское.

Почетный блюститель. Вакансія.

Законоучитель, Священникъ *Стефанъ Петровичъ*

Александровъ.

Учитель, урядникъ *Аристархъ* **Видѣнинъ.**

Алексѣевское.

Почетный блюститель, урядникъ *Иванъ* **Поповъ.**

Законоучитель, Священникъ *Іоаннъ Семеновичъ* **Одоламскій.**

Учитель, урядникъ *Иванъ* **Филатьевъ.**

Михайловское.

Почетный блюститель, урядникъ *Андрей* **Саломатинъ.**

Законоучитель, Священникъ *Іоаннъ Дмитріевичъ* **Ефимьевъ.**

Учитель, урядникъ *Яковъ* **Житеневъ.**

Филоновское.

Почетный блюститель, урядникъ *Иванъ* **Королевъ.**

Законоучитель, Священникъ *Дмитрій Ивановичъ* **Діонисьевъ.**

Учитель, урядникъ *Михаилъ* **Цѣпляевъ.**

Теникинское.

Почетный блюститель, урядникъ *Стефанъ* **Сафоновъ.**

Законоучитель, Священникъ *Алексѣй Григорьевичъ* **Поляковъ.**

Учитель, урядникъ *Арсеній* **Семеновъ.**

Слащевское.

Почетный блюститель, Есаулъ *Ермолай* **Востриковъ.**

Законоучитель, Священникъ *Михаилъ Александровичъ* **Протопоповъ.**

Учитель, урядникъ *Федоръ* **Якушовъ.**

Правоторовское.

Почетный блюститель, Сотникъ *Степанъ* **Аврамовъ.**

Законоучитель, Священникъ *Авраміи Арсеньевичъ* **Сер-**

гѣевъ.

Учитель, урядникъ *Матѳей* **Аврамовъ.**

Акишевское.

Почетный блюститель. Вакансія.

Законоучитель, Священникъ *Александръ Ивановичъ* **Поповъ.**

Учитель, урядникъ *Михаилъ* **Якушовъ.**

Кумыженское.

Почетный блюститель, урядникъ *Гавріилъ* **Фроловъ.**

Законоучитель, Священникъ *Іоаннъ Федоровичъ* **Даниловъ.**

Учитель, урядникъ *Михаилъ* **Поповъ.**

Преображенское.

Почетный блюститель, Есаулъ *Михаилъ* **Мардвинцовъ.**

Законоучитель, Священникъ *Іоаннъ Михаиловичъ* **Дворянскій.**

Учитель, казакъ *Семенъ* **Григорьевъ.**

Павловское.

Почетный блюститель, урядникъ *Ефимъ* **Поповъ.**

Законоучитель, Священникъ *Аристархъ Григорьевичъ* **Михайловъ.**

Учитель, урядникъ *Николай* **Якушовъ.**

Ярыженское.

Почетный блюститель, урядникъ *Кириллъ Лыгинъ.*

Законоучитель, Священникъ *Арсеній Максимовичъ* **Грѣшновъ.**

Учитель, урядникъ *Егоръ* **Оболонинъ.**

Бурацкое.

Почетный блюститель, урядникъ *Николай* **Протопоповъ.**

Законоучитель, Священникъ *Василій Ивановичъ* **Голубятниковъ.**
Учитель, урядникъ *Федоръ* **Филиповъ.**

Котовское.

Почетный блюститель, урядникъ *Гавріилъ* **Романовъ.**
Законоучитель, Священникъ *Михаилъ Дмитріевичъ* **Евфимьевъ.**
Учитель, урядникъ *Вавилъ* **Проподящевъ.**

Луковское.

Почетный блюститель, казакъ *Михаилъ* **Аршиновъ.**
Законоучитель, Священникъ *Александръ Назарьевичъ* **Левицкій.**
Учитель, урядникъ *Алексѣй* **Титовъ.**

Добринское.

Почетный блюститель, урядникъ *Мануилъ* **Затяминъ.**
Законоучитель, Священникъ *Никифоръ Алексѣевичъ* **Стефановъ.**
Учитель, урядникъ *Михаилъ* **Поповъ.**

Федосѣевское.

Почетный блюститель, мѣщанинъ *Никита* **Шераповъ** (и. д.)
Законоучитель, Благочинный Священникъ *Василій Елисѣевичъ* **Данильевскій.**
Учитель, урядникъ *Федоръ* **Поповъ.**

Петровское.

Почетный блюститель. Вакансія.
Законоучитель, Священникъ *Арсеній Ермиловичъ* **Ермиловъ.**
Учитель, урядникъ *Петръ* **Просвировъ.**

Зотовское.

Почетный блюститель, Есаулъ *Иванъ Никитичъ* **Донсковъ.**

Законоучитель, Священникъ *Іоаннъ Алексѣевичъ* **Лебедянскій.**
Учитель, фельдфебель *Руфъ* **Филинъ.**

Тишанское.

Почетный блюститель, урядникъ *Дорофѣй* **Карповъ.**
Законоучитель, Священникъ *Павелъ Алексѣевичъ* **Соколовъ.**
Учитель, урядникъ *Иванъ* **Поповъ.**

Арженовское.

Почетный блюститель, урядникъ *Семенъ* **Пономаревъ.**
Законоучитель, Священникъ *Гавріилъ Ивановичъ* **Грѣшновъ.**
Учитель, урядникъ *Иванъ* **Брыкинъ.**

Анпинское.

Почетный блюститель, Сотникъ *Иванъ* **Мордвинцовъ.**
Законоучитель, Священникъ *Николай Ивановичъ* **Казьминъ.**
Учитель, урядникъ *Никаноръ* **Филаретовъ.**

Усть-Бузулукское.

Почетный блюститель. Вакансія.
Законоучитель, Священникъ *Іоаннъ Иларіоновичъ* **Афонасьевъ.**
Учитель, урядникъ *Егоръ* **Ѳедоровъ.**

Дурновское.

Почетный блюститель. Вакансія.
Законоучитель, Священникъ *Василій Ивановичъ* **Кожинъ.**
Учитель, казакъ *Василій* **Басовъ** (и. д.)

Г. ЖЕНСКІЯ УЧИЛИЩА.

2-го РАЗРЯДА.

Усть-Медвѣдицкое.

Почетная попечительница, супруга Гв. Поручика *Настасья Михайловна* **Себрякова.**

Начальница, жена Сотника *Марья Ивановна* **Широкова.**

Преподаютъ учители Окружн. училища и Гимназіи.

Члены попечительнаго совѣта:

Отъ дворянъ, Есаулъ *Федотъ Петровичъ* **Мельниковъ-Разведенковъ.**

Отъ казаковъ, урядникъ *Василій Семеновичъ* **Наталюткинъ.**

Урюпинское.

Почетная попечительница, вдова Войсковаго Старшины *Александра Ивановна* **Мордвинцева.**

Начальница, жена Хорунжаго *Александра Васильевна* **Леонова.**

Предметы преподаютъ учители Окр. училища.

Члены попечительнаго совѣта:

Отъ дворянъ, Генералъ-Лейтенантъ *Иванъ Ивановичъ* **Красновъ.**

Отъ казаковъ, Хорунжій *Иванъ Евстафьевичъ* **Поповъ.**

3-го РАЗРЯДА.

Казанское.

Почетная попечительница, супруга Есаула *Варвара Афонасьевна* **Сидорова.**

Надзирательница, жена учителя *Прасковья Андреевна* **Шумилина.**

Законоучитель, Священникъ *Андрей Петровичъ* **Алексѣевъ.**

Учитель, урядникъ *Александръ* **Шумилинъ.**

Мигулинское.

Почетная попечительница, супруга Сотника *Ольга Ива-*

новна **Потапова.**

Надзирательница, жена учителя *Марья Андреевна* **Попова.**

Законоучитель, Священникъ *Николай Федоровичъ* **Виноградовъ.**

Учитель, урядникъ *Василій* **Поповъ.**

Вешинское.

Почетная попечительница, супруга Войсковаго Старшины *Анна Захаровна* **Попова.**

Надзирательница, жена Сотника *Аѳонасія Алексѣевна* **Кучерова.**

Законоучитель, Священникъ *Дмитрій Ивановичъ* **Левашовъ.**

Учитель, урядникъ *Маркіанъ* **Поповъ.**

Михайловское.

Почетная попечительница, супруга Есаула *Александра Петровна* **Сенюткина.**

Надзирательница, жена діакона *Александра Петровна* **Александрова.**

Законоучитель, Священникъ *Іоаннъ Дмитріевичъ* **Ефимьевъ.**

Учитель, урядникъ *Василій* **Моргуновъ.**

Филоновское.

Почетная попечительница. Вакансія.

Надзирательница, жена Сотника *Федосья* **Ежова.**

Законоучитель, Священникъ *Дмитрій Ивановичъ* **Діонисьевъ.**

Учитель, урядникъ *Емельянъ* **Ѳоминъ.**

XX. Акцизное управленіе.

1. ЦЕНТРАЛЬНОЕ УПРАВЛЕНІЕ.

Управляющій, Надворный Совѣтникъ *Василій Егоровичъ* **Кричевскій.**

Старшій Ревизоръ, Надворный Совѣтникъ *Іосифъ Варѳоломѣевичъ* **Жуковскій.**

КАНЦЕЛЯРІЯ УПРАВЛЯЮЩАГО.

Секретарь, *Елисѣй Исаковичъ* **Воробьевъ.**

Помощникъ секретаря. Вакансія.

Бухгалтеръ, Губернскій Секретарь *Франц Дементьевичъ* **Русецкій.**

Помощникъ Бухгалтера, *Михаилъ Никитичъ* **Дудоркинъ.**

Окружныя Управленія

1-го ОКРУГА.

Надзиратель, Надворный Совѣтникъ *Фаддѣй Егоровичъ* **Бабицкій.**

Помощники надзирателя:

Старшій, дворянинъ *Викентій Фердинандовичъ* **Войткевичъ.**

Младшіе:

Титулярный Совѣтникъ *Эрастъ Петровичъ* **Окороковъ.**

Коллежскій Секретарь *Виталій Филипповичъ* **Савицкій.**

Губернскій Секретарь *Петръ Георгіевичъ* **Никифораки.**

Петръ Родіоновичъ **Бѣловъ.**

Письмоводитель и Бухгалтеръ, Коллежскій Секретарь *Иванъ Гавриловичъ* **Бабичевъ.**

2-го ОКРУГА.

Надзиратель, Коллежскій Ассесоръ *Николай Эдуардовичъ* **Фрезе.**

Помощники надзирателя:

Старшіе:

Коллежскій Ассесоръ *Иванъ Фроловичъ* **Ивицкій.**

Коллежскій Ассесоръ Баронъ *Бернардъ Фердинандовичъ* **Линдеманъ.**

Младшіе:

Коллежскій Регистраторъ *Владиміръ Ивановичъ* **Радомскій.**

Дмитрій Марковичъ **Фумели.**

Письмоводитель и Бухгалтеръ, Губернскій Секретарь *Семенъ Григорьевичъ* **Бахиревъ.**

3-го ОКРУГА.

Надзиратель, Коллежскій Секретарь *Людвигъ Еразмовичъ* **Корженевскій.**

Помощники надзирателя:

Старшіе:

Инженеръ-технологъ *Александръ М. хайловичъ* **Мержановъ.**

Губернскій Секретарь *Иванъ Михайловичъ* **Степановъ.**

Младшіе:

Титулярный Совѣтникъ *Павелъ Ивановичъ* **Казанскій.**

Хорунжій *Петръ Николаевичъ* **Дмитровъ.**

Письмоводитель и Бухгалтеръ, Сотникъ *Петръ Яковлевичъ* **Поповъ.**

4-го ОКРУГА.

Надзиратель, Коллежскій Ассесоръ *Андрей Егоровичъ* **Малевскій-Малевичъ.**

Помощники надзирателя:

Младшіе.

Губернскій Секретарь *Леонидъ Осиповичъ* **Латернеръ.**

Дѣйствтиельный студенъ Университета *Михаилъ Матвѣевичъ* **Шедеви.**

Письмоводитель и Бухгалтеръ, Коллежскій Ассесоръ *Иванъ Павловичъ* **Голубовъ.**

XXI. Войсковая Почтовая Контора.

Войсковой Почтмейстеръ, Статскій Совѣтникъ *Іосифъ Альферовичъ* **Романовскій.**

Помощникъ его, Надворный Совѣтникъ *Иванъ Федоровичъ* **Силантьевъ.**

Контролеръ и Бухгалтеръ, Титулярный Совѣтникъ *Алексѣй Васильевичъ* **Свиридовъ.**

Письмоводитель, Коллежскій Регистраторъ *Иванъ Гавриловичъ* **Семеновъ.**

XXII. Духовное Вѣдомство.

Епархіальный Преосвященный *Платонъ*, Архіепископъ Донской и Новочеркаскій.

1. ДУХОВНАЯ КОНСИСТОРІЯ.

Члены:

Каѳедральный Протоіерей *Василій Александровичъ* **Смирновъ.**

Александровской церкви Священникъ магистръ *Іоакимъ Григорьевичъ* **Фесенковъ.**

Ключарь, Священникъ *Семіонъ Степановичъ* **Салтыковъ.**

Присутствующіе:

Соборный Іеромонахъ *Іадоръ.*

Соборнаго храма Священникъ *Венедиктъ Константиновичъ* **Войтовъ.**

Канцелярія.

Секретарь, Надворный Совѣтникъ *Василій Алексѣевичъ* **Орловъ.**

Помощникъ Секретаря, Титулярный Совѣтникъ *Александръ Николаевичъ* **Анохинъ.**

Столоначальники:

Титулярный Совѣтникъ *Александръ Ивановичъ* **Одинцовъ.**

Титулярный Совѣтникъ *Даніилъ Ивановичъ* **Тихвинскій.**

Коллежскій Секретарь *Василій Ивановичъ* **Никольскій** (и. д.)

Губернскій Секретарь *Семенъ Дмитріевичъ* **Воскобойниковъ** (и. д.)

2. МОНАСТЫРИ ВЪ ДОНСКОЙ ЕПАРХІИ.

Настоятель Кременскаго Вознесенскаго Монастыря, Архимандритъ **Маркеллинъ**.

Игуменья Донскаго Ефремовскаго женскаго Монастыря, **Лавра**.

Игуменья Преображенскаго Усть-Медвѣдицкаго женскаго Монастыря, **Арсенія**.

3. ДУХОВНЫЯ УЧИЛИЩА.

а) Новочеркаское духовное училище.

Смотритель, состоящій въ VIII классѣ Магистръ *Михаилъ Павловичъ* **Сланскій**.

Помощникъ Смотрителя, *Григорій Ивановичъ* **Протопоповъ**.

Учители:

Священникъ *Василій Филипповичъ* **Золотаревъ**.

Соборный Іеромонахъ **Іадоръ**.

Иванъ Алексѣевичъ **Однораловъ**.

Степанъ Петровичъ **Верижскій**.

Почетный блюститель по хозяйственной части, купецъ *Алексѣй Константиновичъ* **Михайловъ**.

б) Усть-Медвѣдицкое духовное училище.

Смотритель. Вакансія.

Помощникъ Смотрителя, *Платонъ Петровичъ* **Черницынъ**.

Учители:

Священникъ *Іоаннъ Ермильевичъ* **Васильевъ**.

Студентъ Семинаріи, *Алексѣй Николаевичъ* **Соколовъ**.

Студентъ Семинаріи *Михаилъ Антоновичъ* **Благонравовъ**.

Почетный блюститель по хозяйственной части, Зарайскій 3-й гильдіи купецъ *Михаилъ Ильичъ* **Жеребцовъ**.

Г. ОКРУЖНОЕ ГРАЖДАНСКОЕ УПРАВЛЕНІЕ.

I. Въ Черкаскомъ Округѣ.

а) Въ. г. Новочеркаскѣ.

1. Новочеркаская Полиція.

Полиціймейстеръ, Полковникъ *Петръ Филиповичъ* **Суворовъ.**

Частные Пристава.

1-й части, Есаулъ *Василій Павловичъ* **Поповъ.**

2-й части, Есаулъ *Иванъ Степановичъ* **Фроловъ.**

3-й части, от. Войсковой Старшина *Василій Матвѣевичъ* **Владиміровъ.**

Мѣстные Пристава.

От. Войсковой Старшина *Тимофѣй Ѳедоровичъ* **Шебановъ.**

Есаулъ *Понтелеймонъ Анисимовичъ* **Студеникинъ.**

Секретарь, от. Сотникъ *Антонъ Осиповичъ* **Комисаровъ.**

Экзекуторъ и архиваріусъ, от. Хорунжій *Андрей Михайловичъ* **Сизякинъ.**

Квартальные Надзиратели.

Есаулъ *Андрей Андреевичъ* **Федотовъ.**

От. Сотникъ *Филипъ Поликарповичъ* **Крюковъ.**

Сотникъ *Василій Ивановичъ* **Дудкинъ.**

Сотникъ *Антонъ Филиповичъ* **Янченковъ.**

Сотникъ *Григорій Ивановичъ* **Синеоковъ.**

Хорунжій *Евстратъ Григорьевичъ* **Лазаревъ.**

Хорунжій *Владиміръ Васильевичъ* **Владиміровъ.**

От. Хорунжій *Тимофѣй Никитичъ* **Левичевъ.**

От. Хорунжій *Андрей Николаевичъ* **Ѳедоровъ.**

Начальникъ пожарной команды, Сотникъ *Григорій Уколовичъ* **Казьминъ.**

Смотритель Войсковаго острога, Есаулъ *Иванъ Ѳедоровичъ* **Зубовъ.**

Помощники Смотрителя.

Есаулъ *Василій Ивановичъ* **Нефедовъ.**

Хорунжій *Иванъ* **Кучеровъ.**

Городовой Врачъ, лекарь Надворный Совѣтникъ *Николай Андреевичъ* **Петровскій.** (и. д.)

Новочеркаская повивальная бабка, *Варвара Николаевна* **Леонова.**

2. Коммерческій и Словесный суды.

Предсѣдатель, Коллежскій Секретарь *Ѳедоръ Степановичъ* **Савченковъ.**

Товарищъ Предсѣдателя, Коллежскій Секретарь *Степанъ Алексѣевичъ* **Пантелѣевъ.**

Члены.

Казаки Торговаго Общества.

Алексѣй Дмитріевичъ **Соколовъ.**

Алексѣй Семеновичъ **Абрамовъ.**

Судьи Новочерк. Торговаго Словеснаго суда.

Казаки Торговаго Общества.

Тимофѣй Карпѣевичъ **Даниловъ.**

Иванъ Петровичъ **Кисляковъ.**

Довѣренные Донскаго Торговаго Общества.

Старшій довѣренный, казакъ *Семенъ Николаевичъ* **Кошкинъ.**

Петръ Васильевичъ **Аверковъ.**

Василій Семеновичъ **Ермиловъ.**

Ефимъ Ѳедоровичъ **Лукьяновъ.**

Степанъ Ивановичъ **Черниковъ.**

Николай Ивановичъ **Смазновъ.**

Василій Петровичъ **Бондаревъ.**

Павелъ Ильичъ **Павловъ.**

Петръ Ивановичъ **Маноцковъ.**

Иванъ Андреевичъ **Абрамовъ.**

Николай Ивановичъ **Лимаревъ.**

Василій Федоровичъ **Поляковъ.**

Секретарь Коммерческаго суда, урядникъ *Василій* **Михайловъ.**

Протоколистъ, урядникъ *Михаилъ* **Клевцовъ** (и. д.)

Присяжные пристава.

Хорунжій *Силиверстъ Степановичъ* **Черевковъ.**

Хорунжій *Антонъ Федоровичъ* **Каргинъ.**

3. Телеграфная станція въ г. Новочеркаскѣ.

Начальникъ станціи, Губернскій Секретарь *Владиміръ Михайловичъ* **Кунинскій.**

Оберъ-Телеграфисты.

Коллежскій Ассесоръ *Василій Николаевичъ* **Бергъ.**

Коллежскій Регистраторъ *Романъ Карловичъ* **Коцертъ.**

б., въ Округѣ.

(Управл. въ г. Новочеркаскѣ)

Дворянскій Депутатъ, Камеръ-Юнкеръ двора Его Императорскаго Величества, Титулярный Совѣтникъ *Борисъ Ивановичъ* **Поздѣевъ.**

Письмоводитель его, Сотникъ *Василій Федоровичъ* **Шумковъ.**

Мировой съѣздъ.

Предсѣдатель, Окружной Дворянскій Депутатъ.

Мировые Посредники.

1-го участка, от. Есаулъ *Михаилъ Федоровичъ* **Кутейниковъ.**

2-го участка, от. Сотникъ *Николай Васильевичъ* **Поповъ.**

Членъ отъ Правительства, Войсковой Старшина *Никаноръ Андреевичъ* **Дубовской.**

Судное Начальство.

Судья, Подполковникъ *Андрей Алексѣевичъ* **Мужен-ковъ.**

Засѣдатели отъ дворянъ.

Сотникъ *Коронадъ Григорьевичъ* **Бахиревъ.**

Губернскій Секретарь *Семенъ Ивановичъ* **Кондратьевъ.**

Есаулъ *Михаилъ* **Войновъ.**

Засѣдатели отъ казаковъ.

Урядникъ *Федоръ* **Артамоновъ.**

Урядникъ *Петръ* **Лопатинъ.**

Секретарь, Сотникъ *Василій Михайловичъ* **Сироткинъ.**

Архиваріусъ, от. Хорунжій *Демьянъ Денисьевичъ* **Логвиновъ.**

Судебные слѣдователи.

1-го участка, Коллежскій Секретарь *Прокофій Петровичъ* **Картушинъ.** (и д.)

2-го участка, Коллежскій Секретарь *Григорій Алексѣевичъ* **Строгоновъ.** (и. д.)

3-го участка, Коллежскій Секретарь *Степанъ Ивановичъ* **Хитриковъ.** (и. д.)

Окружной Стряпчій, Кандидатъ Университета *Гавріилъ Гавріиловичъ* **Боковъ** (и. д.)

Сыскное Начальство.

Сыскной Начальникъ, Войсковой Старшина *Иванъ Алексѣевичъ* **Поповъ.**

Засѣдатели отъ дворянъ.

Сотникъ *Александръ Яковлевичъ* **Чеботаревъ.**

От. Сотникъ *Василій Григорьевичъ* **Диковъ.**

Хорунжій *Федоръ Алексѣевичъ* **Кисляковъ.**

Сотникъ *Левъ Даниловичъ* **Куприяновъ.**

Хорунжій *Демьянъ* **Миненковъ.**

Сотникъ *Федоръ Федоровичъ* **Персіяновъ.**

Засѣдатели отъ казаковъ.

Урядникъ *Степанъ* **Сальниковъ.**

Урядникъ *Михаилъ* **Абрамовъ.**

Секретарь, Хорунжій *Иванъ Никифоровичъ* **Помазковъ.**

Окружное казначейство.

Окружной Казначей, от. Войсковой Старшина *Семенъ Степановичъ* **Лозинъ.**

Помощникъ его, Хорунжій *Іосифъ Прокофьевичъ* **Кулешовъ.**

Бухгалтеръ, Сотникъ *Григорій Алексѣевичъ* **Галстенковъ.**

Помощники Бухгалтера.

Урядникъ *Петръ* **Кожинъ.**

Урядникъ *Тимофѣй* **Лютовъ.**

Письмоводитель, Урядникъ *Александръ* **Дмитріевъ.**

Окружной Врачъ, Докторъ Медицины Надворный Совѣтникъ *Алексѣй Ивановичъ* **Кушнаревъ.**

Штатный Медикъ въ Аксайской станицѣ, Лекарь Надворный Совѣтникъ *Иванъ Петровичъ* **Андроповъ.**

Повивальная бабка, *Варвара Николаевна* **Леонова.**

Почтмейстеръ Аксайской Почтовой Конторы, Коллежскій Ассесоръ *Иванъ Малахіевичъ* **Чугинъ.**

Станичныя Правленія.

1. Верхне-Новочеркаской станицы.

Станичный атаманъ, Хорунжій *Прохоръ Максимовичъ* **Овсянкинъ.**

Судьи.

От. урядникъ *Василій* **Барановъ.**

От. урядникъ *Гавріилъ* **Бѣлоусовъ.**

2. Средне-Новочеркаской станицы.

Станичный атаманъ, Есаулъ *Алексѣй Алексѣевичъ* **Бондаревъ.**

Судьи.

От. казакъ *Карпій* **Даниловъ.**

От. урядникъ *Илья* **Четвертевъ.**

3. Нижне-Новочеркаской станицы.

Станичный атаманъ, Войсковой Старшина *Дмитрій Ивановичъ* **Крюковъ.**

Судьи.

От. урядникъ *Василій* **Масловъ.**

От. урядникъ *Николай* **Бѣлоусовъ.**

4. Елисаветовской станицы.

Станичный атаманъ, от. Войсковой Старшина *Ѳедоръ Ѳедоровичъ* **Кутейниковъ.**

Судьи.

От. урядникъ *Иванъ* **Сербиновъ.**

От. урядникъ *Василій* **Крикущенковъ.**

5. Гниловской станицы.

Станичный Атаманъ, от. Хорунжій *Хрисанфъ* **Суржинъ.**

Судьи.

От. урядникъ *Афонасій* **Болдыревъ.**

От. урядникъ *Николай* **Приходковъ.**

6. Александровской станицы.

Станичный Атаманъ, от. урядникъ *Яковъ* **Ѳоминъ.**

Судьи.

От. казакъ *Михаилъ* **Чирвинъ.**

От. казакъ *Дмитрій* **Коротковъ.**

7. Аксайской станицы.

Станичный атаманъ, от. урядникъ *Хрисанфъ* **Самофаловъ.**

Судьи.

От. урядникъ *митрій* **Гунькинъ.**

От. урядникъ *Гаврила* **Грековъ.**

8. Грушевской станицы.

Станичный атаманъ, Сотникъ *Петръ Гавриловичъ* **Подхалюзинъ.**

Судьи.

От. урядникъ *Стефанъ* **Денисовъ.**

От. урядникъ *Николай* **Егоровъ.**

9. Кривянской станицы.

Станичный атаманъ, Войсковой Старшина *Михаилъ Федоровичъ* **Петровъ.**

Судьи.

От. урядникъ *Василій* **Бутенковъ.**

От. урядникъ *Николай* **Зеленковъ.**

10. Ольгинской станицы.

Станичный атаманъ, Хорунжій *Павелъ* **Лѣсниковъ.**

Судьи.

От. урядникъ *Леонъ* **Шевцовъ.**

От. урядникъ *Тимофѣй* **Петровъ.**

11. Кагальницкой станицы.

Станичный атаманъ, Есаулъ *Карпій* **Скопинъ.**

Судьи.

От. урядникъ *Евдокимъ* **Кондашевъ.**

Урядникъ *Иванъ* **Гавриловъ.**

12. Мечетинской станицы.

Станичный атаманъ, от. урядникъ *Яковъ* **Чеботаревъ.**

Судьи.

От. казакъ *Иванъ* **Меркуловъ.**

От. казакъ *Михаилъ* **Чеботаревъ.**

13. Егорлыцкой станицы.

Станичный атаманъ, отъ казакъ *Семенъ* **Ткачевъ.**

Судьи.

От. казакъ *Яковъ* **Давыдовъ.**

От. казакъ *Петръ* **Курнасовъ.**

14. Старочеркаской станицы.

Станичный атаманъ, от. Хорунжій *Николай* **Поляковъ.**

Судьи.

От. урядникъ *Василій* **Кондратовъ**

От. урядникъ *Степанъ* **Романенковъ.**

15. Манычской станицы.

Станичный атаманъ, от. Есаулъ *Никита Михайловичъ* **Кузнецовъ.**

Судьи.

От. урядникъ *Иванъ* **Дьяконовъ.**

От. урядникъ *Аверьянъ* **Бирюковъ.**

II. Въ Первомъ Донскомъ Округѣ.

Окружное Управленіе

(Управленіе въ станицѣ Константиновской)

Окружной Дворянскій Депутатъ, Полковникъ *Николай Петровичъ* **Яновъ.**

Письмоводитель его, Хорунжій *Василій Яковлевичъ* **Кокинъ.**

Мировой съѣздъ.

Предсѣдатель, Окружной Дворянскій Депутатъ.

Мировые посредники.

1-го участка, Войсковой Старшина *Петръ Ивановичъ* **Поповъ.**

2-го участка, от. Штабсъ-Ротмистръ *Степанъ Петровичъ* **Яновъ.**

Членъ отъ Правительства, Подполковникъ *Иванъ Фатѣевичъ* **Махинъ.**

Судное Начальство.

Судья, Подполковникъ *Иванъ Ивановичъ* **Балабинъ.**

Засѣдатели отъ дворянъ.

Есаулъ *Федоръ Андреевичъ* **Щербинъ.**

Есаулъ *Андрей Константиновичъ* **Чекуновъ.**

Засѣдатели отъ казаковъ.

Урядникъ *Иванъ* **Купріяновъ.**

Вакансія.

Секретарь, Коллежскій Регистраторъ *Яковъ Дмитріевичъ* **Поповъ.**

Архіваріусъ, Урядникъ *Василій* **Познышевъ.**

Судебные слѣдователи.

1-го участка, Губернскій Секретарь *Иванъ Ивановичъ* **Гурѣевъ.** (и. д.)

2-го участка, Сотникъ *Александръ Ивановичъ* **Кутыревъ** (и. д.)

Окружной стряпчій, Губернскій Секретарь *Иванъ Степановичъ* **Кіевскій.**

Сыскное Начальство.

Сыскной Начальникъ, Войсковой Старшина *Иванъ Петровичъ* **Маноцковъ.**

Засѣдатели отъ дворянъ.

Есаулъ *Петръ Семеновичъ* **Савинъ.**
Сотникъ *Захаръ Матвѣевичъ* **Владиміровъ.**
Сотникъ *Иванъ Алексѣевичъ* **Хоперскій.**
Хорунжій *Иванъ Семеновичъ* **Левчаткинъ.**
Хорунжій *Петръ Филиповичъ* **Араканцевъ.**

Засѣдатели отъ казаковъ.

Урядникъ *Яковъ* **Рышкинъ.**
Вакансія.
Секретарь, Сотникъ *Илья Андреевичъ* **Похлебинъ.**

Окружное Казначейство.

Окружной Казначей, Сотникъ *Левъ Николаевичъ* **Балабинъ.**
Помощникъ казначея, урядникъ *Василій* **Савинъ.**
Бухгалтеръ, урядникъ *Михаилъ* **Савинъ.**
Помощникъ бухгалтера, урядникъ *Семенъ* **Гавриловъ.**

Окружной Лазаретъ.

Окружной Врачъ, Лекарь, Коллежскій Ассесоръ *Василій Дмитріевичъ* **Сагацкій**
Помощникъ его, Лекарь, Коллежскій Ассесоръ *Иванъ Ивановичъ* **Александровъ.**
Управляющій Аптекою, аптекарскій помощникъ Коллежскій Регистраторъ *Константинъ Ивановичъ* **Бергъ.**
Смотритель Лазарета, Хорунжій *Семенъ Андреевичъ* **Семерниковъ.**
Повивальная бабка, жена Капитана *Аделаида Фили-*

нова **Мещерская.**

Окружной Почтмейстеръ, Коллежскій Ассесоръ *Иванъ Пантѣлеймоновичъ* **Плати.**

Завѣдующій Телеграфною Станціею, Ревизоръ *Иванъ Ивановичъ* **Ивановъ.**

Попечительное о тюрьмахъ отдѣленіе.

Директоры:

Окружной Дворянскій Депутатъ.

Судья Суднаго Начальства.

Сыскной Начальникъ.

Окружной Стряпчій.

Священникъ *Василій Александровичъ* **Бондаревъ.**

Второй гильдіи Купецъ *Григорій Никитичъ* **Чикаловъ.**

Смотритель Окружнаго Тюремнаго Замка, Хорунжій *Лукьянъ Хрисанѳовичъ* **Поляковъ.**

Станичныя Правленія.

1. Бессергеневской станицы.

Станичный атаманъ, Сотникъ *Никифоръ Васильевичъ* **Медвѣдевъ.**

Судьи.

От. урядникъ *Иванъ* **Гудковъ.**

От. урядникъ *Иванъ* **Арестовъ.**

2. Багаевской станицы.

Станичный атаманъ, от. урядникъ *Евграфъ* **Бендеберинъ.**

Судьи.

От. урядникъ *Семенъ* **Форапоновъ.**

От. урядникъ *Яковъ* **Семизоровъ.**

3. Мелеховской станицы.

Станичный атаманъ, Есаулъ *Иванъ Яковлевичъ* **Студеникинъ.**

Судьи.

От. урядникъ *Никифоръ* **Мощенковъ.**

От. урядникъ *Иванъ* **Лукьяновъ**

4. Раздерской станицы.

Станичный атаманъ, от. Сотникъ *Иванъ* **Шильченковъ.**

Судьи:

От. урядникъ *Михаилъ* **Плешаковъ.**

От. казакъ *Петръ* **Кучеровъ.**

5. Семикаракорской станицы.

Станичный Атаманъ, от. урядникъ *Иванъ* **Недорослевъ.**

Судьи.

От. урядникъ *Николай* **Якушовъ.**

От. урядникъ *Ануфрій* **Дмитріевъ.**

6. Кочетовской станицы.

Станичный Атаманъ, Войсковой Старшина *Василій* **Шаминъ.**

Судьи.

От. урядникъ *Дмитрій* **Яткевскій.**

От. урядникъ *Михаилъ* **Гукаловъ.**

7. Золотовской станицы.

Станичный Атаманъ, Есаулъ *Федоръ Андреевичъ* **Щорбинъ.**

Судьи.

От. урядникъ *Иванъ* **Яицковъ.**

Урядникъ *Иванъ* **Логвиновъ.**

8. Константиновской станицы.

Станичный Атаманъ, от. Сотникъ *Тимофѣй Григорьевичъ* **Малаканов.**

Судьи.

От. урядникъ *Тимофѣй* **Чеботаревъ.**

От. урядникъ *Акимъ* **Черечукинъ.**

9. Богоявленской станицы.

Станичный Атаманъ, от. урядникъ *Иванъ* **Авдѣевъ.**

Судьи.

От. урядникъ *Андрей* **Черечукинъ.**

От. урядникъ *Митрофанъ* **Агѣевъ.**

10. Николаевской станицы.

Станичный Атаманъ, Войсковой Старшина *Иванъ Михайловичъ* **Дулимовъ.**

Судьи.

От. урядникъ *Федоръ* **Казанцевъ**,
От. урядникъ *Федоръ* **Хрустовъ**.

11. Маріинской станицы.

Станичный Атаманъ, от. Сотникъ *Петръ Ѳомичъ* **Казьминъ**.

Судьи.

Урядникъ *Осипъ* **Стефановъ**.
От. казакъ *Василій* **Махровъ**.

12. Камышевской станицы.

Станичный Атаманъ, от. урядникъ *Василій* **Кочетовъ**.

Судьи.

От. урядникъ *Василій* **Исаевъ**.
Урядникъ *Максимъ* **Тараринъ**.

13. Верхне-Каргальской станицы.

Станичный Атаманъ, от. Есаулъ *Леонъ Андреевичъ* **Каргальсковъ**.

Судьи.

Урядникъ *Федоръ* **Каргальсковъ**.
От. казакъ *Семенъ* **Чесноковъ**.

14. Романовской станицы.

Станичный Атаманъ, от. урядникъ *Степанъ* **Савостьяновъ**.

Судьи.

От. казакъ *Иванъ* **Аносовъ**.
Казакъ *Сергѣй* **Соловьевъ**.

15. Кумшацкой станицы.

Станичный Атаманъ, от. урядникъ *Иванъ* **Мельниковъ**.

Судьи.

От. урядникъ *Иванъ* **Жуковъ**.
От. урядникъ *Василій* **Персіяновъ**.

16. Нижне-Кундрюческой станицы.

Станичный Атаманъ, урядникъ *Захаръ* **Семерниковъ**.

Судьи.

От. урядникъ *Андрей* **Каклюгинъ**.
Урядникъ *Тимофѣй* **Быкадоровъ**.

17. Верхне-Кундрюческой станицы.

Станичный Атаманъ, Сотникъ *Іосифъ* **Тюрморѣзовъ**.

Судьи.

От. урядникъ *Иванъ* **Родіоновъ.**

От. урядникъ *Потапъ* **Казьминъ.**

18. Усть-Быстрянской станицы.

Станичный Атаманъ, Хорунжій *Григорій* **Улановъ.**

Судьи.

От. урядникъ *Титъ* **Терновсковъ.**

От. урядникъ *Потапъ* **Любимовъ.**

19. Екатерининской станицы.

Станичный Атаманъ, Есаулъ *Федоръ* **Губаревъ.**

Судьи.

От. урядникъ *Григорій* **Кленинъ.**

От. урядникъ *Максимъ* **Овчинниковъ.**

III. Во Второмъ Донскомъ округѣ.

Окружное Управленіе.

(Управл. въ станицѣ Нижне-Чирской.)

Окружной Дворянскій Депутатъ, Подполковникъ *Андрей Михайловичъ* **Измайловъ.**

Мировой съѣздъ.

Предсѣдатель, Окружной Дворянскій Депутатъ.

Мировые Посредники:

1-го участка, от. Сотникъ *Павелъ Филиповичъ* **Секретевъ.**

2-го участка, от. Войсковой Старшина *Капитонъ Ивановичъ* **Дубовской.**

Членъ отъ Правительства, Подполковникъ *Иванъ Фатѣевичъ* **Махинъ.**

Судное Начальство.

Судья, Войсковой Старшина *Яковъ Кирьяновичъ* **Кирьяновъ.**

Засѣдатели отъ дворянъ:

Сотникъ *Дмитрій Терентьевичъ* **Лагутинъ.**

Войсковой Старшина *Романъ Михайловичъ* **Мардовинъ.**

Засѣдатели отъ казаковъ.

Урядникъ *Константинъ* **Поповъ.**

Урядникъ *Платонъ* **Михайловъ.**

Секретарь, от. Сотникъ *Степанъ Ивановичъ* **Богдановъ.**

Архиваріусъ, урядникъ *Степанъ* **Селивановъ.**

Судебные слѣдователи.

1-го участка, Губернскій Секретарь *Иванъ Григорьевичъ* **Терезниковъ** (и. д.)

2-го участка, Коллежскій Секретарь *Николай Николаевичъ* **Максимовъ** (и. д.)

Окружной стряпчій, Кандидатъ Университета *Левъ Викторовичъ* **Борисовъ.**

Сыскное Начальство.

Сыскной Начальникъ, Есаулъ *Петръ Николаевичъ* **Пантелѣевъ.**

Засѣдатели отъ дворянъ:

От. Сотникъ *Иванъ Львовичъ* **Поповъ.**

Хорунжій *Петръ Казьмичъ* **Елисѣевъ.**

Сотникъ *Яковъ Ивановичъ* **Варламовъ.**

Сотникъ *Матвѣй Ивановичъ* **Поповъ.**

Сотникъ *Викторъ Пимоновичъ* **Артемовъ.**

Засѣдатели отъ казаковъ:

Урядникъ *Ананій* **Брызгалинъ.**

Урядникъ *Тарасъ* **Яковлевъ.**

Секретарь, урядникъ *Степанъ* **Аврамовъ.**

Окружное Казначейство.

Окружной Казначей, Есаулъ *Александръ Макаровичъ* **Садчиковъ.**

Помощникъ казначея, урядникъ *Иванъ* **Мельниковъ**

Бухгалтеръ, Хорунжій *Иванъ Ивановичъ* **Поповъ**.
Помощникъ Бухгалтера. Вакансія.

Окружной Лазаретъ.

Окружной Врачъ, Надворный Совѣтникъ *Иванъ Федоровичъ* **Косоротовъ**.
Помощникъ его, Коллежскій Ассесоръ *Василій Ивановичъ* **Грузиновъ**.
Управляющій аптекою, провизоръ Титулярный Совѣтникъ *Петръ Николаевичъ* **Кочетовъ**.
Смотритель, урядникъ *Потапъ* **Дербенцевъ**.
Повивальная бабка. *Юлія* **Дмитріева**.
Окружной Почтмейстеръ, Коллежскій Ассесоръ *Владиміръ Григорьевичъ* **Забугинъ**.
Письмоводитель Цымлянскаго Почтоваго Отдѣленія, Коллежскій Секретарь *Аполлонъ Ивановичъ* **Соколовъ**.

Завѣдующіе телеграфн. станціями.

Нижне-Чирской.
Цымлянской, старшій телеграфистъ, Губернскій Секретарь *Ипполитъ Михайловичъ* **Зеленевскій**.
Нагавской, старшій сигналистъ *Александръ Васильевичъ* **Мусниковъ**.

Попечительное о тюрьмахъ отдѣленіе.

Директоры:
Окружной Дворянскій Депутатъ.
Судья Суднаго Начальства.
Сыскной Начальникъ.
Окружной Медикъ.
Окружной Стряпчій.
Благочинный Священникъ *Стратоникъ Ивановичъ* **Яковлевъ**.

Сотникъ *Петръ Филиповичъ* **Секретевъ**.

Смотритель Тюремнаго Замка, Сотникъ *Яковъ Никитичъ* **Макаровъ**.

Торговое поселеніе Калачъ.

Приставъ, Есаулъ *Василій Петровичъ* **Андроповъ**.

Судья, от. урядникъ *Григорій* **Жемчужновъ**.

Лекарь, Коллежскій Ассесоръ *Евграфъ Андреевичъ* **Петровскій**.

Почтмейстеръ, Титулярный Совѣтникъ *Павелъ Григорьевичъ* **Богдановъ**.

Начальникъ Телеграфной станціи, Губернскій Секретарь *Эдуардъ Густавовичъ* **Цандтъ**.

Станичныя Правленія.

1. Цымлянской станицы.

Станичный Атаманъ, от. Есаулъ *Афонасій Максимовичъ* **Копылковъ**.

Судьи.

От. урядникъ *Григорій* **Григорьевъ**.

От. урядникъ *Андрей* **Авиловъ**.

2. Терновской станицы.

Станичный Атаманъ, урядникъ *Яковъ* **Куркинъ**.

Судьи.

От. урядникъ *Михаилъ* **Черниковъ**.

От. казакъ *Филипъ* **Фроловъ**.

3. Филиповской станицы.

Станичный Атаманъ, от. урядникъ *Логвинъ* **Филатовъ**.

Судьи.

Казакъ *Данилъ* **Рябышевъ**.

Урядникъ *Сергѣй* **Бурмистровъ**.

4. Гугнинской станицы.

Станичный Атаманъ, от. урядникъ *Александръ* **Поляковъ**.

Судьи.

Урядникъ *Степанъ* **Казинцовъ**.

Урядникъ *Иванъ* **Юдинъ.**

5. Нижне-Курмоярской станицы.

Станичный Атаманъ, Есаулъ *Василій Федоровичъ* **Малюгинъ.**

Судьи.

От. урядникъ *Миронъ* **Ѳедоровъ.**

От. урядникъ *Евтоній* **Лошмановъ.**

6. Потемкинской станицы.

Станичный Атаманъ, от. урядникъ *Антонъ* **Полухинъ.**

Судьи.

От. урядникъ *Федоръ* **Зеленсковъ.**

От. урядникъ *Калина* **Филатовъ.**

7. Верхне-Курмоярской станицы.

Станичный Атаманъ, Сотникъ *Ефимъ Ефимовичъ* **Текучевъ.**

Судьи.

Урядникъ *Антонъ* **Траилинъ.**

От. урядникъ *Иванъ* **Траилинъ.**

8. Есауловской станицы.

Станичный Атаманъ, от. Сотникъ *Петръ Степановичъ* **Донсковъ.**

Судьи.

Урядникъ *Петръ* **Пимоновъ.**

От. урядникъ *Захаръ* **Донсковъ.**

9. Кобылянской станицы.

Станичный Атаманъ, Сотникъ *Михаилъ Евтѣевичъ* **Дроновъ.**

Судьи.

От. урядникъ *Андрей* **Кудиновъ.**

От. казакъ *Евстратъ* **Рощинъ.**

10. Нижне-Чирской станицы.

Станичный Атаманъ, от. Сотникъ *Петръ Филиповичъ* **Секретевъ.**

Судьи.

От. урядникъ *Николай* **Рудометовъ.**

От. урядникъ *Осипъ* **Горбунковъ.**

11. Чернышовской станицы.

Станичный атаманъ, от. Войсковой Старшина *Ма-*

каръ Тихоновичъ **Садчиковъ.**

Судьи.

От. урядникъ *Василій* **Поляковъ.**

От. урядникъ *Егоръ* **Фроловъ.**

12. Верхне-Чирской станицы.

Станичный атаманъ, от. урядникъ *Николай* **Самохинъ.**

Судьи.

От. урядникъ *Михаилъ* **Синякинъ.**

От. урядникъ *Кондратъ* **Абашкинъ.**

13. Пятизбянской станицы.

Станичный атаманъ, Хорунжій *Афонасій Петровичъ* **Ляпичевъ.**

Судьи.

Вакансія.

14. Голубинской станицы.

Станичный атаманъ, Войсковой Старшина *Александръ Нестеровичъ* **Махинъ.**

Судьи.

От. урядникъ *Трофимъ* **Силивановъ.**

От. урядникъ *Яковъ* **Поповъ.**

15. Трехъ-Островянской станицы.

Станичный атаманъ, от. Есаулъ *Николай Евграфовичъ* **Поповъ.**

Судьи.

От. урядникъ *Степанъ* **Ерохинъ.**

От. урядникъ *Василій* **Дьяконовъ.**

16. Качалинской станицы.

Станичный атаманъ, Хорунжій *Александръ Павловичъ* **Варламовъ.**

Судьи.

От. урядникъ *Иванъ* **Глуховъ.**

От. урядникъ *Николай* **Кузнецовъ.**

17. Иловлинской станицы.

Станичный атаманъ, от. Есаулъ *Иванъ Васильевичъ* **Мишаревъ.**

Судьи.

От. урядникъ *Михаилъ* **Авиловъ.**

От. урядникъ *Василій* **Поповъ.**

18. Сиротинской станицы.

Станичный атаманъ, Войсковой Старшина *Александръ Михайловичъ* **Жоринъ.**

Судьи.

От. урядникъ *Петръ* **Далговъ.**

От. урядникъ *Григорій* **Семикинъ.**

19. Старогригорьевской станицы.

Станичный атаманъ, от. Сотникъ *Александръ Федоровичъ* **Лобачевъ.**

Судьи.

От. урядникъ *Иванъ* **Каргинъ.**

От. урядникъ *Василій* **Расказовъ.**

20. Новогригорьевской станицы.

Станичный атаманъ, от. урядникъ *Меѳодій* **Бирюковъ.**

Судьи.

От. урядникъ *Григорій* **Кореневъ.**

От. урядникъ *Василій* **Фроловъ.**

21. Могавской станицы.

Станичный атаманъ, Сотникъ *Прокофій Родіоновичъ* **Болдыревъ.**

Судьи.

От. урядникъ *Иванъ* **Леуховъ.**

От. урядникъ *Серпый* **Нефедовъ.**

IV. Въ Усть-Медвѣдицкомъ Округѣ.

Окружное управленіе.

(Управ. въ станицѣ Усть-Медвѣдицкой.)

Окружной Дворянскій Депутатъ, от. Гв. Штабсъ-Капитанъ *Петръ Никифоровичъ* **Коньковъ.**

Мировой съѣздъ.

Предсѣдатель, Окружной Дворянскій Депутатъ.

Мировые Посредники.

1-го участка, от. Есаулъ *Михаилъ Петровичъ* **Ка-**

менновъ.

2-го участка, Есаулъ *Василій Христофоровичъ* **Поповъ.**

Судное Начальство.

Судья, Войсковой Старшина *Тимофѣй Григорьевичъ* **Варламовъ.**

Засѣдатели отъ дворянъ.

Есаулъ *Михаилъ Прокловичъ* **Коротковъ.**

Губернскій Секретарь *Анемподистъ Павловичъ* **Поповъ.**

Засѣдатели отъ казаковъ.

Урядникъ *Левъ* **Поповъ.**

Урядникъ *Прокофій* **Слѣпуховъ.**

Секретарь, урядникъ *Павелъ* **Даниловъ.**

Архиваріусъ, Сотникъ *Ѳома Сазоновичъ* **Мельниковъ.**

Судебные слѣдователи.

1-го участка, Кандидатъ Университета *Владиміръ Матвѣевичъ* **Сулинъ** (и. д.)

2-го участка, Губернскій Секретарь *Николай Семеновичъ* **Грузиновъ** (и. д.)

Окружной стряпчій, Губернскій Секретарь *Алексѣй Алексѣевичъ* **Калининъ** (и. д.)

Сыскное Начальство.

Сыскной Начальникъ, Войсковой Старшина *Петръ Ивановичъ* **Катасоновъ.**

Засѣдатели отъ дворянъ.

Есаулъ *Григорій Алексѣевичъ* **Михѣевъ.**

Есаулъ *Дмитрій Митрофановичъ* **Егоровъ.**

Сотникъ *Петръ Иларіоновичъ* **Шумилинъ.**

Сотникъ *Иванъ Степановичъ* **Алексѣевъ.**

Хорунжій *Петръ Ивановичъ* **Семеновъ.**

Засѣдатели отъ казаковъ.

Урядникъ *Михаилъ* **Поповъ.**

Урядникъ *Михаилъ* **Сучилинъ.**

Секретарь, Хорунжій *Никита Григорьевичъ* **Жарковъ.**

Окружное Казначейство.

Окружной Казначей, Сотникъ *Виссаріонъ Капитоновичъ* **Агѣевъ.**

Помощникъ казначея, Сотникъ *Алексѣй Семеновичъ* **Птахинъ.**

Бухгалтеръ, Хорунжій *Куприянъ Максимовичъ* **Кузнецовъ.**

Помощникъ его, урядникъ *Ѳеоктистъ* **Сафоновъ.**

Окружной Лазаретъ.

Окружной Врачъ, Надворный Совѣтникъ *Иванъ Зиновьевичъ* **Котовъ.**

Помощникъ его, Надворный Совѣтникъ *Ѳедоръ Константиновичъ* **Манохинъ.**

Аптекарь, Титулярный Совѣтникъ *Антонъ Ильичъ* **Гоманенко.**

Смотритель Лазарета, Есаулъ *Федоръ Яковлевичъ* **Гордѣевъ.**

Повивальная Бабка, *Марія* **Сидорова.**

Окружной Почтмейстеръ, Титулярный Совѣтникъ *Петръ Васильевичъ* **Побѣдинскій.**

Попечительное отдѣленіе о тюрьмахъ.

Директоры.

Дворянскій Депутатъ.
Судья Суднаго Начальства.
Сыскной Начальникъ.
Окружной Стряпчій.
Окружной Медикъ.
Священникъ *Іоаннъ Тихоновичъ* **Поповъ.**

Сотникъ *Илья Ивановичъ* **Ульяновъ.**

Смотритель Тюремнаго Замка, Сотникъ *Поликарпъ Моисѣевичъ* **Черечукинъ.**

Станичныя Правленія.

1. Кременской станицы.

Станичный Атаманъ, от. Хорунжій *Иванъ Федоровичъ* **Наслѣдышевъ.**

Судьи.

От. урядникъ *Павелъ* **Дьяконовъ.**

От. урядникъ *Егоръ* **Зайцевъ.**

2. Перекопской станицы.

Станичный Атаманъ, от. урядникъ *Андрей* **Кудрявцевъ.**

Судьи.

От. урядникъ *Иванъ* **Поповъ.**

От. урядникъ *Василій* **Кузнецовъ.**

3. Клецкой станицы.

Станичный Атаманъ, Есаулъ *Степанъ Тихоновичъ* **Михѣевъ.**

Судьи.

От. урядникъ *Иванъ* **Манойлинъ.**

От. урядникъ *Петръ* **Игумновъ.**

4. Распопинской станицы.

Станичный Атаманъ, Сотникъ *Тихонъ Герасимовичъ* **Артамоновъ.**

Судьи.

От. урядникъ *Иванъ* **Сутуловъ.**

От. урядникъ *Владиміръ* **Никуличевъ.**

5. Усть-Медвѣдицкой станицы.

Станичный Атаманъ Войсковой Старшина *Фролъ Ѳедотъевичъ* **Кумовъ.**

Судьи.

От. урядникъ *Алексѣй* **Коноваловъ.**

От. урядникъ *Патрикій* **Головачевъ.**

6. Усть-Хоперской станицы.

Станичный Атаманъ, от. урядникъ *Никифоръ* **Семіоновъ.**

Судьи.

От. урядникъ *Ѳедоръ* **Казанцовъ.**
От. урядникъ *Егоръ* **Калмыковъ.**

7. Еланской станицы.

Станичный Атаманъ, Есаулъ *Кириллъ Елисѣевичъ* **Реуцковъ.**

Судьи.

От. урядникъ *Ефимъ* **Выпряжкинъ.**
От. урядникъ *Иванъ* **Емельяновъ.**

8. Вешенской станицы.

Станичный Атаманъ, от. Есаулъ *Матвѣй Алексѣевичъ* **Поповъ.**

Судьи.

От. урядникъ *Василій* **Дударевъ.**
От. урядникъ *Степанъ* **Жарковъ.**

9 Мигулинской станицы.

Станичный Атаманъ, Войсковой Старшина *Прокофій Анисимовичъ* **Рябовъ.**

Судьи.

От. урядникъ *Афонасій* **Меркуловъ.**
От. урядникъ *Степанъ* **Гурѣвнинъ.**

10. Казанской станицы.

Станичный Атаманъ, от. Есаулъ *Михаилъ Ивановичъ* **Сохранновъ.**

Судьи.

От. урядникъ *Иванъ* **Яковлевъ.**
От. урядникъ *Василій* **Евсѣевъ.**

11. Глазуновской станицы.

Станичный Атаманъ, от. Хорунжій *Василій Ивановичъ* **Поповъ.**

Судьи.

От. урядникъ *Яковъ* **Поповъ.**
От. урядникъ *Иванъ* **Кательниковъ.**

12. Скуришенской станицы.

Станичный Атаманъ, от. Есаулъ *Петръ Васильевичъ* **Каменновъ.**

Судьи.

От. казакъ *Николай* **Синичкинъ.**
От. урядникъ *Исай* **Даниловъ.**

13. Кепинской станицы.

Станичный Атаманъ, от. Хорунжій *Василій Емельяновичъ* **Ѳедоровъ.**

Судьи.

От. урядникъ *Ефимъ* **Блиновъ.**

От. урядникъ *Маркъ* **Аксеновъ.**

14. Арчадинской станицы.

Станичный Атаманъ, от. урядникъ *Иванъ* **Сергѣевъ.**

Судьи.

От. урядникъ *Ѳедоръ* **Збойчаковъ.**

От. урядникъ *Василій* **Камышниковъ.**

15. Етеревской станицы.

Станичный Атаманъ, от. Хорунжій *Никифоръ Яковлевичъ* **Шибитовъ.**

Судьи.

От. урядникъ *Максимъ* **Баксараевъ.**

От. урядникъ *Федоръ* **Поповъ.**

16. Раздорской станицы (на Медвѣдицѣ.)

Станичный Атаманъ, от. урядникъ *Никифоръ* **Луковсковъ.**

Судьи.

От. урядникъ *Василій* **Осиповъ.**

От. урядникъ *Ларіонъ* **Коробковъ.**

17. Сергѣевской станицы.

Станичный Атаманъ, от. урядникъ *Алексѣй* **Васильевъ.**

Судьи.

От. урядникъ *Николай* **Фиминъ.**

От. казакъ *Федоръ* **Кузнецовъ.**

18. Малодѣльской станицы.

Станичный Атаманъ, от. урядникъ *Андріанъ* **Киселевъ.**

Судьи.

Урядникъ *Иванъ* **Жалнинъ.**

От. казакъ *Василій* **Чекуновъ.**

19. Березовской станицы.

Станичный Атаманъ, от. Сотникъ *Иванъ Егоровичъ* **Мелиховъ.**

Судьи.

От. урядникъ *Иванъ* **Кудряшовъ.**

От. урядникъ *Егоръ* **Гоголевъ.**

20. Островской станицы.

Станичный Атаманъ, от. урядникъ *Александръ* **Мордвинцевъ.**

Судьи.

От. казакъ *Никифоръ* **Карасевъ.**

От. урядникъ *Николай* **Суховъ.**

V. Въ Хоперскомъ Округѣ.

Окружное управленіе.

(Управл. въ въ станицѣ Урюпинской.)

Окружной Дворянскій Депутатъ, Подполковникъ *Яковъ Андреевичъ* **Васильевъ.**

Письмоводитель его, Хоружій *Михаилъ Ефимовичъ* **Носовъ.**

Мировой съѣздъ.

Предсѣдатель, Окружной Дворянскій Депутатъ.

Мировые посредники.

1-го участка, Сотникъ *Василій Іоновичъ* **Ежовъ.**

2-го участка, от. Войсковой Старшина *Арсеній Львовичъ* **Суровцевъ.**

Судное Начальство.

Судья, Вакансія.

Засѣдатели отъ дворянъ.

Есаулъ *Василій Захаровичъ* **Дробовъ.**

От. Сотникъ *Иванъ Ефимовичъ* **Носовъ.**

Засѣдатели отъ казаковъ.

Урядникъ *Никандръ* **Раковъ.**

Урядникъ *Михаилъ* **Сергѣевъ.**

Секретарь, урядникъ *Федоръ* **Ѳедоровъ.**

Архиваріусъ, урядникъ *Федоръ* **Лащилинъ.**

Судебные слѣдователи.

1-го участка, Дѣйствительный студентъ *Викторъ Андреевичъ* **Часовниковъ** (и. д.)

2-го участка, от. Сотникъ *Григорій Ивановичъ* **Зубриловъ** (и. д.)

Окружной стряпчій, от. Сотникъ *Григорій Федоровичъ* **Билевъ**.

Сыскное Начальство.

Сыскной Начальникъ, от. Генералъ-Маіоръ *Казьма Алексѣевичъ* **Родіоновъ**.

Засѣдатели:

От. Есаулъ *Федоръ Федоровичъ* **Лобачевъ**.

Хорунжій *Иванъ Васильевичъ* **Деревянникинъ**.

От. Хорунжій *Михаилъ Федотовичъ* **Карповъ**.

Сотникъ *Иванъ Петровичъ* **Фроловъ**.

От. Сотникъ *Андрей Александровичъ* **Астаховъ**.

Засѣдатели отъ казаковъ.

От. урядникъ *Пахомъ* **Якушовъ**.

Урядникъ *Василій* **Упоринковъ**.

Секретарь, урядникъ *Арсеній* **Грѣшновъ**.

Окружное Казначейство.

Окружной Казначей, Есаулъ *Василій Сергѣевичъ* **Симоновъ**.

Помощникъ его. Вакансія.

Бухгалтеръ, Хорунжій *Иванъ Петровичъ* **Гайдуковъ**.

Помощникъ его, урядникъ *Иванъ Моргуновъ*.

Окружной Лазаретъ.

Окружной Врачъ, Докторъ медицины Коллежскій Ассесоръ *Иванъ Алексѣевичъ* **Мироновъ**.

Помощникъ его, лекарь *Андрей Львовичъ* **Суровцевъ**.

Аптекарскій помощникъ, *Николай Вильгельмовичъ* **Эльбергъ.**

Смотритель Лазарета, урядникъ *Петръ* **Сережниковъ.**

Повивальная бабка, *Амалія Иванова* **Сережникова.**

Окружной почтмейстеръ, Коллежскій Ассесоръ *Никонор Семеновичъ* **Синявскій.**

Письмоводитель Алексѣевскаго почтоваго отдѣленія, Коллежскій Секретарь *Григорій Андреевичъ* **Безпамятновъ.**

Попечительное о тюрьмахъ отдѣленіе.

Директоры:

Окружной Дворянскій Депутатъ.

Судья Суднаго Начальства.

Окружной Стряпчій.

Полковникъ *Иванъ Васильевичъ* **Власовъ.**

Гв. Штабсъ-Ротмистръ *Александръ Ивановичъ* **Селивановъ.**

Сотникъ *Василій Тимофѣевичъ* **Борисовъ.**

Генералъ-Лейтенантъ *Иванъ Ивановичъ* **Красновъ.**

Сотникъ *Иванъ Филатьевичъ* **Дятловъ.**

Окружной Врачъ.

Священникъ *Стефанъ Петровичъ* **Александровъ.**

Смотритель Тюремнаго Замка, Хорунжій *Василій Константиновичъ* **Алексѣевъ.**

Станичныя Правленія.

1. Букановской станицы.

Станичный Атаманъ, от. урядникъ *Анисимъ* **Самохоткинъ.**

Судьи.

Урядникъ *Алексѣй* **Поповъ.**

От. урядникъ *Леонъ* **Фроловъ.**

2. Кумылженской станицы.

Станичный Атаманъ, от. урядникъ *Григорій* **Сидоровъ.**

Судьи.

От. урядникъ *Елизаръ* **Крапаткинъ.**

От. урядникъ *Никита* **Андреевъ.**

3. Слащовской станицы.

Станичный Атаманъ, от. Есаулъ *Василій Агаповичъ* **Никулинъ.**

Судьи.

От. урядникъ *Ефремъ* **Мангутовъ.**

От. урядникъ *Василій* **Ежовъ.**

4. Федосѣевской станицы.

Станичный Атаманъ, от. Хорунжій *Пракофій Степановичъ* **Сиволобовъ.**

Судьи.

От. урядникъ *Павелъ* **Сысоевъ.**

От. урядникъ *Константинъ* **Патринъ.**

5. Зотовской станицы.

Станичный Атаманъ, Сотникъ *Алексѣй Никифоровичъ* **Суляевъ.**

Судьи.

От. урядникъ *Сергій* **Рябовъ.**

От. урядникъ *Ефимъ* **Зотовъ.**

6. Арженовской станицы.

Станичный Атаманъ, от. Сотникъ *Ефимъ Захарьевичъ* **Марковъ.**

Судьи.

От. урядникъ *Павелъ* **Казьминъ.**

От. казакъ *Иванъ* **Филиповъ.**

7. Усть-Бузулуцкой станицы.

Станичный Атаманъ, урядникъ *Антонъ* **Якушовъ.**

Судьи.

От. урядникъ *Федоръ* **Емельяновъ.**

От. казакъ *Дмитрій* **Чурековъ.**

8. Акишевской станицы.

Станичный Атаманъ, Есаулъ *Василій Сазонтьевичъ* **Сазоновъ.**

Судьи.

От. урядникъ *Алексѣй* **Калановъ.**

Казакъ *Василій* **Паршинъ.**

9. Тишанской станицы.

Станичный Атаманъ, Сотникъ *Иванъ Ивановичъ* **Соколовъ.**

Судьи.

От. урядникъ *Лактіонъ* **Ивановъ.**

От. казакъ *Кирѣй* **Кругловъ.**

10. Бурацкой станицы.

Станичный Атаманъ, от. урядникъ *Феоктистъ* **Филинъ.**

Судьи.

От. казакъ *Иванъ* **Лебедевъ.**

От. урядникъ *Анфимъ* **Кириловъ.**

11. Праворторовской станицы.

Станичный Атаманъ, урядникъ *Матѣй* **Мишаревъ.**

Судьи.

От. урядникъ *Александръ* **Креховъ.**

От. урядникъ *Лукьянъ* **Рьяновъ.**

12. Луковской станицы.

Станичный Атаманъ, от. урядникъ *Федоръ* **Черничкинъ.**

Судьи.

От. казакъ *Иванъ* **Лапинъ.**

От. казакъ *Филипъ* **Кузнецовъ.**

13. Тепикинской станицы.

Станичный Атаманъ, от. Хорунжій *Степанъ Степановичъ* **Сафоновъ.**

Судьи.

От. урядникъ *Егоръ* **Арѣховъ.**

От. урядникъ *Фролъ* **Черваковъ.**

14. Петровской станицы.

Станичный Атаманъ, от. казакъ *Никаноръ* **Степановъ.**

Судьи.

От. казакъ *Александръ* **Гавриловъ.**

От. казакъ *Климъ* **Алексѣевъ.**

15. Урюпинской станицы.

Станичный Атаманъ, от. Войсковой Старшина *Антипъ Михайловичъ* **Просвировъ.**

Судьи.

От. урядникъ *Александръ* **Ѳедоровъ.**

От. урядникъ *Данила* **Черновъ.**

16. Котовской станицы.

Станичный Атаманъ, от. урядникъ *Андрей* **Варковъ.**

Судьи.

От. урядникъ *Александръ* **Васильевъ.**

От. казакъ *Иванъ* **Володинъ.**

17. Добринской станицы.

Станичный Атаманъ, от. урядникъ *Евдокимъ* **Плешаковъ.**

Судьи.

От. урядникъ *Фома* **Ларіоновъ.**

От. урядникъ *Яковъ* **Повалокинъ.**

18. Михайловской станицы.

Станичный Атаманъ, Хорунжій *Николай Ивановичъ* **Тапилинъ.**

Судьи.

Урядникъ *Алексѣй* **Сластуновъ.**

Урядникъ *Иванъ* **Мироновъ.**

19. Алексѣевской станицы.

Станичный атаманъ, от. Хорунжій *Левъ Игнатьевичъ* **Проподящевъ.**

Судьи.

От. урядникъ *Иванъ* **Васильевъ.**

От. урядникъ *Василій* **Иголкинъ.**

20. Павловской станицы.

Станичный атаманъ, от. урядникъ *Ефимъ* **Поповъ.**

Судьи.

От. казакъ *Филипъ* **Сенюхинъ.**

От. казакъ *Евдокимъ* **Макаровъ.**

21. Дурновской станицы.

Станичный Атаманъ, от. урядникъ *Федоръ* **Якушовъ.**

Судьи.

От. урядникъ *Варѳоломѣй* **Якушовъ.**

От. казакъ *Егоръ* **Растокинъ.**

22. Ярыженской станицы.

Станичный Атаманъ, от. урядникъ *Ефимъ* **Авчинниковъ.**

Судьи.

От. урядникъ *Григорій* **Долгачевъ.**

От. урядникъ *Семенъ* **Алипатовъ.**

23. Аннинской станицы.

Станичный Атаманъ, Сотникъ *Иванъ Афонасьевичъ* **Черкесовъ.**

Судьи.

От. урядникъ *Алексѣй* **Ерохинъ.**

От. урядникъ *Родіонъ* **Степановъ**

24. Филоновской станицы.

Станичный Атаманъ, Есаулъ *Степанъ Максимовичъ* **Моргуновъ.**

Судьи.

От. урядникъ *Ефимъ* **Генераловъ.**

От. урядникъ *Петръ* **Пудовкинъ.**

25. Преображенской станицы.

Станичный Атаманъ, урядникъ *Анисимъ* **Куркинъ.**

Судьи.

Урядникъ *Семенъ* **Васильевъ.**

Урядникъ *Меркулъ* **Афонасьевъ.**

VI. Донецкомъ Округѣ.

Окружное управленіе.

(Управл. въ станицѣ Каменской.)

Окружной Дворянскій Депутатъ, Гв. Полковникъ *Акимъ Акимовичъ* **Карповъ.**

Мировой съѣздъ.

Предсѣдатель Окружной Дворянскій Депутатъ.

Мировые посредники.

1-го участка, Есаулъ *Федоръ* **Кащеевъ.**

2-го участка, Есаулъ *Олимпій Ивановичъ* **Свѣчниковъ.**

3-го участка, от. Гв. Штабсъ-Капитанъ *Степанъ Степановичъ* **Грековъ.**

Членъ отъ правительства, Войсковой Старшина *Никаноръ Андреевичъ* **Дубовской.**

Судное Начальство.

Судья, Подполковникъ *Алексѣй Сергѣевичъ* **Козинъ**.

Засѣдатели отъ дворянъ.

Есаулъ *Инполитъ Васильевичъ* **Хорошиловъ**.

Вакансія.

Засѣдатели отъ казаковъ.

Урядникъ *Григорій* **Дьяконовъ**.

Урядникъ *Сергій* **Филиповъ**.

Секретарь, урядникъ *Миронъ* **Абрамовъ**.

Архиваріусъ, урядникъ *Василій* **Сорокинъ**.

Судебные слѣдователи.

1го участка, Войсковой Старшина *Григорій Дмитріевичъ* **Сазоновъ** (и. д.)

2-го участка, Коллежскій Секретарь *Яковъ Павловичъ* **Прянишниковъ** (и д.)

Окружной стряпчій, Кандидатъ университета *Левъ Викторовичъ* **Борисовъ**.

Сыскное Начальство.

Сыскной Начальникъ, Войсковой Старшина *Ѳедоръ Ефимовичъ* **Черновъ**.

Засѣдатели отъ дворянъ.

От. Есаулъ *Григорій Григорьевичъ* **Богаевскій**.

Сотникъ *Иванъ Нефедовичъ* **Драчевъ**.

Сотникъ *Александръ Ивановичъ* **Еремина**.

Сотникъ *Дмитрій Никифоровичъ* **Вершининъ**.

От. Хорунжій *Алексѣй Карпьевичъ* **Федоровъ**.

Засѣдатели отъ казаковъ.

Урядникъ *Дмитрій* **Дьяконовъ**.

Урядникъ *Антонъ* **Изваринъ**

Секретарь, урядникъ *Василій* **Мирнозъ**.

Окружное Казначейство.

Окружной Казначей, Сотникъ *Александръ Васильевичъ* **Голубовъ**.

Помощникъ его, Хорунжій *Андрей Антоновичъ* **Виденкинъ**.

Бухгалтеръ, урядникъ *Ѳедоръ* **Коневъ**.
Помощникъ его, урядникъ *Николай* **Письменсковъ**.

Окружной Лазаретъ.

Окружной Врачъ, лекарь, Коллежскій Ассесоръ *Семенъ Ивановичъ* **Маноцковъ** (и. д.)
Помощникъ его, лекарь *Василій Ивановичъ* **Николаевъ** (и. д.)
Провизоръ, Титулярный Совѣтникъ *Христіанъ Васильевичъ* **Беккеръ**.
Смотритель Лазарета, урядникъ *Иванъ* **Хоперскій**.
Повивальная бабка, *Софья* **Валова**.

Окружной Почтмейстеръ, Коллежскій Секретарь *Семенъ Михайловичъ* **Колосовскій**.
Почтмейстеръ Ольховорогской Почтовой Конторы, Коллежскій Секретарь *Петръ Потаповичъ* **Вѣтохинъ**.

Попечительное о тюрьмахъ отдѣленіе.

Директоры:
Окружной Дворянскій Депутатъ.
Судья Суднаго Начальства.
Сыскной Начальникъ.
Каменской Покровской церкви Священникъ **Боженовъ**.
Окружной Медикъ.
Окружной Стряпчій.
Каменской Покровской церкви Священникъ *Іоаннъ* **Пащинскій**.
Казначей, торговаго сословія *Григорій Павловичъ* **Даниловскій**.
Купеческій сынъ *Ефимъ Михайловъ* **Севрюговъ**.
Смотритель Тюремнаго Замка, от. Хорунжій *Михаилъ Андреевичъ* **Ковцовъ**.

Станичныя Правленія.

1. Владимірской станицы.

Станичный атаманъ, Хорунжій *Андрей* **Ушаковъ.**

Судьи.

От. урядникъ *Тимофѣй* **Авчазовъ.**

От. урядникъ *Филипъ* **Савичевъ.**

2. Усть-Бѣлокалитвенской станицы.

Станичный атаманъ, от. Сотникъ *Василій* **Никитинъ.**

Судьи.

От. урядникъ *Петръ* **Неграмотновъ.**

От. урядникъ *Василій* **Егоровъ.**

3. Каменской станицы.

Станичный атаманъ, урядникъ *Сафонъ* **Павловъ.**

Судьи.

От. урядникъ *Василій* **Наумовъ.**

Урядникъ *Никифоръ* **Герасимовъ.**

4. Гундоровской станицы.

Станичный атаманъ, Хорунжій *Артемъ* **Климовъ.**

Судьи.

От. урядникъ *Петръ* **Манохинъ.**

От. урядникъ *Лактіонъ* **Сѣровъ.**

5. Митякинской станицы.

Станичный атаманъ, Есаулъ *Никифоръ* **Ушаковъ.**

Судьи.

От. урядникъ *Петръ* **Ковалевъ.**

От. урядникъ *Иванъ* **Лаврухинъ.**

6. Луганской станицы.

Станичный атаманъ, от. Сотникъ *Дмитрій* **Рябухинъ.**

Судьи.

От. урядникъ *Аникѣй* **Симоненковъ.**

От. урядникъ *Александръ* **Стехинъ.**

7. Калитвенской станицы.

Станичный атаманъ, Войсковой Старшина *Николай* **Хорошиловъ.**

Судьи.

От. урядникъ *Гаврила* **Ерофѣевъ.**

От. казакъ *Дмитрій* **Галушкинъ.**

VII. Въ Міускомъ Округѣ.

Окружное управленіе.

(Управл. въ станицѣ Новониколаевской.)

Окружной Дворянскій Депутатъ, от. Гв. Ротмистръ *Левъ Алексѣевичъ* **Леоновъ**.

Мировой съѣздъ.

Предсѣдатель, Окружной Дворянскій Депутатъ.

Мировые посредники.

1-го участка, от. Поручикъ *Павелъ Петровичъ* **Карповъ**.

2-го участка, от. Сотникъ *Павелъ Александровичъ* **Ханженковъ**.

3-го участка, от. Есаулъ *Стратонъ Николаевичъ* **Козловъ**.

Членъ отъ правительства, Войсковой Старшина *Никаноръ Андреевичъ* **Дубовской**.

Судное Начальство.

Судья, Есаулъ *Иванъ Ивановичъ* **Войновъ**.

Засѣдатели отъ дворянъ.

Есаулъ *Василій Петровичъ* **Грековъ**.

Сотникъ *Іосифъ Ѳедоровичъ* **Диковъ**.

Секретарь, урядникъ *Василій* **Дьяконовъ**.

Архиваріусъ, Хорунжій *Николай Васильевичъ* **Дьяконовъ**.

Судебные слѣдователи:

1-го участка, Есаулъ *Ѳедоръ Васильевичъ* **Горбачевъ** (и. д.)

2-го участка, Коллежскій Секретарь *Семенъ Филиповичъ* **Номикосовъ** (и. д.)

Окружной стряпчій, чиновникъ XIV класса *Иванъ Григорьевичъ* **Бахиревъ** (и. д.)

Сыскное Начальство.

Сыскной Начальникъ, Войсковой Старшина *Левъ Ивановичъ* **Цыплаковъ.**

Засѣдатели отъ дворянъ.

От. Сотникъ *Данилъ Ефимовичъ* **Тараринъ.**
От. Сотникъ *Василій Алексѣевичъ* **Болдыревъ.**
От. Хорунжій *Евгеній Васильевичъ* **Горбачевъ.**
Есаулъ *Ерастъ Макарьевичъ* **Ушаковъ.**
От. Хорунжій *Василій Гавриловичъ* **Нардековъ.**

Засѣдатели отъ казаковъ.

Урядникъ *Яковъ* **Поповъ.**
Урядникъ *Никифоръ* **Агарковъ.**
Секретарь, урядникъ *Степанъ* **Бѣляевъ.**

Окружное Казначейство.

Окружной Казначей, от. Сотникъ *Иванъ Васильевичъ* **Сѣдовъ.**
Помощникъ казначея, урядникъ *Иванъ* **Борцовъ.**
Бухгалтеръ, урядникъ *Трифонъ* **Рытиковъ.**
Помощникъ Бухгалтера, урядникъ *Александръ* **Потатуевъ** (и. д.)

Окружной Лазаретъ.

Окружной Врачъ, лекарь, Надворный Совѣтникъ *Петръ Филиповичъ* **Володинъ.**
Помощникъ его, лекарь *Федоръ Петровичъ* **Епифановъ.**
Провизоръ, Коллежскій Ассесоръ *Фердинандъ Васильевичъ* **Дикгофъ.**
Смотритель Лазарета, Вакансія.
Повивальная бабка, *Королина* **Беръ.**

Окружной почтмейстеръ, Титулярный Совѣтникъ *Мелитіадъ Петровичъ* **Яновъ.**

Письмоводитель Новопавловскаго почтоваго отдѣленія, Титулярный Совѣтникъ *Никандръ Устиновичъ* **Цѣпаевъ.**

Попечительное о тюрьмахъ отдѣленіе.

Директоры:

Окружной Дворянскій Депутатъ.
Судья Суднаго Начальства.
Окружной Стряпчій.
Сыскной Начальникъ.
Засѣдатель Суднаго Начальства, Есаулъ **Грековъ.**
Окружной Врачъ.
Священникъ Новониколаевской церкви, **Михайловскій.**
Священникъ церкви слободы Малой-Кирсановки *Іоаннъ* **Коломыйцевъ.**
Подполковникъ *Алексѣй Петровичъ* **Гнилозубовъ.**

Станичное Правленіе.

1. Ново-Николаевской станицы.

Станичный атаманъ, Хорунжій *Петръ Михайловичъ* **Поповъ.**

Судьи.

От. урядникъ *Никифоръ* **Тараринъ.**
От. урядникъ *Антонъ* **Орѣховъ.**

VIII. Въ Калмыцкомъ Округѣ.

Окружное управленіе.

(Въ слободѣ Ильинкѣ)

Калмыцкое Правленіе.

Судья, Войсковой Старшина *Иванъ Григорьевичъ* **Тараринъ.**

Засѣдатели:

Есаулъ *Павелъ Александровичъ* **Валовъ.**
От. Сотникъ *Иванъ Алексѣевичъ* **Алифановъ.**

Депутаты отъ калмыкъ.

Отъ духовенства, *Гелюнъ Чопа* **Бекишовъ**.
Отъ гражданъ, казакъ *Ренцынъ* **Нахошкинъ**.
Секретарь, урядникъ *Филипъ* **Мельниковъ** (и. д.)
Переводчикъ, урядникъ *Саксыкъ* **Мангатовъ**.

Мѣстное управленіе.

Калмыцкое Духовенство.

Бакша (по туземному Лама) Донскихъ калмыкъ, *Джембо Ганджиновичъ* **Ганджиновъ**.

Сотенные сотники.

1. Въ Верхнемъ улусѣ.

Первой сотни, от. казакъ *Обшульда* **Ивановъ**.
Второй сотни, от. казакъ *Аку* **Ланцыновъ**.
Третей сотни, урядникъ *Карпый* **Боваковъ**.
Четвертой сотни, казакъ *Чубуръ* **Бадаковъ**.

2. Въ Среднемъ улусѣ.

Первой сотни, от. урядникъ *Василій* **Панцуковъ**.
Второй сотни, от. казакъ *Умасъ* **Порсункинъ**.
Третей сотни, урядникъ *Турмота* **Бурчусовъ**.
Четвертой сотни, от. казакъ *Абуша* **Немгуровъ**.
Пятой сотни, от. урядникъ *Мамо* **Гавриловъ**.

3. Въ Нижнемъ улусѣ.

Первой сотни, урядникъ *Андрей* **Васильевъ**.
Второй сотни, урядникъ *Саксыкъ* **Мангатовъ**.
Третей сотни, от. казакъ *Давидъ* **Татниновъ**.
Четвертой сотни, от. урядникъ *Андрей* **Манжиковъ**.

ПЕРЕМѢНЫ

въ Адресъ-Календарѣ, происшедшія по отпечатаніи памятной книжки.

НАЗНАЧЕНЫ:

I. По Военному Управленію.

Ассесоромъ въ Коммисію Военнаго Суда при Войсковомъ Штабѣ есаулъ Ѳедоръ Ѳедоровичъ **Пухляковъ**, вмѣсто есаула Кирсанова.

Смотрителемъ Ольгинской заставы на Аксайской дамбѣ хорунжій Иванъ **Хлѣбниковъ** вмѣсто сотника Медвѣдева.

Командующимъ 13 батареею есаулъ Михаилъ Ивановичъ **Салунскій** вмѣсто умершаго подполковника Клунникова.

Начальникомъ команды для присмотра за Артиллерійскими лошадьми есаулъ Иванъ Алексѣевичъ **Кураповъ** вмѣсто есаула Салунскаго.

Командующимъ 1-мъ Дивизіономъ Л. Гв. казачьяго полка ротмистръ Василій Николаевичъ **Денисовъ** вмѣсто полковника Чернозубова.

II. По Войсковому Гражданскому Управленію.

Чиновникомъ особыхъ порученій при Войсковомъ Правленіи от. подполковникъ Иванъ Афонасьевичъ **Кузнецовъ** вмѣсто подполковника Муженкова.

Дьякомъ Экспедиціи казенныхъ доходовъ Войсковаго Правленія сотникъ Стефанъ Васильевичъ **Стефановъ**, вмѣсто сотника Бахирева.

Повытчикомъ Экспедиціи казенныхъ доходовъ Войсковаго Правленія окончившій курсъ въ Семинаріи Вик-

торъ Дмитріевичъ **Жигмановскій** вмѣсто сотника Кирсанова.

Повытчикомъ Экспедиціи казенныхъ доходовъ Войсковаго Правленія коллежскій регистраторъ Ѳедоръ Ильичъ **Дьяконовъ** вмѣсто губернскаго секретаря Гудкова.

Помощникомъ Войсковаго казначея есаулъ Василій Петровичъ **Андроповъ** вмѣсто войсковаго старшины Маноцкаго.

Мѣстнымъ лѣсничимъ 5-го лѣсничества есаулъ Василій Степановичъ **Суворовъ** вмѣсто хорунжаго Кладовщикова.

Мѣстнымъ лѣсничимъ 6-го лѣсничества есаулъ **Сенюткинъ** вмѣсто подпоручика Кутырева.

Мѣстнымъ лѣсничимъ 9-го лѣсничества подпоручикъ Андрей Ивановичъ **Кутыревъ** вмѣсто есаула Сенюткина.

Письмоводителемъ Войсковаго Приказа Общественнаго Призрѣнія урядникъ Иванъ **Упоринковъ** вмѣсто сотника Стефанова.

Медикомъ при Новочеркасскихъ Богоугодныхъ заведеніяхъ надворный совѣтникъ Михаилъ Ивановичъ **Грузиновъ** вмѣсто надворнаго совѣтника Петровскаго.

Ординаторомъ въ Войсковой Госпиталь лекарь Ѳедоръ Николаевичъ **Денисовъ** вмѣсто коллежскаго ассесора Петровскаго.

Повытчикомъ Войсковаго Уголовнаго Суда урядникъ Павелъ **Золотаревъ** вмѣсто сотника Прокопова.

Повытчикомъ Войсковаго Гражданскаго Суда дворянинъ Петръ Васильевичъ **Краснянскій** вмѣсто хорунжаго Сухарева.

Помощникомъ секретаря Войсковаго по крестьянскимъ дѣламъ Присутствія кандидатъ Университета Степанъ Васильевичъ **Кундилековъ**—на вакансію.

Правителемъ дѣлъ Комитета по устройству г. Новочеркаска есаулъ Степанъ Степановичъ **Сиротинъ** по новому штату.

Помощникомъ правителя дѣлъ коллежскій секретарь Василій Семеновичъ **Поляковъ** по новому штату.

Директоромъ Новочеркаскаго Попечительнаго Комитета о тюрьмахъ от. гв. штабсъ-ротмистръ Василій Михай- **Себряковъ.**

Пепиньеркой въ Донской Маріинскій Институтъ дѣвица Александра **Кучерова** вмѣсто дѣвицы Кутыревой.

Пепиньеркой въ Донской Маріинскій Институтъ дѣвица Марія Михайловна **Пудавова** вмѣсто дѣвицы Суржиной.

III. По Дирекціи училищъ.

Почетнымъ блюстителемъ Трехъ-Островянскаго приходскаго училища урядникъ Алексѣй **Телешовъ** на вакансію.

Почетнымъ блюстителемъ Чернышевскаго приходскаго училища казакъ Іосифъ **Секачковъ** на вакансію.

Почетнымъ блюстителемъ Сергіевскаго приходскаго училища Зарайскій купецъ Михаилъ **Агафоновъ.**

IV. По окружному Гражданскому Управленію.

Новочеркаскимъ Полиціймейстеромъ подполковникъ Петръ Александровичъ **Рубашкинъ** вмѣсто полковника Суворова.

Помощникомъ Полиціймейстера войсковой старшина Александръ Яковлевичъ **Нагибинъ**—по новому штату.

Архиваріусомъ черкаскаго суднаго Начальства Урядникъ Павелъ **Шебановъ** вмѣсто хорунжаго Логвинова.

Засѣдателемъ Черкаскаго Окружнаго Сыскнаго Начальства есаулъ Яковъ Ивановичъ **Рудаковъ** вмѣсто хорунжаго Кисляксвъ.

Засѣдателемъ отъ дворянъ въ 1-е Донское Окружное Судное Начальство губернскій секретарь Петръ Ивановычъ **Грузиновъ** вмѣсто есаула Щорбина.

Засѣдателемъ отъ дворянъ 1-го Донскаго Окружнаго Сыскнаго Начальства сотникъ Иванъ Степановичъ **Янченковъ** вмѣсто есаула Савина.

Засѣдателемъ отъ дворянъ 1-го Донскаго Окружнаго Сыскнаго Начальства сотникъ Александръ Ивановичъ

Ажиновъ вмѣсто хорунжаго Левчаткина.

Засѣдателемъ отъ дворянъ 2-го Донскаго Окружнаго Сыскнаго Начальства сотникъ Викторъ **Артемовъ** вмѣсто хорунжаго Елисѣева.

Судьею Хоперскаго Окружнаго Суднаго Начальства отставной сотникъ Степанъ Ѳедоровичъ **Суровцевъ** на вакансію.

Засѣдателемъ отъ дворянъ Хоперскаго Окружнаго Сыскнаго Начальства полковникъ Платонъ Ивановичъ **Титовъ** вмѣсто хорунжаго Деревяникина.

Засѣдателемъ отъ дворянъ Хоперскаго Окружнаго Сыскнаго Начальства хорунжій Павелъ **Зубриловъ** вмѣсто сотника Астахова.

Засѣдателемъ отъ дворянъ Хоперскаго Окружнаго Сыскнаго Начальства хорунжій Иванъ **Гайдуковъ** вмѣсто сотника Фролова.

Засѣдателемъ отъ дворянъ Донецкаго Окружнаго Суднаго Начальства сотникъ Василій Тимофѣевичъ **Михайловъ** на вакансію.

Окружнымъ Стряпчимъ Донецкаго Округа губернскій секретарь Николай Антоновичъ **Свѣчниковъ** на мѣсто кандидата университета Борисова.

Смотрителемъ Міускаго Окружнаго Лазарета от. хорунжій Федоръ **Аленьтевъ** на вакансію.

Засѣдателемъ Калмыцкаго Окружнаго Правленія сотникъ Василій **Грековъ**, вмѣсто есаула Валова.

Засѣдателемъ Калмыцкаго Правленія хорунжій Василій **Трафименковъ**, вмѣсто сотника Алифанова.

Начальникомъ Чертежной Межевой Коммисіи инженеръ поручикъ Василій Христофоровичъ **Ветчинкинъ**, вмѣсто войсковаго старшины Феофилактова.

Начальникомъ Нижне-Чирской Телеграфной станціи титулярный совѣтникъ Фонъ **Тромпетръ**, на вакансію.

Секретаремъ 1-го Донскаго Окружнаго Сыскнаго Начальства от. хорунжій Петръ Матвѣевичъ **Ерофѣевъ** вмѣсто сотника Похлебина.

Приставомъ Калачевскаго Торговаго поселенія есаулъ

Михайлушкинъ вмѣсто есаула Андропова.

Засѣдателемъ отъ дворянъ Міускаго Окружнаго Суднаго Начальства сотникъ Илья Андреевичъ **Похлебинъ** вмѣсто есаула Грекова.

Станичнымъ Атаманомъ Михайловской станицы от. сотникъ Григорій **Родіоновъ.**

Станичнымъ Атаманомъ Преображенской станицы урядникъ Семенъ **Денисовъ.**

Станичнымъ Атаманомъ Кременской станицы есаулъ Алексѣй Михайловичъ **Шариковъ.**

ПОПРАВКИ И ДОПОЛНЕНІЯ.

Экономъ Новочеркаскихъ Богоугодныхъ Заведеній урядникъ Александръ **Пушкинъ** (вм. Туркинъ.)

Секретари Канцелярiи Межевой Коммисiи:

Хорунжій Хорлампій Ильичъ **Сухаревъ.**

Урядникъ Алексѣй **Разорителевъ.**

Урядникъ Иванъ **Поляковъ.**

Журналистъ Межевой Коммисіи урядникъ Алексѣй **Молчановъ.**

Канцелярскій чиновникъ Межевой Коммисіи губернскій секретарь Алексѣй Борисовичъ **Скотниковъ.**

Письмоводитель Новочеркаскаго Торговаго Словеснаго Суда урядникъ Василій **Ѳоминъ.**

ОТДѢЛЪ ВТОРОЙ.

X.

СТАТИСТИЧЕСКІЯ СВѢДѢНІЯ.

НАСЕЛЕННЫЯ МѢСТНОСТИ
Войска Донскаго(*).

Съ обозначеніемъ, при какой рѣкѣ или урочищѣ, въ скольких верстахъ отъ окружной станицы находится каждое поселеніе, сколько въ немъ дворовъ и жителей мужескаго и женскаго пола.

ОКРУГЪ ЧЕРКАСКІЙ.
А. Казачьи поселенія.

I. Новочеркаскъ, войсковой городъ, состоитъ изъ 3 станицъ: Верхне, Средне и Нижне-Новочеркаской при р. р. Аксаѣ и Тузловѣ, отъ С.-Петербурга 1714 верстъ, отъ Москвы 1041 в., дворовъ 3,052, жителей 11,575 м. 11,078 ж. п. Здѣсь находится главное Войсковое управленіе, а также и окружное управленіе Черкаскаго округа.

Въ юртѣ трехъ Новочеркаскихъ станицъ казачьи хутора:

1) *Александровскій* при р. Кундрючьѣ, отъ ок. ст. 50 в., дворовъ 2, жителей 5 м. 5 ж. п.

2) *Соколовъ* при р. Кундрючьѣ, отъ ок. ст. 45 в., дворовъ 28, жителей 77 м. 94 ж. п.

3) *Садковско-Николаевскій* при р. Кундрючьѣ, отъ ок. ст. 60 в., дворовъ 24, жителей 62 м. 53 ж. п.

4) *Николаевско-Журавскій* при р. Грушевкѣ, отъ ок. ст. 45 в., дворовъ 22, жителей 42 м. 42 ж. п.

5) *Кундрюческо-Соколовскій* при р. Кундрючьѣ, отъ ок. ст. 50 в., дворовъ 53, жителей 82 м. 77 ж. п.

6) *Малонесвитайскій* при р. Несвитаѣ, отъ ок. ст. 35 в., дворовъ 22, жителей 41 м. 40 ж. п.

(*) Предлогаемыя свѣдѣнія извлечены изъ посемейныхъ списковъ станицъ и волостей за 1866 годъ и дополнены черезъ гг. Сыскныхъ начальниковъ.

7) *Мишкинскій* при р. Аксаѣ, отъ ок. ст. 7 в., дворовъ 48, жителей 94 м. 101 ж. п.

8) *Краснодворскій* при р. Васильевѣ, отъ ок. ст. 12 в., дворовъ 12, жителей 20 м. 15 ж. п.

9) *Персіяновъ* при р. Грушевкѣ, отъ ок. ст. 8 в., дворовъ 7, жителей 18 м. 17 ж. п.

10) *Александровско-Кундрюческій* при р. Кундрючьѣ, отъ ок. ст. 50 в., дворовъ 2, жителей 13 м. 9 ж. п.

11) *Татарскій* при р. Тузловѣ, отъ ок. ст. 3 в., дворовъ 35, жителей 52 м. 49 ж. п.

II. Елисаветовская (Щучья), казачья станица, при р. Донѣ, отъ ок. ст. 60 в., дворовъ 346, жителей 967 м. 1016 ж. п.

Въ юртѣ ея казачьи хутора:

1) *Кулузаевъ* при р. Донѣ, отъ ок. ст. 55 в., дворовъ 36., жителей 89 м. 102 ж. п.

2) *Усть-Койсугскій* при р. Донѣ, отъ ок. ст. 55 в., дворовъ 60, жителей 188 м. 196 ж. п.

3) *Синявскій* при р. Донскомъ Чулекѣ, отъ ок. ст. 70 в., дворовъ 96, жителей 271 м. 264 ж. п.

4) *Рогоженскій* при р. Каланчѣ, отъ ок. ст. 70 в., дворовъ 14, жителей 36 м. 38 ж. п.

5) *Абуховскій* при р. Каланчѣ, отъ ок. ст. 55 в., дворовъ 181, жителей 533 м. 573 ж. п.

6) *Государевъ* при устьяхъ р. Дона, отъ ок. ст. 84 в., дворовъ 80, жителей 239 м. 223 ж. п.

7) *Петровъ*—дворовъ 5, жителей 14 м. 8 ж. п.

III. Гниловская казачья станица при р. Донѣ, отъ ок. ст. 42 в., дворовъ 482, жителей 1097 м. 1,097 ж. п.

Въ юртѣ ея казачьи хутора:

1) *Недвиговскій* при р. Мертвомъ Донцѣ, отъ ок. ст. 67 в., дворовъ 50, жителей 141 м. 115 ж. п.

2) *Хоперсковъ* при р. Мертвомъ Донцѣ, отъ ок. ст. 60 в, дворовъ 32, жителей 72 м. 77 ж. п.

3) *Бѣляевъ* при р. Мертвомъ Донцѣ, отъ ок. ст. 54 в., дворовъ 8, жителей 18 м. 23 ж. п.

4) *Кумженскій* при р. Донѣ, отъ ок. ст. 49 в., дворовъ 16, жителей 38 м. 38 ж. п.

5) *Ильинскій* при р. Кагальникѣ, отъ ок. ст. 8 в., дворовъ 7, жителей 12 м. 12 ж. п.

IV. Александровская, казачья станица, при р. Донѣ, отъ ок. ст. 30 в., дворовъ 372, жителей 887 м. 904 ж. п.

Въ юртѣ ея казачій хуторъ:

1) *Дарьевскій* при р. Большомъ Несвитаѣ, отъ ок. ст. 45 в., дворовъ 12, жителей 35 м. 38 ж. п.

V. Аксайская, казачья станица, при р. Донѣ, отъ ок. ст. 25 в., дворовъ 954, жителей 1,908 м. 1,878 ж. п. и иногороднихъ 341 м. 327 ж. п.

Въ юртѣ ея казачьи хутора:

1) *Большелогскій* на балкѣ Большой Логъ, отъ ок. ст. 15 в., дворовъ 44, жителей 66 м. 63 ж. п.

2) *Протопоповъ* при р. Тузловѣ, отъ ок. ст. 22 в., дворовъ 21, жителей 25 м. 24 ж. п.

3) *Дарьевскій* при р. Большомъ Несвитаѣ, дворовъ 10, жителей 29 м. 16 ж. п.

VI. Грушевская, казачья станица, при р. Грушевкѣ и Тузловѣ, отъ ок. ст. 7 в., дворовъ 370, жителей 1,074 м. 1080 ж. п.

Въ юртѣ ея казачій хуторъ:

1) *Каменнобродскій* при р. Тузловѣ, отъ ок. ст. 14 в., дворовъ 71, жителей 179 м. 183 ж. п.

VII. Кривянская, казачья станица, при р. Аксаѣ и Тузловѣ, отъ ок. ст. 4 в., дворовъ 509, жителей 1,378 м. 1,376 ж. п.

VIII. Ольгинская казачья станица, при уроч. Сухомъ Махинѣ, отъ ок. ст. 35 в., дворовъ 462, жителей 1,124 м. 1174 ж. п.

Въ юртѣ ея казачій хуторъ:

1) *Старомахинскій* при р. Черкаской, отъ ок. ст. 32 в., дворовъ 10, жителей 27 м. 19 ж. п.

IX. Кагальницкая, казачья станица, при р. Кагальникѣ, отъ ок. ст. 72½ в., дворовъ 521, жителей 1231 м. 1276 ж. п.

X. Мечетинская, казачья станица, при р. Мечеткѣ, отъ ок. ст. 96 в., дворовъ 418, жителей 935 м. 1033 ж. п.

Въ юртѣ ея казачьи хутора:

1) *Меркуловъ* при балкѣ Меркуловой, отъ ок. ст. 108 в,, дворовъ 2, жителей 2 м. 2 ж. п.

2) *Протопоповъ* при уроч. сухой Хомутецъ, отъ ок. ст. 88 в., дворовъ 4, жителей 7 м. 7 ж. п.

XI. Егорлыцкая, казачья станица, при р. Нижнемъ Егорлыкѣ, отъ ок. ст. 120 в., дворовъ 376, жителей 890 м. 940 ж. п.

Въ юртѣ ея казачій хуторъ:

1) *Грязнухинскій* при балкѣ Мокрой Грязнухѣ, отъ ок. ст. 128 в., дворовъ 11, жителей 22 м. 25 ж. п.

XII. Старочеркаская, казачья станица, при р. Донѣ, отъ ок. ст. 20 в., дворовъ 821, жителей 2326 м. 2361 ж. п. и ино-

городскихъ 284 м. 284 ж. п.

Въ юртѣ ея казачьи хутора:

1) *Батайскій* при балкѣ Мокромъ Батаѣ, отъ ок. ст. 38 в., дворовъ 83, жителей 210 м. 221 ж. п.

2) *Аратчинскій* при р. Донѣ, отъ ок. ст. 31 в., дворовъ 145, жителей 329 м. 347 ж. п.

3) *Алитубскій* при озерѣ Благодерскомъ, отъ ок. ст. 23 в., дворовъ 60, жителей 151 м. 147 ж. п.

4) *Подполинскій* при р. Подпольной, отъ ок. ст. 24 в., дворовъ 11, жителей 25 м. 25 ж. п.

5) *Воровско-Бальскій* при балкѣ Воровско-Бальской, отъ ок. ст. 35 в., дворовъ 6, жителей 20 м. 14 ж. п.

XIII. Манычская, казачья станица, при р. Манычѣ, отъ ок. ст. 25 в., дворовъ 649, жителей 1578 м. 1657 ж. п.

Въ юртѣ ея казачьи хутора:

1) *Комышеватскій* при балкѣ Комышеватой, отъ ок. ст. 50 в., дворовъ 27, жителей 80 м. 85 ж. п.

2) *Тузлуковскій* при р. Манычѣ, отъ ок. ст. 35 в., дворовъ 13, жителей 35 м. 35 ж. п.

3) *Княжевый* при уроч. Княжномъ, отъ ок. ст. 28 в., дворовъ 50, жителей 136 м. 128 ж. п.

4) *Мало-Западенскій* при озерѣ Мало-Западенскомъ, отъ ок. ст. 50 в., дворовъ 55, жителей 140 м. 159 ж. п.

5) *Хохлатовъ* при уроч. Хохлатые Бугры, отъ ок. ст. 26 в., дворовъ 21, жителей 40 м. 43 ж. п.

Б. Крестьянскія поселенія:

Ново-Александровская, крестьянская слобода, при р. Большомъ Эльбузѣ, отъ ок. ст. 110 в., дворовъ 50, жителей 156 м. 139 ж. п. Находится волостное управленіе.

Къ Ново-Александровской волости принадлежатъ поселки:

1) *Ново-Провальскій* при р. Куго-ен, отъ ок. ст. 125 в., дворовъ 46, жителей 119 м. 109 ж. п.

2) *Думасовъ* при р. Манычѣ, отъ ок. ст. 60 в., дворовъ 9, жителей 26 м. 25 ж. п.

3) *Щербаковъ* при балкѣ Терновой, отъ ок. ст. 119 в., дворовъ 8, жителей 20 м. 23 ж. п.

4) *Борисовъ* при р. Эльбузѣ, отъ ок. ст. 110 в., дворовъ 77, жителей 242 м. 208 ж. п.

5) *Самоты* при р. Кундрючьѣ, отъ ок. ст. 60 в., дворовъ

2, жителей 6 м. 11 ж. п.

6) *Петровъ* на р. Салу, отъ ок. ст. 75 в., дворовъ 13, жителей 32 м. 39 ж. п.

7) *Воробьевъ* на р. Салу, отъ ок. ст. 35 в., дворовъ 7, жителей 18 м. 19 ж. п.

8) *Андреевскій* при р. Эльбузѣ, отъ ок. ст. 100 в., дворовъ 4, жителей 10 м. 13 ж. п.

9) *Генеральскій* при р. Маломъ Эльбузѣ, отъ ок. ст. 98 в., дворовъ 11, жителей 25 м. 24 ж. п.

10) *Турчаниновъ* при р. Эльбузѣ, отъ ок. ст. 110 в., дворовъ 7, жителей 17 м. 20 ж. п.

11) *Балабинъ* на балкѣ Россоши, отъ ок. ст. 100 в., дворовъ 9, жителей 26 м. 21 ж. п.

12) *Куго-Эйскій* при р. Куго-еи, отъ ок. ст. 126 в., дворовъ 54, жителей 158 м. 139 ж. п.

II. Ильинская, крестьянская слобода, при р. Большомъ Эльбузѣ, отъ ок. ст. **105** в., дворовъ **43**, жителей **135** м. **147** ж. п. Находится волостное управленіе.

Къ Ильинской волости принадлежатъ поселки:

1) *Глѣбовъ* при р. Большомъ Эльбузѣ, отъ ок. ст. 100 в. дворовъ 42, жителей 195 м. 156 ж. п.

2) *Ириновскій* при р. Куго-еи, отъ ок. ст. 108 в., дворовъ 21, жителей 128 м. 93 ж. п.

3) *Ново-Ивановскій* при р. Куго-еи, отъ ок. ст. 127 в., дворовъ 49, жителей 185 м. 145 ж. п.

4) *Михайловскій* при р. Куго-еи, отъ ок. ст. 108 в., дворовъ 47, жителей 156 м. 135 ж. п.

5) *Семеновскій* при балкѣ Куцой, отъ ок. ст. 125 в., дворовъ 17, жителей 56 м. 57 ж. п.

6) *Александровскій* при балкѣ Холцыгаѣ, отъ ок. ст. 125 в., дворовъ 19, жителей 54 м. 51 ж. п.

7) *Слюсарево-Ивановскій* при балкѣ Водяной, отъ ок. ст. 123 в., дворовъ 57, жителей 154 м. 162 ж. п.

8) *Алексѣевскій* при р. Большомъ Эльбуздѣ, отъ ок. ст. 90 в., дворовъ 14, жителей 32 м. 43 ж. п.

9) *Поповъ* при р. Большомъ Цуцунѣ, отъ ок. ст. 98 в., дворовъ 5, жителей 12 м. 16 ж. п.

10) *Башковскій* при р. Маломъ Эльбуздѣ, отъ ок. ст. 88 в., дворовъ 3, жителей 15 м. 19 ж. п.

11) *Шамшево-Васильевскій* при р. Кагальникѣ, отъ ок. ст. 86 в., дворовъ 41, жителей 155 м. 134 ж. п.

12) *Екатериновскій* при р. Кагальникѣ, отъ ок. ст. 86 в, дворовъ *11*, жителей 40 м. 35 ж. п,

13) *Ивановскій* при р. Кагальникѣ, отъ ок. ст. 85 в., дворовъ 43, жителей *153* м. *152* ж. п.

14) *Оредовскій* при р. Кагальникѣ, отъ ок. ст. 85 в., дворовъ *12*, жителей *29* м. 34 ж. п.

15) *Наводянскій* при балкѣ Водяной, отъ ок. ст. *126* в., дворовъ *16*, жителей 50 м. 37 ж. п.

III. Сулиновская, крестьянская слобода, при р. Кундрючьѣ и устьевъ Гнилуши, отъ ок. ст. **55** в., дворовъ **59**, жителей **178** м. **190** ж. п. Находится волостное управленіе.

Къ Сулиновской волости принадлежатъ поселки:

1) *Грушевско-Журавскій* при р. Грушевкѣ, отъ ок. ст. 7 в., дворовъ 56, жителей *195* м. *190* ж. п.

2) *Прохоровскій* при р. Кундрючьѣ, отъ ок. ст. 55 в, дворовъ 48, жителей *171* м. *145* ж. п.

3) *Вербинскій* при р. Кундрючьѣ, отъ ок. ст. 55 в., дворовъ *17*, жителей 50 м. 70 ж. п.

4) *Скелеватскій* при р. Гнилуши, отъ ок. ст. 55 в., дворовъ *24*, жителей 89 м. 94 ж. п.

5) *Мало-Гнилушинскій* при балкѣ Малой Гнилуши, отъ ок. ст. *61* в., дворовъ *19*, жителей 63 м. 59 ж. п.

6) *Максимовскій* при р. Грушевкѣ, отъ ок. ст. *27* в, дворовъ *11*, жителей *42* м. 33 ж. п.

7) *Гревцовскій* при р. Большомъ Несвитаѣ, отъ ок. ст. *22* в., дворовъ 9, жителей *26* м. *26* ж. п.

8) *Табунщиковъ* при р. Грушевкѣ, отъ ок. ст. 54 в., дворовъ *11*, жителей 37 м. 40 ж. п.

IV. Ново-Александровскій, крестьянскій поселокъ, при р. Березовой, дворовъ **194**, жителей **687** м. **713** ж. п. Находится волостное управленіе Краснянской волости.

V. Гуковская, крестьянская слобода, при р. Гнилушѣ Ольховаткѣ, отъ ок. ст. **65** в., дворовъ **18**, жителей **56** м. **57** ж. п. Находится волостное управленіе.

Къ Гуковской волости принадлежатъ поселки:

1) *Киселевъ* при р. Кундрючьѣ, отъ ок. ст. 53 в., дворовъ *25*, жителей 92 м. 91 ж. п.

2) *Долотинъ* при р. Коренной Гнилушѣ, отъ ок. ст. 60 в., дворовъ 19, жителей 66 м. 71 ж, п.

3) *Зачаловъ* при р. Коренной Гнилушѣ, отъ ок. ст. 64 в., дворовъ *20*, жителей 71 м. 56 ж. п.

4) *Дуванскій* при р. Дуванкѣ, отъ ок. ст. 95 в., дворовъ 7, жителей 35 м. 20 ж. п.

5) *Березовскій* при р. Березовкѣ, отъ ок. ст. 80 в., дворовъ 8, жителей 24 м. 23 ж. п.

VI. Фомино-Лиховскій, крестьянскій поселокъ, при р. Лихой, дворовъ 76, жителей 226 м. 262 ж. п. Находится волостное управленіе.

VII. Чернцовская, крестьянская слобода, при р. Лихой, отъ ок. ст. 80 в., дворовъ 38, жителей 127 м. 116 ж. п. Находится волостное управленіе.

Къ Чернцовской волости принадлежатъ поселки:

1) *Батковскій* при р. Лихой, отъ ок. ст. 80 в., дворовъ 16, жителей 35 м. 44 ж. п.

2) *Оредовскій* при р. Грушевкѣ, отъ ок. ст. 10 в., дворовъ 19, жителей 58 м. 63 ж. п.

3) *Зарубовско-Платовскій* при р. Кундрючьѣ, отъ ок. ст. 60 в., дворовъ 30, жителей 102 м. 107 ж. п.

4) *Дутковскій* при р. Кундрючьѣ, отъ ок. ст. 60 в., дворовъ 37, жителей 147 м. 128 ж. п.

5) *Поповъ* при р. Лихой, отъ ок. ст. 80 в., дворовъ 17, жителей 48 м. 55 ж. п.

Итого въ Черкаскомъ округѣ:

Казачьихъ станицъ	15.
» хуторовъ	42.
Крестьянскихъ слободъ	4.
» поселковъ	47.
Во всѣхъ поселеніяхъ дворовъ	12,347.
» » жителей	38,896 м. 38,386 ж. п.

ОКРУГЪ ПЕРВЫЙ ДОНСКОЙ.

А. Казачьи поселенія

I. Константиновская (Ведерниковская и Бабская), казачья станица, при р. Донѣ, отъ г. Новочеркаска 118 в., дворовъ 265, жителей 553 м. 739 ж. п., иногородныхъ 112 м. 100 ж. п. Здѣсь находится окружное управленіе перваго Донскаго округа.

Въ юртѣ ея казачьи хутора:

1) *Камышный* при балкѣ Камышной отъ ок. ст. 6 в., дворовъ 133, жителей, 294 м. 390 ж. п.

2) *Верхне-Мечетновскій*, при заливѣ Мечетновскомъ, отъ ок. ст. 7 в., дворовъ 90, жителей 265 м. 318 ж. п.

3) *Нижне-Мечетновскій* при заливѣ Мечетновскомъ, отъ ок. ст. 8 в., дворовъ 60, жителей 204 м. 202 ж. п.

4) *Вислый* при озерѣ Висломъ, отъ ок. ст. 7 в., дворовъ 97, жителей 278 м. 304 ж. п.

5) *Дурновскій*, при озерѣ Дурновскомъ, отъ ок. ст. 10 в., дворовъ 74, жителей 175 м. 211 ж. п.

6) *Тапилинъ* при р. Салѣ, отъ ок. ст. 25 в., дворовъ 38, жителей 137 м. 113 ж. п.

7) *Павловъ* при р. Салѣ, отъ ок. ст. 29 в., дворовъ 81, жителей 255 м. 255 ж. п.

II Бессергеневская (Заплавская), станица казачья, при р. Аксаѣ, отъ ок. ст. **63** в., дворовъ **597**, жителей **1578** м. **1825** ж. п.

Въ юртѣ ея казачьи хутора:

1) *Ажиновъ* при р. Подпольной отъ ок. ст. 58 в., дворовъ 72 жителей 186 м. 208 ж. п.

2) *Кудиновъ* при р. Подпольной, отъ ок. ст. 60 в., дворовъ 40, жителей 108 м. 98 ж. п.

3) *Костиковъ* при р. Кадамовкѣ, отъ ок. ст. 67 в., дворовъ 9, жителей 14 м. 12 ж. п.

4) *Ягодинъ*, при р. Кадамовкѣ, отъ ок. ст. 69 в., дворовъ 30, жителей 92 м. 103 ж. п.

5) *Маркинъ*, при р. Кадамовкѣ, отъ ок. ст. 65 в., дворовъ 4, жителей 27 м. 23 ж. п.

6) *Кадамовскій*, при р. Кадамовкѣ, отъ ок. ст. 86 в., дворовъ 22, жителей 121 м. 133 ж. п.

III. Багаевская, казачья станица, при р. Донѣ, отъ ок. ст. 80 в., дворовъ **547**, жителей **1308** м. **1483** ж. п.

Въ юртѣ ея казачьи хутора:

1) *Федуловъ*, при р. Подпольной, отъ ок. ст. 76 в., дворовъ 54, жителей 143 м. 155 ж. п.

2) *Елкинъ*, при р. Подпольной, отъ ок. ст. 75 в., дворовъ 36, жителей 106 м. 110 ж. п.

3) *Платовъ*, при озерѣ Платовомъ, отъ ок. ст. 60 в., дворовъ 18, жителей 46 м. 57 ж. п.

4) *Веселый*, при отножинѣ р. Манычи, отъ ок ст. 60 в., дворовъ 12, жителей 36 м. 43 ж. п.

IV. Мелеховская, казачья станица, при р. Донѣ, отъ ок. ст. 55 в., дворовъ **676**, жителей **1549** м. **1749** ж. п.

Въ юртѣ ея казачій хуторъ:

1) *Карповскій*, при р. Подпольной, отъ ок. ст. 55 в., дворовъ 48, жителей 104 м. 106 ж. п.

V. Раздорская на Дону, казачья станица, при р. Донѣ, отъ ок. ст. 45 в., дворовъ **581**, жителей **1526** м. **1652** ж. п.

Въ юртѣ ея казачьи хутора:

1) *Каныгинъ*, при р. Донѣ, отъ ок. ст. 40 в., дворовъ 177, жителей 468 м 500 ж. п.

2) *Собаченскій*, при р. Донѣ, отъ ок. ст. 50 в., дворовъ 114, жителей 316 м. 345 ж. п.

3) *Ольховой*, при р. Донцѣ, отъ ок. ст. 33 в., дворовъ 96, жителей 287 м. 303 ж. п.

4) *Виноградный*, при р. Донцѣ, отъ ок. ст. 32 в., дворовъ 73, жителей 224 м. 224 ж. п.

5) *Кадамовскій*, при р. Кадамовкѣ, отъ ок. ст. 50 в., дворовъ 27, жителей 131 м. 130 ж. п.

6) *Мокрологскій*, на балкѣ Мокрой Логъ, отъ ок. ст. 45 в., дворовъ 16, жителей 19 м. 16 ж. п.

7) *Сусатскій*, при р. Сусатѣ, отъ ок. ст. 45 в., дворовъ 74, жителей 188 м. 196 ж. п.

VI. Семикаракорская, казачья станица, при р. Быстрекѣ, отъ ок. ст. **25** в., дворовъ **465**, жителей **1246** м. **1339** ж. п.

Въ юртѣ ея казачьи хутора:

1) *Костылевскій*, при озерѣ Песчанкѣ, отъ ок. ст. 36 в., дворовъ 48, жителей 135 м. 158 ж. п.

2) *Щавлинскій*, при р. Салѣ, отъ ок. ст. 32 в., дворовъ 50, жителей 146 м. 176 ж. п.

3) *Мостовскій* (Поповка), при р. Салѣ, отъ ок. ст. 23 в., дворовъ 44, жителей 129 м. 150 ж. п.

4) *Балабинъ*, при р. Салѣ, отъ ок. ст. 24 в., дворовъ 44, жителей 90 м. 126 ж. п.

5) *Слободской* (Длинный Генеральскій), при р. Салѣ, отъ ок. ст. 26 в., дворовъ 109, жителей 318 м. 313 ж. п.

6) *Кирсановъ*, при озерѣ Озерищѣ, отъ ок. ст. 26 в., дворовъ 14, жителей 40 м. 39 ж. п.

7) *Калальницкій*, при р. Салѣ, отъ ок. ст. 20 в., дворовъ 4, жителей 8 м. 10 ж. п.

8) *Кузнецовъ*, при р. Хомутцѣ, отъ ок. ст. 22 в., дворовъ 134, жителей 399 м. 443 ж. п.

VII. Кочетовская, казачья станица, при р. Донѣ, отъ ок. ст. **25** в., дворовъ **295**, жителей **1231** м. **1208** ж. п.

Въ юртѣ ея казачьи хутора:

1) *Крымскій*, при р. Донцѣ, отъ ок. ст. 39 в., дворовъ 174, жителей 471 м. 537 ж. п.

2) *Керченскій*, при балкѣ Керчикѣ, отъ ок. ст. 49 в., дворовъ 82, жителей 293 м. 302 ж. п.

3) *Ещауловскій*, при р. Донѣ, отъ ок. ст. 36 в., дворовъ 68, жителей 239 м. 231 ж. п.

4) *Христовскій*, при р. Донцѣ, отъ ок. ст. 24 в., дворовъ 30, жителей 61 м. 90 ж. п.

5) *Апаринскій* (Западновскій), при р. Донцѣ, отъ ок. ст. 27 в., дворовъ 68, жителей 192 м. 233 ж. п.

6) *Броницкій*, при р. Донцѣ, отъ ок. ст. 24 в., дворовъ 68, жителей 216 м. 242 ж. п.

7) *Костинъ*, при р. Донцѣ, отъ ок. ст. 19 в., дворовъ 18, жителей 43 м. 52 ж. п.

8) *Бупровскій*, при р. Жагулѣ, отъ ок. ст. 28 в., дворовъ 33, жителей 85 м. 114 ж. п.

9) *Плышаковскій*, при озерѣ Лубинникахъ, отъ ок. ст. 29 в., дворовъ 17, жителей 53 м. 58 ж. п.

10) *Дубровскій*, при р. Донцѣ, отъ ок. ст. 31 в., дворовъ 21, жителей 56 м. 65 ж. п.

11) *Дуднинъ*, при р. Кундрючьѣ, отъ ок. ст. 50 в., дворовъ 7, жителей 22 м. 25 ж. п.

12) *Молчановскій*, при р. Донѣ, отъ ок. ст. 20 в., дворовъ 75, жителей 222 м. 240 ж. п.

13) *Чебачій*, при р. Донѣ, отъ ок. ст. 18 в., дворовъ 83, жителей 255 м. 254 ж. п.

14) *Верхне-Червленовъ*, при р. Салѣ, отъ ок. ст. 23 в., дворовъ 23, жителей 64 м. 60 ж. п.

15) *Нижне-Червленовъ*, при р. Салѣ, отъ ок. ст. 17 в., дворовъ 19, жителей 55 м. 48 ж. п.

16) *Золотаревъ*, при р. Салѣ, отъ ок. ст. 23 в., дворовъ 12, жителей 26 м. 26 ж. п.

VIII. Золотовская, казачья станица, при р. Донѣ, отъ ок. ст. **12** в., дворовъ **189**, жителей **464** м. **513** ж. п.

Въ юртѣ ея казачьи хутора:

1) *Красноярскій*, при заливѣ стараго Дона, отъ ок. ст. 14 в., дворовъ 66, жителей 189 м. 222 ж. п.

2) *Фоминской*, при р. Подпольной, отъ ок. ст. 13 в., дворовъ 47, жителей 116 м. 153 ж. п.

IX. Богоявленская, (Трапезинская), казачья станица, при р.

Кагальникѣ, отъ ок. ст. 22 в., дворовъ 241, жителей 630 м. 686 ж. п.

Въ юртѣ ея казачьи хутора:

1) *Кагальницкій*, при озерѣ Песчаномъ, отъ ок. ст. 14 в., дворовъ 231, жителей 242 м. 336 ж. п.

2) *Кастырка*, при р. Кагальникѣ, отъ ок. ст. 18 в., дворовъ 329, жителей 337 м. 346 ж. п.

3) *Трапинъ*, при р. Салѣ, отъ ок. ст. 48 в., дворовъ 25, жителей 72 м. 79 ж. п.

4) *Сальско-Кагальницкій*, при р. Салѣ, отъ ок. ст. 39 в., дворовъ 12, жителей 25 м. 37 ж. п.

5) *Задонско-Кагальницкій*, при р. Салоной, отъ ок. ст. 17 в., дворовъ 151, жителей 424 м. 439 ж. п.

6) *Титовъ*, при р. Титовой, отъ ок. ст. 20 в., дворовъ 100, жителей 284 м. 323 ж. п.

7) *Пирожковскій*, при р. Пирожкѣ, отъ ок. ст. 23 в., дворовъ 92, жителей 269 м. 268 ж. п.

X. Николаевская (Михалевская), казачья станица, при р. Кривой, отъ ок. ст, 36 в., дворовъ 458, жителей 1291 м. 1461 ж. п.

Въ юртѣ ея казачьи хутора:

1) *Морозовъ*, при р. Солоной, отъ ок. ст. 39 в., дворовъ 102, жителей 281 м. 295 ж. п.

2) *Карнауховъ*, при р. Ушаковѣ, отъ ок. ст. 36 в., дворовъ 60, жителей 150 м. 158 ж. п.

3) *Дубенцовъ*, при р. Ушаковѣ, отъ ок. ст. 35 в., дворовъ 73, жителей 219 м. 222 ж. п.

4) *Бѣлянскій*, при р. Бѣлой, отъ ок. ст. 42 в., дворовъ 53, жителей 179 м. 184 ж. п.

5) *Гапкинъ*, при р. Кагальникѣ, отъ ок. ст. 31 в., дворовъ 132, жителей 369 м. 391 ж. п.

6) *Ермиловъ*, при р. Кагальникѣ, отъ ок. ст. 37 в., дворовъ 65, жителей 194 м. 211 ж. п.

7) *Кондаковъ*, при р. Кагальникѣ, отъ ок. ст. 41 в., дворовъ 39, жителе 110 м. 127 ж. п.

8) *Вихляцовъ*, при р. Кагальникѣ, отъ ок. ст. 48 в., дворовъ 46, жителей 138 м. 171 ж. п

9) *Кухтачевъ*, при р. Кагальникѣ, отъ ок. ст. 51 в., дворовъ 47, жителей 167 м. 165 ж. п.

10) *Зазерсковъ*, при р. Кагальникѣ, отъ ок. ст. 60 в., дворовъ 9, жителей 20 м. 19 ж. п.

11) *Араканцовъ*, при р. Кагальникѣ, отъ ок. ст. 72 в., дворовъ 33, жителей 109 м. 115 ж. п.

XI. Маріинская, (Каргальская и Быстрянская) станица казачья, при р. Донѣ, отъ ок. ст. **51** в., дворовъ **247**, жителей **791** м. **839** ж. п.

Въ Юртѣ ея казачьи хутора:

1) *Вербовскій*, при балкѣ Вербовой, отъ ок. ст. 51 в. дворовъ 33, жителей 113 м. 110 ж. п.

2) *Задонскій-Рубичевъ*, при р. Старомъ Донѣ, отъ ок. ст. 50 в., дворовъ 43, жителей 88 м. 113 ж. п.

3) *Бѣлянско-Каргальскій* при р. Бѣлой, отъ ок. ст. 50 в. дворовъ 46, жителей 120 м. 112 ж. п.

4) *Бѣлянскій*, при р. Бѣлой, отъ ок. ст. 55 в., дворовъ 13, жителей 52 м. 62 ж. п.

5) *Нижній*, при р. Подпольной, отъ ок. ст. 44 в., дворовъ 111, жителей 300 м. 305 ж. п.

6) *Холодной*, при р. Подстепной, отъ ок. ст. 47 в., дворовъ 62, жителей 164 м. 189 ж. п.

7) *Каргальскій*, при р. Донѣ, отъ ок. ст, 48 в., дворовъ 64, жителей 180 м. 175 ж. п.

8) *Рабичевъ*, при р. Старомъ Донѣ отъ ок. ст. 50 в., дворовъ 32, жителей 86 м. 113 ж. п.

XII. Камышовская, станица казачья, при р. Мечетной, отъ ок. ст. **58** в., дворовъ **273** жителей **720** м. **718** ж. п.

Въ юртѣ ея казачьи хутора:

1) *Ломовцовъ*, при р. Бѣлой, отъ ок. ст. 58 в., дворовъ 14, жителет 63 м. 75 ж. п.

2) *Чесноковъ*, при. р. Бѣлой, отъ ок. ст. 63 в., дворовъ 14, жителей 42 м. 55 ж. п.

3) *Задонскій*, при р. Солоной, отъ ок. ст. 58 в., дворовъ 50, жителей 146 м. 141 ж. п.

XIII. Верхне-Каргальская, казачья станица, при р. Прорвѣ, отъ ок. ст. **65** в., дворовъ **177**, жителей **444** м. **454** ж. п.

Въ Юртѣ ея казачьи хутора:

1) *Потаповъ*, при р. Солоной, отъ ок. ст. 65 в., дворовъ 50, жителей 144 м. 150 ж. п.

2) *Есыревъ*, при р. Солоной, отъ ок. ст. 60 в., дворовъ 62, жителей 168 м. 177 ж. п.

3) *Лазновскій*, при лиманѣ Лазномъ, отъ ок. ст. 65 в., дворовъ 85, жителей 229 м. 231 ж. п.

4) *Рынковскій*, при р. Сухой, отъ ок. ст. 63 в., дворовъ 77,

жителей 168 м. 206 ж. п.

5) *Карповъ*, при р. Сухой, отъ ок. ст. 62 в., дворовъ 34, жителей 86 м. 76 ж. п.

XIV. Романовская, казачья станица, при р. Донѣ, отъ ок. ст. **70** в., дворовъ **144**, жителей **586** м. **650** ж. п.

Въ юртѣ ея казачьи хутора:

1) *Рынковскій* (Рынокъ), при озерѣ Рынковскомъ, отъ ок. ст. 64 в., дворовъ 36, жителей 126 м. 114 ж. п.

2) *Лазновъ* при озерѣ Лазномъ, отъ ок. ст. 60 в., дворовъ 119, жителей 319 м. 342 ж. п.

3) *Грачевъ*, при протокѣ Солоновскомъ, отъ ок. ст. 64 в., дворовъ 46, жителей 144 м. 152 ж. п.

4) *Лагутинскій*, при протокѣ Солоновскомъ, отъ ок. ст. 75 в., дворовъ 38, жителей 108 м. 129 ж. п.

5) *Харитоновъ*, при р. Салѣ, отъ ок. ст. 75 в., дворовъ 18, жителей 60 м. 63 ж. п.

XV. Кумшацкая, казачья станица, при р. Кумшачкѣ, отъ ок. ст. **80** в., дворовъ **215**, жителей **423** м. **485** ж. п.

Въ юртѣ ея казачьи хутора:

1) *Чибизовъ*, при р. Кумшачкѣ, отъ ок. ст. 80 в., дворовъ 32, жителей 115 м. 118 ж. п.

2) *Богучарскій*, при озерѣ Богучарѣ, отъ ок. ст. 85 в., дворовъ 35, жителей 90 м. 96 ж. п.

3) *Крутовскій*, при озерѣ Кругломъ, отъ ок. ст. 82 в., дворовъ 82, жителей 223 м. 266 ж. п.

4) *Красноярскій*, при р. Кумшачкѣ, отъ ок. ст. 78 в., дворовъ 101, жителей 265 м. 252 ж. п.

5) *Рыновскій*, при озерѣ Сусуровѣ, отъ ок. ст. 82 в., дворовъ 48, жителей 116 м. 140 ж. п.

6) *Солоный*, при балкѣ Солоной, отъ ок. ст. 85 в., дворовъ 60, жителей 186 м. 161 ж. п.

XVI. Нижне-Кундрюческая, казачья станица, при р. Кундрючьѣ, отъ ок. ст. **30** в., дворовъ **379**, жителей **1059** м. **1232** ж. п.

Въ юртѣ ея казачьи хутора:

1) *Листопадовскій*, при р. Кундрючьѣ, отъ ок. ст. 32 в., дворовъ 30, жителей 80 м. 103 ж. п.

2) *Тапилинскій*, при балкѣ Тапилинской, отъ ок. ст. 39 в., дворовъ 23, жителей 49 м. 57 ж. п.

3) *Чернявскій*, при р. Кундрючьѣ, отъ ок. ст. 35 в., дворовъ 101, жителей 345 м. 351 ж. п.

4) *Бардсновскій*, при р. Кундрючьѣ, отъ ок. ст. 31 в.,

дворовъ 45, жителей 151 м. 174 ж. п.

5) *Чумаковъ*, при р. Кындрючьѣ, отъ ок. ст. 29 в., дворовъ 49, жителей 157 м. 188 ж. п.

6) *Хрящевскій*, при р. Донѣ, отъ ок. ст. 26 в., дворовъ 71, жителей 230 м. 266 ж. п.

7) *Михайловскій*, при р. Донцѣ, отъ ок. ст. 23 в., дворовъ 73, жителей 233 м. 261 ж. п.

8) *Авиловскій*, при р. Донцѣ, отъ ок. ст. 24 в., дворовъ 59, жителей 199 м. 210 ж. п.

9) *Верхне-Журавскій*, при балкѣ Журавской, отъ ок. ст. 18 в., дворовъ 81, жителей 268 м. 292 ж. п.

10) *Нижне-Журавскій*, при р. Донцѣ, отъ ок. ст. 24 в., дворовъ 112, жителей 369 м. 411 ж. п.

11) *Ошбскій*, при р. Донцѣ, отъ ок. ст. 30 в., дворовъ 14, жителей 52 м. 51 ж. п.

12) *Новая-Росташь* при р. Ростоши, отъ ок. ст. 40 в., дворовъ 30, жителей 107 м. 110 ж. п.

XVII. Верхне-Кундрюченская, казачья станица, при р. Кундрючьѣ, отъ ок. ст. **35** в., дворовъ **306**, жителей **925** м. **1031** ж. п.

Въ юртѣ ея казачьи хутора:

1) *Дубовскій*, при р. Кундрючьѣ, на усть балки Дубовой, отъ ок. ст. 57 в., дворовъ 17, жителей 60 м. 51 ж. п.

2) *Грушевскій*, при р. Кундрючьѣ, отъ ок. ст 54 в., дворовъ 104, жителей 280 м. 351 ж. п.

3) *Семоячной*, при р. Кундрючьѣ, отъ ок. ст. 50 в., дворовъ 42, жителей 159 м. 156 ж. п.

4) *Ефремовъ*, при р. Кундрючьѣ, отъ ок. ст. 48 в., дворовъ 24, жителей 84 м. 93 ж. п.

5) *Голубинскій*, при р. Кундрючьѣ, отъ ок. ст. 45 в., дворовъ 48, жителей 164 м. 177 ж. п.

6) *Тереховскій*, при р. Кундрючьѣ, отъ ок. ст. 42 в., дворовъ 37, жителей 136 м. 148 ж. п.

7) *Евсѣевъ*, при р. Кундрючьѣ, отъ ок. ст. 40 в., дворовъ 51, жителей 173 м. 189 ж. п.

8) *Мостовскій*, на балкѣ Мостовой, отъ ок. ст. 38 в., дворовъ 48, жителей 126 м. 151 ж. п.

XVIII. Усть-Быстрянская, казачья станица, при р. Донцѣ, отъ ок. ст. **28** в., дворовъ **224**, жителей **710** м. **885** ж. п.

Въ юртѣ ея казачьи хутора:

1) *Почтовой*, при р. Донцѣ, отъ ок. ст. 30 в., дворовъ 27,

жителей 84 м. 102 ж. п.

2) *Кременской*, при балкѣ Кременской, отъ ок. ст. 27 в., дворовъ 144, жителей 411 м. 428 ж. п.

3) *Нижне-Калиновъ*, при р. Донцѣ, отъ ок. ст .38 в., дворовъ 99, жителей 323 м. 378 ж. п.

4) *Потаповскій*, при р. Донцѣ, отъ ок. ст. 33 в., дворовъ 29, жителей 101 м. 89 ж. п.

5) *Трафимовъ*, при балкѣ Россошѣ, отъ ок. ст. 26 в., дворовъ 28, жителей 93 м. 109 ж. п.

6) *Верхне-Калиновъ*, при балкѣ Калиновой, отъ ок. ст. 39 в., дворовъ 42, жителей 138 м. 168 ж. п.

7) *Ѳоминскій*, при балкѣ Ѳоминкѣ, отъ ок. ст. 54 в., дворовъ 20, жителей 56 м. 67 ж. п.

8) *Рубежной*, при балкѣ Рубежной, от. ок. ст. 33 в., дворовъ 58, жителей 160 м. 163 ж. п.

XIX. Екатерининская, казачья станица, при р. Донцѣ, отъ ок. ст. **60** в., дворовъ **211**, жителей **705** м. **731** ж. п.

Въ юртѣ ея казачьи хутора:

1) *Ясиновскій*, при балкѣ Ясиновской, отъ ок. ст. 67 в., дворовъ 85, жителей 287 м. 300 ж. п.

2) *Усть-Быстрый*, при р. Донцѣ и Быстрой, отъ ок. ст. 56 в., дворовъ 26, жителей 90 м. 95 ж. п.

3) *Серебряковъ*, при р. Быстрой, отъ ок. ст. 53 в., дворовъ 52, жителей 128 м. 138 ж. п.

4) *Нижне-Яновъ*, при р. Быстрой, отъ ок. ст. 60 в., дворовъ 8, жителей 26 м. 31 ж. п.

5) *Романовъ*, при р. Быстрой, отъ ок. ст. 57 в., дворовъ 34, жителей 110 м. 112 ж. п.

6) *Насонтовскій*, при р. Быстрой, отъ ок. ст. 54 в., дворовъ 72, жителей 218 м. 251 ж. п.

7) *Косовъ*, при р. Быстрой, отъ ок. ст. 55 в., дворовъ 19, жителей 57 м. 61 ж. п.

8) *Западной*, при р. Донцѣ, отъ ок. ст. 52 в., дворовъ 45, жителей 141 м. 136 ж. п.

9) *Синявскій* (Качеванскій), при р. Донцѣ, отъ ок. ст. 60 в., дворовъ 55, жителей 179 м. 216 ж. п.

10) *Виноградный*, при р. Донцѣ, отъ ок. ст. 59 в., дворовъ 44, жителей 146 м. 148 ж. п.

11) *Ольховскій*, при р. Донцѣ, отъ ок. ст. 65 в., дворовъ 36, жителей 125 м. 131 ж. п.

Б. Крестьянскія поселенія.

I. Манычско-Балабинскій, крестьянскій поселокъ, при р. Манычѣ, отъ ок. ст. 80 в., дворовъ 83, жителей 249 м. 250 ж. п. Находится волостное управленіе.

Къ Манычско-Балабинской волости принадлежатъ поселки:

1) *Нижне-Червленовскій*, при р. Салѣ, отъ ок. ст. 17 в., дворовъ 10, жителей 22 м. 22 ж. п.

2) *Кузнецовскій*, при р. Салѣ, отъ ок. ст. 28 в., дворовъ 37, жителей 114 м. 111 ж. п.

3) *Поповъ*, при р. Сусатѣ, отъ ок. ст. 45 в., дворовъ 25, жителей 72 м. 74 ж. п.

4) *Сидоровско-Кадамовскій*, на балкѣ Кадамовкѣ, отъ ок. ст. 70 в., дворовъ 32, жителей 81 м. 97 ж. п.

5) *Киреево-Кадамовскій*, на балкѣ Кадамовкѣ, отъ ок. ст. 75 в., дворовъ 15, жителей 30 м. 40 ж. п.

6) *Воробьевскій*, при р. Сусатѣ, отъ ок. ст. 51 в.. дворовъ 17, жителей 42 м. 40 ж. п.

II. Зазерско-Кагальницкій, крестьянскій поселокъ, при р. Кагальникѣ, отъ ок. ст. 50 в., дворовъ 59, жителей 178 м. 183 ж. п. Находится волостное управленіе.

Къ Зазерской волости принадлежатъ поселки:

1) *Короченскій*, при балкѣ Россошѣ, отъ ок. ст. 30 в., дворовъ 19, жителей 60 м. 64 ж. п.

2) *Нижне-Яноо-Фоминскій*, при р. Быстрой, отъ ок. ст. 53 в., дворовъ 4, жителей 11 м. 11 ж. п.

3) *Верхне-Яново-Бойларинскій*, при р. Быстрой, отъ ок. ст. 52 в., дворовъ 23, жителей 63 м. 58 ж. п.

4) *Араканцовъ*, при р. Кагальникѣ, отъ ок. ст. 57 в., дворовъ 8, жителей 30 м. 28 ж. п.

5) *Грушевскій*, при р. Кундрючьѣ, отъ ок. ст. 45 в., дворовъ 8, жителей 18 м. 23 ж. п.

6) *Паршиковъ*, при балкѣ Кумшакѣ, отъ ок. ст. 65 в., дворовъ 12, жителей 23 м. 20 ж. п.

7) *Орѣховскій*, при балкѣ Кумшакѣ, отъ ок. ст. 67 в., дворовъ 8, жителей 15 м. 18 ж. п.

III. Большая Орловка, крестьянская слобода, при р. Салѣ, отъ ок. ст. 27 в., дворовъ 243, жителей 811 м. 734 ж. п. Находится волостное управленіе.

Къ Орловской волости принадлежатъ поселки:

1) *Малая Орловка*, при р. Салѣ, отъ ок. ст. 29 в., дво-

ровъ 71, жителей 254 м. 231 ж. п.

2) *Золотаревъ*, при р. Салѣ, отъ ок. ст. 26 в., дворовъ 31, жителей 75 м. 88 ж. п.

IV. Мартыновка, крестьянская слобода, при р. Салѣ, отъ ок. ст. **59** в., дворовъ **180**, жителей **573** м. **560** ж. п. Находится волостное управленіе.

Къ Мартыновской волости принадлежатъ поселки:

1) *Несмѣяновскій*, при р. Салѣ, отъ ок. ст. 38 в., дворовъ 45, жителей 115 м. 135 ж. п.

2) *Карповъ*, при р. Салѣ, отъ ок. ст. 27 в., дворовъ 43, жителей 122 м. 92 ж. п.

3) *Мариновскій*, при р. Салѣ, отъ ок. ст. 57 в., дворовъ 47, жителей 153 м. 125 ж. п.

4) *Ильинъ*, при р. Салѣ, отъ ок. ст. 71 в., дворовъ 26, жителей 74 м. 64 ж. п.

5) *Мало-Мартыновскій*, при р. Салѣ, отъ ок. ст. 65 в., дворовъ 14, жителей 45 м. 41 ж. п.

6) *Балабинскій*, при р. Манычѣ, отъ ок. ст. 80 в., дворовъ 5, жителей 12 м. 9 ж. п.

7) *Кузнецовъ*, при р. Хомутцѣ, отъ ок. ст. 25 в., дворовъ 30, жителей 103 м. 96 ж. п.

V. Верхне-Серебряковскій, крестьянскій поселокъ, при р. Салѣ, отъ ок. ст. **105** в., дворовъ **95**, жителей **334** м. **335** ж. п. Находится волостное управленіе.

Къ Серебряковской волости принадлежитъ поселокъ:

1) *Нижне-Серебряковскій*, при р. Салѣ, отъ ок. тт. 100 в., дворовъ 78, жителей 208 м. 201 ж. п.

Итого въ Первомъ Донскомъ округѣ:

Казачьихъ станицъ — — — — — — — — — — **19.**
» хуторовъ — — — — — — — — — —**145.**
Крестьянскихъ слободъ — — — — — — — — — **2.**
» поселковъ — — — — — — — — — **25.**
Во всѣхъ поселеніяхъ дворовъ — — — — — —**13,207.**
» » жителей— — **44,216** м .**47,967** ж. п.

ОКРУГЪ ВТОРОЙ ДОНСКОЙ.

А. Казачьи поселенія.

I. Нижне-Чирская, казачья станица, при р. Донѣ, дворовъ 518, жителей **1311** м. **1439** ж. п. Здѣсь находится окруж-

ное управленіе Втораго Донскаго округа.

Въ юртѣ ея казачьи хутора:

1) *Чернышковъ*, при р. Цымлѣ, отъ ок. ст. 75 в., дворовъ 16, жителей 61 м. 55 ж. п.

2) *Ярскій*, при р. Чирѣ, отъ ок. ст. 65 в., дворовъ 44, жителей 177 м. 182 ж. п.

3) *Калутинъ*, при р. Чирѣ, отъ ок. ст. 60 в., дворовъ 27, жителей 87 м. 104 ж. п.

4) *Большой Терновый*, при р. Чирѣ, отъ ок. ст. 50 в., дворовъ 68, жителей 238 м. 259 ж. п.

5) *Малый Терновый*, при р. Чирѣ, отъ ок. ст. 50 в., дворовъ 29, жителей 107 м. 121 ж. п.

6) *Ближне-Сеняпкинъ*, при р. Чирѣ, отъ ок. ст. 49 в., дворовъ 24, жителей 72 м. 85 ж. п.

7) *Калоловскій*, при р. Чирѣ, отъ ок. ст. 40 в., дворовъ 42, жителей 149 м. 137 ж. п.

8) *Дальне-Подгорскій*, при р. Чирѣ, отъ ок. ст. 40 в., дворовъ 40, жителей 118 м. 144 ж. п.

9) *Елфимовъ*, при р. Чирѣ, отъ ок. ст. 40 в., дворовъ 24, жителей 76 м. 63 ж. п.

10) *Секретевъ*, при р. Чирѣ, отъ ок. ст. 40 в., дворовъ 21, жителей 63 м. 78 ж. п.

11) *Дербенцовъ*, при р. Чирѣ, отъ ок. ст. 40 в., дворовъ 48, жителей 163 м. 177 ж. п.

12) *Чивилевъ*, при р. Чирѣ, отъ ок. ст. 43 в., дворовъ 44, жителей 128 м. 136 ж. п.

13) *Нижне-Калиновскій*, при балкѣ Калиновой, отъ ок. ст. 36 в., дворовъ 24, жителей 55 м. 63 ж. п.

14) *Верхне-Калиновскій*, при балкѣ Калиновой, отъ ок. ст. 38 в., дворовъ 21, лителей 54 м. 67 ж. п.

15) *Рудаковъ*, при р. Чирѣ, отъ ок. ст. 30 в., дворовъ 11, жителей 25 м. 32 ж. п.

16) *Добринскій-Пристьпокъ*, при р. Чирѣ, отъ ок. ст. 25 в., дворовъ 13, жителей 26 м. 46 ж. п.

17) *Островскій*, при р. Чирѣ, отъ ок. ст. 20 в., дворовъ 79, жителей 240 м. 249 ж. п.

18) *Сулацкій*, при балкѣ Сулацкой, отъ ок. ст. 18 в., дворовъ 23, жителей 60 м. 67 ж. п.

19) *Савиновскій*, при р. Чирѣ, отъ ок. ст. 15 в., дворовъ 35, жителей 90 м. 93 ж. п.

20 *Лисинскій*, при балкѣ Лисинской, отъ ок. ст. 10 в., дво-

ровъ 24, жителей 72 м. 61 ж. п.

21) *Близне-Мельничный*, при р. Чирѣ, отъ ок. ст. 8 в., дворовъ 77, жителей 163 м. 219 ж. п.

22) *Кустовскій*, при р. Чирѣ, отъ ок. ст. 6 в., дворовъ 92, жителей 223 м. 237 ж. п.

23) *Близне-Подгорскій*, при р. Чирѣ, отъ ок. ст. 3 в., дворовъ 45, жителей 103 м. 142 ж. п.

24) *Нижне-Солоновскій*, при балкѣ Солоновской, отъ ок. ст. 23 в., дворовъ 21, жителей 56 м. 53 ж. п.

25) *Верхне-Солоновскій*, при балкѣ Солоновской, отъ ок. ст. 20 в., дворовъ 13, жителей 41 м. 44 ж. п.

26) *Верхне-Садовскій*, при р. Донѣ, отъ ок. ст. 3 в., дворовъ 70, жителей 199 м. 205 ж. п.

27) *Средне-Садовскій*, при р. Донѣ, отъ ок. ст. 5 в., дворовъ 44, жителей 152 м. 153 ж. п.

28) *Липовскій*, при р. Донѣ, отъ ок. ст. 7 в., дворовъ 66, жителей 163 м. 203 ж. п.

29) *Ильменскій*, при озерѣ Ильменѣ, отъ ок. ст. 7 в., дворовъ 61, жителей 183 м. 197 ж. п.

30) *Чудинъ*, при р. Мѣшковой, отъ ок. ст. 9 в., дворовъ 6, жителей 19 м. 21 ж. п.

31) *Шебалинъ*, при р. Мѣшковой, отъ ок. ст. 18 в., дворовъ 63, жителей 184 м. 183 ж. п.

32) *Писминъ*, при р. Мѣшковой, отъ ок. ст. 14 в., дворовъ 22, жителей 57 м. 68 ж. п.

33) *Черноморовъ*, при р. Мѣшковой, отъ ок. ст. 25 в., дворовъ 43, жителей 110 м. 110 ж. п.

34) *Кумскій*, при р. Кумской, отъ ок. ст. 30 в., дворовъ 6, жителей 21 м. 19 ж. п.

II. Чернышовская, казачья станица, при р. Чирѣ, отъ ок. ст. **120** в., дворовъ **106**, жителей **429** м. **459** ж. п.

Въ юртѣ ея казачьи хутора:

1) *Кавылинскій*, при р. Березовой, отъ ок. ст. 42 в., дворовъ 56, жителей 193 м. 191 ж. п.

2) *Обливскій*, при р. Чирѣ, отъ ок. ст. 55 в., дворовъ 63 жителей 195 м. 221 ж. п.

3) *Ребовъ*, при р. Чирѣ, отъ ок. ст. 60 в., дворовъ 28, жителей 88 м. 93 ж. п.

4) *Лобачевъ*, при р. Чирѣ, отъ ок. ст. 63 в., дворовъ 50, жителей 140 м. 157 ж. п.

5) *Глухманскій*, при р. Чирѣ, отъ ок. ст. 65 в., дворовъ

51, жителей 115 м. 134 ж. п.

6) *Поповъ*, при р. Чирѣ, отъ ок. ст. 67 в., дворовъ 22, жителей 53 м. 49 ж. п.

7) *Солонецкій*, при р. Чирѣ, отъ ок. ст. 70 в., дворовъ 46, жителей 161 м. 179 ж. п.

8) *Обрывъ*, при р. Чирѣ, отъ ок. ст. 74 в., дворовъ 24, жителей 86 м. 98 ж. п.

9) *Сиволобовъ*, при р. Цымлѣ, отъ ок. ст. 80 в., дворовъ 35, жителей 103 м. 97 ж. п.

10) *Чернышковъ*, при р. Цымлѣ, отъ ок. ст. 78 в., дворовъ 5, жителей 12 м. 12 ж. п.

11) *Дьевъ*, при р. Чирѣ, отъ ок. ст. 78 в., дворовъ 48, жителей 162 м. 172 ж. п.

12) *Кирѣевъ*. при р. Чирѣ, отъ ок. ст. 80 в., дворовъ 82, жителей 210 м. 237 ж. п.

13) *Карагичевъ*, при р. Чирѣ, отъ ок. ст. 83 в., дворовъ 61, жителей 205 м. 209 ж. п.

14) *Артемовъ*, при р. Чирѣ, отъ ок. ст. 90 в., дворовъ 36, жителей 97 м. 119 ж. п.

15) *Паршинъ*, при р. Чирѣ, отъ ок. ст. 93 в., дворовъ 65, жителей 203 м. 216 ж. п.

16) *Машинскій*, при балкѣ Машкѣ, отъ ок. ст. 90 в., дворовъ 48, жителей 145 м. 155 ж. п.

17) *Клиновой*, при р. Чирѣ, отъ ок. ст. 108 в. дворовъ 88, жителей 258 м. 285 ж. п.

18) *Синяпкинъ*, при р. Чирѣ, отъ ок. ст. 115 в., дворовъ 65, жителей 197 м. 211 ж. п.

19) *Грязновскій*, при р. Грязной, отъ ок. ст. 115 в., дворовъ 65, жителей 186 м. 178 ж. п.

20) *Варламовъ*, при р. Чирѣ, отъ ок. ст. 105 в., дворовъ 74, жителей 203 м. 197 ж. п.

21) *Осиновскій*, при р. Чирѣ, отъ ок. ст. 108 в., дворовъ 75, жителей 256 м. 250 ж. п.

22) *Ребухинъ*, при р. Чирѣ, отъ ок. ст. 115 в., дворовъ 32, жителей 98 м. 97 ж. п.

23) *Арженовскій*, при р. Чирѣ, отъ ок. ст. 118 в., дворовъ 76, жителей 221 м. 270 ж. п.

24) *Захарченковъ*, при р. Чирѣ, отъ ок. ст. 124 в., дворовъ 28, жителей 82 м. 94 ж. п.

25) *Сыпихинъ*, при р. Березовой, отъ ок. ст. 62 в., дворовъ 28, жителей 66 м. 73 ж. п.

26) *Требухинъ*, при р. Березовой, отъ ок. ст. 57 в., дворовъ 45, жителей 106 м. 117 ж. п.

27) *Черновъ*, при р. Березовой, отъ ок. ст. 55 в., дворовъ 21, жителей 62 м. 63 ж. п.

28) *Самохинъ*, при р. Березовой, отъ ок. ст. 52 в., дворовъ 29, жителей 70 м. 73 ж. п.

29) *Нестеровъ*, при р. Березовой, отъ ок. ст. 51 в., дворовъ 66, жителей 192 м. 200 ж. п.

30) *Ѳроловъ*, при р. Чирѣ, отъ ок. ст. 50 в., дворовъ 59, жителей 181 м. 178 ж. п.

31) *Сенькинъ*, при р. Чирѣ, отъ ок. ст. 46 в., дворовъ 22, жителей 70 м. 69 ж. п.

32) *Поляковъ*, при р. Гнилой, отъ ок. ст. 116 в., дворовъ 10, жителей 39 м. 39 ж. п.

33) *Орловъ*, при р. Гнилой, отъ ок. ст. 110 в., дворовъ 34, жителей 98 м. 89 ж. п.

34) *Терновый*, при р. Гнилой, отъ ок. ст. 130 в., дворовъ 18, жителей 41 м. 59 ж. п.

35) *Кузнецовъ*, при р. Гнилой, отъ ок. ст. 127 в., дворовъ 7, жителей 19 м. 20 ж. п.

36) *Юдинъ*, при р. Гнилой, отъ ок. ст. 122 в., дворовъ 49, жителей 152 м. 163 ж. п.

37) *Шишкинъ*, при р. Нагольной, отъ ок. ст. 170 в., дворовъ 9, жителей 27 м. 28 ж. п.

38) *Волоцкій*, при р. Березовой, отъ ок. ст. 145 в., дворовъ 13, жителей 45 м. 41 ж. п.

39) *Русаковъ*, при р. Чирѣ, отъ ок. ст. 122 в., дворовъ 34, жителей 91 м. 112 ж. п

III. Верхне-Чирская, казачья станица, при р. Донѣ, отъ ок. ст. 9 в., дворовъ **302**, жителей **576** м. **668** ж. п.

Въ юртѣ ея казачьи хутора:

1) *Рычковскій*, при р. Донѣ, отъ ок. ст. 18 в., дворовъ 86, жителей 235 м. 263 ж. п.

2) *Логовскій*, при р. Подпольной, отъ ок. ст. 18 в., дворовъ 108, жителей 294 м. 314 ж. п.

3) *Ньяковъ*, при р. Подпольной, отъ ок. ст. 17 в., дворовъ 98, жителей 234 м. 265 ж. п.

4) *Демкинъ*, при р. Мѣшковой, отъ ок. ст. 10 в., дворовъ 39, жителей 99 м. 98 ж. п.

5) *Ермохинъ*, при р. Мѣшковой, отъ ок. ст. 11 в., дворовъ 103, жителей 273 м. 285 ж. п.

6) *Кавылевъ*, при р. Мѣшковой, отъ ок. ст. 12 в., дворовъ 65, жителей 180 м. 182 ж. п.

7) *Ерецкій*, при р. Ерикѣ, отъ ок. ст. 9 в., дворовъ 37, жителей 71 м. 71 ж. п.

8) *Максимовъ*, при р. Лискѣ, отъ ок. ст. 15 в., дворовъ 57, жителей 132 м. 141 ж. п.

9) *Бурацкій*, при р. Лискѣ, отъ ок. ст. 18 в., дворовъ 54, жителей 151 м. 123 ж. п.

10) *Кадыковскій*, при р. Лискѣ, отъ ок. ст. 20 в., дворовъ 39, жителей 90 м. 121 ж. п.

11) *Погодинскій*, при р. Лискѣ, отъ ок. ст. 22 в., дворовъ 48, жителей 109 м. 122 ж. п.

12) *Зеленовъ*, при р. Чирѣ, отъ ок. ст. 12 в., дворовъ 12, жителей 41 м. 43 ж. п.

13) *Ближне-Осиновскій*, при р. Осиновкѣ, отъ ок. ст. 18 в., дворовъ 99, жителей 201 м. 253 ж. п.

14) *Свиридовъ*, при р. Чирѣ, отъ ок. 22 в., дворовъ 66, жителей 156 м. 208 ж. п.

15) *Чудинъ*, при р. Доброй, отъ ок. ст. 29 в., дворовъ 29, жителей 77 м. 89 ж. п.

16) *Суровкинъ*, при р. Чирѣ, отъ ок. ст. 30 в., дворовъ 15, жителей 59 м. 56 ж. п.

17) *Слыпихинъ*, при р. Березовой, отъ ок. ст. 60 в., дворовъ 19, жителей 40 м. 44 ж. п.

18) *Верхне-Осиновскій*, при р. Осиновкѣ, отъ ок. ст. 48 в., дворовъ 59, жителей 166 м. 167 ж. п.

19) *Стариковъ*, при р. Осиновкѣ, отъ ок. ст. 47 в., дворовъ 32, жителей 88 м. 84 ж. п.

20) *Лукичевъ*, при р. Осиновкѣ, отъ ок. ст. 47 в., дворовъ 32, жителей 74 м. 87 ж. п.

21) *Нижне-Осиновскій*, при р. Осиновкѣ, отъ ок. ст. 45 в., дворовъ 45, жителей 101 м. 111 ж. п.

22) *Маркинъ*, при р. Доброй, отъ ок. ст. 35 в., дворовъ 30, жителей 74 м. 76 ж. п.

23) *Митяевъ*, при р. Доброй, отъ ок. ст. 40 в., дворовъ 67, жителей 160 м. 170 ж. п.

24) *Савинъ*, при р. Доброй, отъ ок. ст. 45 в., дворовъ 76, жителей 205 м. 229 ж. п.

25) *Александринъ*, при р. Доброй, отъ ок. ст. 50 в., дворовъ 25, жителей 78 м. 67 ж. п.

26) *Жирковъ*, при р. Доброй, отъ ок. ст. 34 в., дворовъ 55,

жителей 152 м. 158 ж. п.

27) *Поповъ*, при р. Доброй, отъ ок. ст. 42 в., дворовъ 67, жителей 201 м. 209 ж. п.

28) *Добакинъ*, при р. Доброй, отъ ок. ст. 50 в., дворовъ 62, жителей 192 м. 205 ж. п.

29) *Киселевъ*, при р. Доброй, отъ ок. ст. 57 в., дворовъ 42, жителей 104 м. 125 ж. п.

IV. Пятiизбянская, казачья станица, при р. Донѣ, отъ ок. ст. **35½** в., дворовъ **350** жителей **467** м. **514** ж. п.

Въ юртѣ ея казачьи хутора:

1) *Каменскiй*, при р. Донѣ, отъ ок. ст 23 в., дворовъ 17, жителей 56 м. 66 ж. п.

2) *Самодуровскiй*, при р. Донѣ, отъ ок. ст. 26 в., дворовъ 60, жителей 164 м. 170 ж. п.

3) *Подпiховскiй*, при р. Донѣ, отъ ок. ст. 27 в., дворовъ 40, жителей 113 м. 119 ж. п.

4) *Мало-Луценскiй*, при р. Донѣ, отъ ок. ст. 28 в., дворовъ 42, жителей 105 м. 120 ж. п.

5) *Кумовскiй*, при р. Донѣ, отъ ок. ст. 42 в., дворовъ 106, жителей 249 м. 256 ж. и.

6) *Березовскiй*, при р. Донѣ, отъ ок. ст. 49 в., дворовъ 81, жителей 178 м. 219 ж. п.

7) *Калачевскiй*, при р. Донѣ, отъ ок. ст. 47 в., дворовъ 104, жителей 334 м. 346 ж. п.

8) *Ильевскiй*, при р. Карповкѣ, отъ ок. ст. 47 в., дворовъ 95, жителей 227 м. 237 ж. п.

9) *Зеленовскiй*, при р. Карповкѣ, отъ ок. ст. 50 в., дворовъ 51, жителей 150 м. 167 ж. п.

10) *Калачевскiй*, при р. Карповкѣ, отъ ок. ст. 45 в., дворовъ 73, жителей 214 м. 214 ж. п.

11) *Грачевскiй*, при р. Царицѣ, отъ ок. ст. 45 в., дворовъ 22, жителей 80 м. 80 ж. п.

12) *Вербовскiй*, при р. Царицѣ, отъ ок. ст. 45 в., дворовъ 28, жителей 86 м. 89 ж. п.

13) *Дяпичевъ*, при р. Царицѣ, отъ ок. ст. 40 в., дворовъ 128, жителей 366 м. 387 ж. п.

14) *Черкасовъ*, при озерѣ Черкасовомъ, отъ ок. ст. 57 в., дворовъ 34, жителей 73 м. 69 ж. п.

15) *Тузовъ*, при р. Лискѣ, отъ ок. ст. 23 в., дворовъ 20, жителей 61 м. 52 ж. п.

16) *Зрянинъ*, при р. Лискѣ, отъ ок. ст. 24 в., дворовъ 18,

жителей 53 м. 53 ж. п.

17) *Лысовъ*, при р. Лискѣ, отъ ок. ст. 27 в., дворовъ 48, жителей 126 м. 150 ж. п.

18) *Поповъ*, при р. Лискѣ, отъ ок. ст. 30 в., дворовъ 35, жителей 97 м. 102 ж. п.

19) *Володинъ*, при р. Лискѣ, отъ ок. ст. 34 в., дворовъ 17, жителей 49 м. 66 ж. п.

20) *Островской*, при р. Лискѣ, отъ ок. ст. 35 в., дворовъ 46, жителей 120 м. 145 ж. п.

21) *Голый-Логъ* при р. Лискѣ, отъ ок. ст. 36 в., дворовъ 27, жителей 70 м. 73 ж. п.

22) *Качалинскій*, при р. Лискѣ, отъ ок. ст. 37 в., дворовъ 30, жителей 104 м. 114 ж. п.

23) *Гурьевъ*, при р. Лискѣ, отъ ок. ст. 40 в., дворовъ 20, жителей 69 м. 81 ж. п.

24) *Скворинскій*, при р. Лискѣ, отъ ок. ст. 43 в., дворовъ 21, жителей 59 м. 84 ж. п.

25) *Сухановъ*, при р. Лискѣ, отъ ок. ст. 65 в., дворовъ 30, жителей 120 м. 133 ж. п.

26) *Ерусланскій*, при р. Ерикѣ, отъ ок. ст. 58 в., дворовъ 28, жителей 112 м. 119 ж. п.

27) *Маіорскій*, при р. Ерикѣ, отъ ок. ст. 53 в., дворовъ 51, жителей 133 м. 170 ж. п.

28) *Евсѣевъ*, при р. Ерикѣ, отъ ок. ст. 62 в., дворовъ 48, жителей 156 м. 195 ж. п.

29) *Плесистый*, при р. Плесистой, отъ ок. ст. 50 в., дворовъ 36, жителей 115 м. 133 ж. п.

V. Голубинская, казачья станица, при р. Донѣ, отъ ок. ст. **74** в., дворовъ **168**, жителей **564** м. **590** ж. п.

Въ юртѣ ея казачьи хутора:

1) *Усть-Сакоревскій*, при озерѣ Сакоревскомъ, отъ ок. ст. 75 в., дворовъ 21, жителей 61 м. 59 ж. п.

2) *Писковатскій*, при балкѣ Писковатой, отъ ок. ст. 83 в., дворовъ 111, жителей 347 м. 368 ж. п.

3) *Новосельскій*, при р. Донѣ отъ ок. ст. 74 в., дворовъ 71, жителей 209 м. 209 ж. п.

4) *Красноярскій*, при р. Донѣ, отъ ок. ст. 72 в., дворовъ 46, жителей 143 м. 145 ж. п.

5) *Ильменскій*, при р. Донѣ, отъ ок. ст. 68 в., дворовъ 52, жителей 164 м. 193 ж. п.

6) *Малый-Голубой*, при р. Донѣ, отъ ок. ст. 80 в., дво-

ровъ 62, жителей *211* м. *240* ж. п.

7) *Рубежный*, при р. Донѣ, отъ ок. ст. 85 в., дворовъ 33, жителей 88 м. *104* ж. п.

8) *Липовскій*, при буеракѣ Липовомъ, отъ ок. ст. *73* в., дворовъ *20*, жителей *51* м. *52* ж. п.

9) *Лебедевъ*, при буеракѣ Лебедевомъ, отъ ок. ст. 70 в., дворовъ *23*, жителей 53 м. 53 ж. п.

10) *Мостовскій*, при р. Донѣ, отъ ок. ст. 68 в., дворовъ 46, жителей *133* м. *162* ж. п.

11) *Каменскій*, при р. Донѣ, отъ ок. ст. 65 в., дворовъ *31*, жителей 87 м. *104* ж. п.

12) *Лучинскій*, при р. Донѣ. отъ ок. ст. 63 в., дворовъ *18*, жителей *52* м. 60 ж. п.

13) *Голубинскій*, при р. Голубой, отъ ок. ст. *82* в., дворовъ *18*, жителей 57 м. 55 ж. п.

14) *Набатовъ*, при р. Донѣ, отъ ок. ст. 90 в., дворовъ *123*, жителей *330* м. 364 ж. п.

15) *Платоновъ*, при буеракѣ Платоновомъ, отъ ок. ст. 75 в., дворовъ *22*, жителей 85 м. *82* ж. п.

16) *Липовъ-Логъ*, при буеракѣ Липовомъ, отъ ок. ст. 67 в., дворовъ *23*, жителей 74 м. 73 ж. п.

17) *Бешаринскій*, при буеракѣ Бѣшаринскомъ, отъ ок. ст. 65 в., дворовъ 8, жителей *34* м. *32* ж. п.

18) *Бугако*, при б. Бугако, отъ ок. ст. 66 в., дворовъ 99, жителей *309* м. *331* ж. п.

19) *Назмышанскій*, при оз. Назмыщѣ отъ ок. ст. 63 в., дворовъ 47, жителей *147* м. *134* ж. п.

20) *Скворинскій*, при р. Лискѣ, отъ ок. ст. 43 в., дворовъ *21*, жителей 59 м. 69 ж. п.

21) *Сухановскій*, при р. Лискѣ, отъ ок. ст. 65 в., дворовъ *30*, жителей 80 м. 74 ж. п.

22) *Осиновскій*, при ерикѣ Осиновомъ, отъ ок. ст. 70 в., дворовъ *28*, жителей *91* м. *109* ж. п.

VI. Трехъ-Островянская, казачья станица, при р. Донѣ отъ ок. ст. **120** в., дворовъ **245**, жителей **636** м. **708** ж. п.

Въ юртѣ ея казачьи хутора:

1) *Кисляковъ*, при буер. Кисляковомъ, отъ ок. ст. *113* в., дворовъ *37*, жителей *117* м. *128* ж. п.

2) *Родіоновскій*, при б. Родіоновомъ, отъ ок. ст. *108* в., дворовъ *14*, жителей 48 м. 56 ж. п.

3) *Зимовейскій*, при р. Донѣ, отъ ок. ст. *123* в., дворовъ

52, жителей 133 м. 157 ж. п.

4) *Акатовскій*, при р. Донѣ, отъ ок. ст. 117 в., дворовъ 20, жителей 52 м. 60 ж. п.

5) *Герасимовскій*, при р. Донѣ, отъ ок. ст. 114 в., дворовъ 25, жителей 108 м. 102 ж. п.

6) *Переполинскій*, при р. Донѣ, отъ ок. ст. 111 в., дворовъ 21, жителей 77 м. 95 ж. п.

7) *Екимовскій*, при р. Донѣ, отъ ок. ст. 108 в., дворовъ 25, жителей 85 м. 97 ж. п.

8) *Калягинскій*, при р. Донѣ, отъ ок. ст. 100 в., дворовъ 28, жителей 93 м. 95 ж. п.

9) *Вертячій*, при б. Вертячемъ, отъ ок. ст. 100 в., дворовъ 144, жителей 428 м. 442 ж. п.

10) *Нижне-Гниловскій*, при озерѣ Гниломъ, отъ ок. ст. 100 в., дворовъ 39, жителей 121 м. 127 ж. п.

11) *Верхне-Гниловскій*, при озерѣ Гниломъ, отъ ок. ст. 109 в., дворовъ 62, жителей 178 м. 218 ж. п.

12) *Средне-Паншинскій*, при р. Паншинкѣ, отъ ок. ст. 115 в., дворовъ 67, жителей 184 м. 201 ж. п.

13) *Верхне-Паншинскій*, при р. Паншинкѣ, отъ ок. ст. 115 в., дворовъ 46, жителей 124 м. 136 ж. п.

14) *Нижне-Паншинскій*, при р. Паншинкѣ, отъ ок. ст. 115 в., дворовъ 24, жителей 66 м. 67 ж. п.

VII. Качалинская, казачья станица, при протокѣ изъ р. Дона, отъ ок. ст. **120** в., дворовъ **487**, жителей **1292** м. **1460** ж. п.

Въ юртѣ ея казачьи хутора:

1) *Байбасевъ*, при р. Тишанкѣ, отъ ок. ст. 127 в., дворовъ 53, жителей 194 м. 200 ж. п.

2) *Сабачьенъ*, при р. Тишанкѣ, отъ ок. ст. 127 в., дворовъ 33, жителей 114 м. 116 ж. п.

3) *Шишкинъ*, при р. Тишанкѣ, отъ ок. ст. 128 в., дворовъ 42, жителей 133 м. 167 ж. п.

4) *Алаевъ*, при р. Тишанкѣ, отъ ок. ст. 129 в., дворовъ 22, жителей 97 м. 101 ж. п.

5) *Заворыгинъ*, при р. Тишанкѣ, отъ ок. ст. 134 в., дворовъ 37, жителей 137 м. 148 ж. п.

6) *Медвѣдевъ*, при р. Тишанкѣ, отъ ок. ст. 135 в., дворовъ 21, жителей 93 м. 100 ж. п.

7) *Сазоновъ*, при р. Тишанкѣ, отъ ок. ст. 139 в., дворовъ 2, жителей 6 м. 5 ж. п.

8) *Садковскій*, при р. Тишанкѣ, отъ ок. ст. 150 в., дворовъ 4, жителей 18 м. 16 ж. п.

9) *Широкій*, при р. Таловкѣ, отъ ок. ст. 135 в., дворовъ 26, жителей 96 м. 106 ж. п.

10) *Сазоновъ*, при р. Таловкѣ, отъ ок. ст. 134 в., дворовъ 7, жителей 30 м. 29 ж. п.

11) *Зотовъ*, при р. Таловкѣ, отъ ок. ст. 134 в., дворовъ 7, жителей 22 м. 25 ж. п.

12) *Фостовъ*, при р. Таловкѣ, отъ ок. ст. 134 в., дворовъ 18, жителей 59 м. 83 ж. п.

13) *Захаровъ*, при р. Таловкѣ, отъ ок. ст. 134 в., дворовъ 9, жителей 39 м. 50 ж. п.

14) *Борисовъ*, при ур. Борисовѣ, отъ ок. ст. 150 в., дворовъ 2, жителей 6 м. 8 ж. п.

15) *Картушинъ*, при ур. Картушинѣ, отъ ок. ст. 148 в., дворовъ 1, жителей 2 м. 3 ж. п.

16) *Болдыревъ*, при прудѣ, отъ ок. ст. 152 в., дворовъ 3, жителей 6 м. 5 ж. п.

17) *Хлѣбной*, при прудѣ, отъ ок. ст. 152 в., дворовъ 56, жителей 158 м. 160 ж. п.

18) *Березняговскій*, при озерѣ Горячемъ, отъ ок. ст. 130 в., дворовъ 9, жителей 27 м. 28 ж. п.

VIII. Иловлинская, казачья станица, при р. Иловлѣ, отъ ок. ст. **160** в., дворовъ **311**, жителей **761** м. **962** ж. п.

Въ юртѣ ея казачьи хутора:

1) *Тарасовъ*, при озерѣ Тарасовомъ, отъ ок. ст. 163 в., дворовъ 62, жителей 192 м. 232 ж. п.

2) *Авиловъ*, при р. Иловлѣ, отъ ок. ст. 166 в., дворовъ 58, жителей 190 м. 232 ж. п.

3) *Боровковъ*, при р. Иловлѣ, отъ ок. ст. 160 в., дворовъ 75, жителей 245 м. 253 ж. п.

4) *Симисотковъ*, при р. Иловлѣ, отъ ок. ст. 180 в., дворовъ 37, жителей 114 м. 129 ж. п.

5) *Макаровъ*, при р. Иловлѣ, отъ ок. ст. 179 в., дворовъ 9, жителей 33, м. 40 ж. п.

6) *Писаревъ*, при р. Иловлѣ, отъ ок. ст. 187 в., дворовъ 25, жителей 96 м. 94 ж. п.

7) *Сучковъ*, при р. Иловлѣ, отъ ок. ст. 179 в., дворовъ 22, жителей 78 м. 85 ж. п.

8) *Кондрошевъ*, при р. Иловлѣ, отъ ок. ст. 176 в., дворовъ 25, жителей 83 м. 78 ж. п.

9) *Красный*, при р. Иловлѣ, отъ ок. ст. 169 в., дворовъ 49, жителей 154 м. 144 ж. п.

10) *Песчаный*, при р. Иловлѣ, отъ ок. ст. 163 в., дворовъ 68, жителей 239 м. 252 ж. п.

11) *Крапивинъ*, при р. Иловлѣ; отъ ок. ст. 163 в., дворовъ 24, жителей 59 м. 68 ж. п.

12) *Яблошный*, при озерѣ Яблонскомъ, отъ ок. ст. 163 в., дворовъ 63, жителей 180 м. 204 ж. п.

13) *Задонско-Репинъ*, при р. Донѣ, отъ ок. ст. 156 в.. дворовъ 11, жителей 41 м. 37 ж. п.

14) *Авиловъ*, при р. Донѣ, отъ ок. ст. 154 в., дворовъ 22, жителей 67 м. 42 ж. п.

15) *Желтухинъ*, при р. Ширхѣ, отъ ок. ст. 188 в., дворовъ 3, жителей 5 м. 13 ж. п.

16) *Желтухинъ на Иловлѣ*, при р. Иловлѣ, отъ ок. ст. 165 в., дворовъ 47, жителей 84 м. 84 ж. п.

17) *Пятидесятный*, при озерѣ Пятидесятномъ, отъ ок. ст. 165 в., дворовъ 26, жителей 85 м. 88 ж. п.

18) *Дубовскій*, при р. Ерикѣ, отъ ок. ст. 117 в., дворовъ 17, жителей 62 м. 64 ж. п.

19) *Ерицкій*, при р. Ерикѣ отъ ок. ст. 153 в., дворовъ 8, жителей 31 м. 37 ж. п.

20) *Поповъ*, при буер. Поповомъ, отъ ок. ст. 178 в., дворовъ 18, жителей 62 м. 66 ж. п.

21) *Кутанскій*, при буер. Кутанскомъ, отъ ок. ст. 170 в., дворовъ 13, жителей 50 м. 62 ж. п.

22) *Колоцкій*, при уроч. Колоцкомъ, отъ ок. ст. 156 в., дворовъ 41, жителей 165 м. 160 ж. п.

IX. Сиротинская, казачья станица, при р. Донѣ, отъ ок. ст. **160** в., дворовъ **434**, жителей **808** м. **912** ж. п.

Въ юртѣ ея казачьи хутора:

1) *Белуженскій*, при р. Донѣ, отъ ок. ст. 163 в., дворовъ 58, жителей 152 м. 186 ж. п.

2) *Колдаировъ*, при озерѣ Колдаировомъ, отъ ок. ст. 167 в., дворовъ 34, жителей 91 м. 85 ж. п.

3) *Подгорскій*, при р. Донѣ, отъ ок. ст. 160 в., дворовъ 25, жителей 72 м. 73 ж. п.

4) *Каранцкій*, при буер. Каранцкомъ, отъ ок. ст. 160 в., дворовъ 56, жителей 144 м. 177 ж. п.

5) *Хмелевскій*, при буер. Хмелевскомъ, отъ ок. ст. 160 в., дворовъ 72, жителей 172 м. 246 ж. п.

6) *Зимовскій*, при б. Зимовскомъ, отъ ок. ст. *160* в., дворовъ *68*, жителей *191* м. *193* ж. п.

7) *Дубовскій*, при б. Дубовскомъ, отъ ок. ст. *160* в., дворовъ *36*, жителей *108* м. *128* ж. п.

8) *Шохинскій* при р. Камышинѣ, отъ ок. ст. *152* в., дворовъ *34*, жителей *114* м, *131* ж. п.

9) *Ближне-Перекопскій*, при р. Перекопкѣ, отъ ок. ст. 142 в., дворовъ *52*, жителей 175 м. 198 ж. п.

10) *Дальне-Перекопскій*, при р. Донѣ, отъ ок. ст. 130 в., дворовъ 18, жителей 49 м. 70 ж. п.

11) *Осиновскій*, при буеракѣ Осиновомъ, отъ ок. ст. 130 в., дворовъ 30, жителей 116 м. 125 ж. п.

12) *Муковниковъ*, при р. Лискѣ, отъ ок. ст. 98 в., дворовъ 23, жителей 94 м. 103 ж. п.

13) *Верхне-Бузиновскій*, при р. Лискѣ, отъ ок. ст. 80 в., дворовъ 43, жителей 164 м. 164 ж. п.

14) *Нижне-Бузиновскій*, при р. Лискѣ, отъ ок. ст. 75 в., дворовъ 19, жителей 66 м. 74 ж. п.

15) *Ерицкій*, при р. Ерикѣ, отъ ок. ст. 80 в., дворовъ 16, жителей 49 м. 53 ж. п.

16) *Голубинскій*, при р. Голубой, отъ ок. ст. 135 в., дворовъ 21, жителей 75 м. 80 ж. п.

17) *Камышенскій*, при р. Камышенкѣ, отъ ок. ст. 154 в., дворовъ 54, жителей 211 м. 210 ж. п.

X. Старогригорьевская, казачья станица, при протокѣ Горѣловскомъ, отъ ок. ст. **175** в., дворовъ **278**, жителей **685** м. **778** ж. п.

Въ юртѣ ея казачьи хутора:

1) *Тишанскій*, при р. Тишанкѣ, отъ ок. ст. 235 в., дворовъ 30, жителей 97 м. *105* ж. п.

2) *Пугачевскій*, при балкѣ Пугачевой, отъ ок. ст. 220 в., дворовъ 5, жителей 23 м. *13* ж. п.

3) *Ширяйскій*, при р. Ширяѣ, отъ ок. ст. *215* в., дворовъ *154*, жителей 482 м. 535 ж. п.

4) *Луговской*, при буеракѣ Луговскомъ, отъ ок. ст. 207 в., дворовъ *12*, жителей *41* м. 36 ж. п.

5) *Верхне-Крестовскій*, при пльменѣ Крестовскомъ, отъ ок. ст. *180* в., дворовъ 40, жителей *123* м. *149* ж. п.

6) *Средне-Крестовскій*, при пльменѣ Крестовскомъ, отъ ок. ст. *145* в., дворовъ 35, жителей 89 м. 95 ж. п.

7) *Стародонскій*, при р. Донѣ, отъ ок. ст. *180* в., дво-

ровъ 131, жителей 351 м. 390 ж. п.

8) *Венцовскій*, при балкѣ Осиновой, отъ ок. ст. 145 в., дворовъ 38, жителей 125 м. 148 ж. п.

9) *Аксеновъ*, при озерѣ Жирномъ, отъ ок. ст. 169 в., дворовъ 21, жителей 48 м 55 ж. п.

10) *Пахатной*, при буеракѣ Пахатномъ, отъ ок. ст. 172 в., дворовъ 51, жителей 146 м. 168 ж. п.

11) *Яблонскій*, при буеракѣ Яблонскомъ, отъ ок. ст. 170 в., дворовъ 56, жителей 124 м. 168 ж. п.

XI. Новогригорьевская, казачья станица, при р. Донѣ, отъ ок. ст. 182 в., дворовъ **218**, жителей **544** м. **635** ж. п.

Въ юртѣ ея казачьи хутора:

1) *Каменскій*, при р. Донѣ, отъ ок. ст. 188 в., дворовъ 14, жителей 42 м. 44 ж. п.

2) *Романовъ*, при буеракѣ Романовскомъ, отъ ок. ст. 177 в., дворовъ 17, жителей 38 м. 50 ж. п.

3) *Паницкій*, при р. Паникѣ, отъ ок. ст. 200 в., дворовъ 91, жителей 281 м. 285 ж. п.

4) *Липовскій*, при буеракѣ Липовомъ, отъ ок. ст. 222 в., дворовъ 31, жителей 111 м. 108 ж. п.

5) *Писаревъ*, при р. Ширяѣ, отъ ок. ст. 223 в., дворовъ 14, жителей 41 м. 37 ж. п.

6) *Перфиловъ*, при р. Арчадѣ, отъ ок. ст. 232 в., дворовъ 8, жителей 32 м. 34 ж. п.

7) *Голинскій*, при буеракѣ Голинскомъ, отъ ок. ст. 195 в., дворовъ 25, жителей 75 м. 102 ж. п.

8) *Трактирскій* на колодцахъ, отъ ок. ст. 191 в., дворовъ 63, жителей 187 м. 202 ж. п.

9) *Подпѣшенскій*, при озерѣ Подпѣшенскомъ, отъ ок. ст. 187 в., дворовъ 32, жителей 74 м. 97 ж. п.

10) *Вилтовскій*, при озерѣ отъ ок. ст. 185 в., дворовъ 104, жителей 245 м. 390 ж. п.

11) *Бѣлужій*, при р. Донѣ, отъ ок. ст. 180 в., дворовъ 56, жителей 204 м. 209 ж. п.

XII. Нагавская, казачья станица, при р. Донѣ и Аксенцѣ, отъ ок. ст. **75** в., дворовъ **302**, жителей **821** м. **957** ж. п.

Въ юртѣ ея казачьи хутора:

1) *Маіорскій*, при б. Сибиречной, отъ ок. ст. 115 в., дворовъ 42, жителей 126 м. 115 ж. п.

2) *Кудиновъ*, при р. Донѣ, отъ ок. ст. 75 в., дворовъ 11, жителей 43 м. 42 ж. п.

3) *Тополевскій*, при р. Донѣ, отъ ок. ст. 71 в., дворовъ 15, жителей 31 м. 38 ж. п.

4) *Похлебинъ*, при Аксаѣ, отъ ок. ст. 110 в., дворовъ 13, жителей 54 м. 49 ж. п.

5) *Семничный*, при балкѣ Семничной, отъ ок. ст. 120 в., дворовъ 11, жителей 27 м. 31 ж. п.

6) *Безпаловъ*, при балкѣ Сибиречной, отъ ок. ст. 118 в., дворовъ 4, жителей 15 м. 17 ж. п.

7) *Дархановъ*, при р. Донѣ, отъ ок. ст. 82 в., дворовъ 85, жителей 224 м. 226 ж. п.

8) *Аниовскій*, при колодцахъ, отъ ок. ст. 79 в., дворовъ 66, жителей 170 м. 195 ж. п.

9) *Комаревъ*, при озерѣ Чинакѣ, отъ ок. ст. 76 в., дворовъ 39, жителей 103 м. 100 ж. п.

10) *Минаевъ*, при озерѣ Чинакѣ, отъ ок. ст. 74 в., дворовъ 27, жителей 95 м. 105 ж. п.

11) *Семеновскій*, при уроч. Дубовомъ, отъ ок. ст. 73 в., дворовъ 81, жителей 215 м. 259 ж. п.

12) *Кирѣевъ*, при лопатинѣ Кирѣевой, отъ ок. ст. 84 в., дворовъ 44, жителей 130 м. 143 ж. п.

13) *Черепашій*, при р. Аксенцѣ, отъ ок. ст. 78 в., дворовъ 8, жителей 18 м. 21 ж. п.

XIII. Цымлянская, казачья станица, при р. Донѣ, отъ ок. ст. 98 в., дворовъ 328, жителей 768 м. 833 ж. п.

Въ юртѣ ея казачьи хутора:

1) *Потайной*, при р. Донѣ, отъ ок. ст. 100 в., дворовъ 67, жителей 145 м. 160 ж. п.

2) *Красноярскій*, при р. Донѣ, отъ ок. ст. 98 в., дворовъ 82, жителей 197 м. 225 ж. п.

3) *Логовской*, при Логѣ, отъ ок. ст. 103 в., дворовъ 55, жителей 137 м. 141 ж. п.

4) *Поповъ*, при уроч. Городищѣ, отъ ок. ст. 100 в., дворовъ 41, жителей 123 м. 136 ж. п.

5) *Хорошій*, при р. Кумшачкѣ, отъ ок. ст. 95 в., дворовъ 72, жителей 182 м. 221 ж. п.

6) *Каширкинъ*, при р. Кумшачкѣ, отъ ок. ст. 96 в., дворовъ 42, жителей 87 м. 95 ж. п.

7) *Ивановъ* (Іоновъ), при р. Кумшачкѣ, отъ ок. ст. 96 в., дворовъ 56, жителей 142 м. 168 ж. п.

8) *Терехинъ* (Назаровъ), при р. Кумшачкѣ, отъ ок. ст. 94 в., дворовъ 19, жителей 55 м. 63 ж. п.

9) *Тимохинъ*, при р. Кумшачкѣ, отъ ок. ст. 95 в., дворовъ 57, жителей 142 м. 178 ж. п.

10) *Корнауховъ*, при р. Котлубанѣ, отъ ок. ст. 90 в., дворовъ 47, жителей 151 м. 145 ж. п.

11) *Середній*, при р. Котлубанѣ, отъ ок. ст. 95 в., дворовъ 67, жителей 188 м. 209 ж. п.

XIV. Терновская, казачья станица, при р. Цымлѣ, отъ ок. ст. **89** в., дворовъ **193**, жителей **505** м. **515** ж. п.

Въ юртѣ ея казьчьи хутора:

1) *Зацымловскій*, при р. Цымлѣ, отъ ок. ст. 89 в., дворовъ 53, жителей 163 м. 163 ж. п.

2) *Авчинниковъ*, при колодцахъ, отъ ок. ст. 130 в., дворовъ 37, жителей 109 м. 112 ж. п.

3) *Колодезный*, при колодцахъ, отъ ок. ст. 129 в., дворовъ 45, жителей 136 м. 171 ж. п.

4) *Харсѣевъ*, при озерѣ Харсѣевомъ, отъ ок. ст. 129 в., дворовъ 29, жителей 81 м. 84 ж. п.

5) *Февралевъ*, при колодцахъ, отъ ок. ст. 129 в., дворовъ 33, жителей 95 м. 90 ж. п.

6) *Подгорный*, при колодцахъ, отъ ок. ст. 132 в., дворовъ 87, жителей 223 м. 287 ж. п.

7) *Крюковъ*, при р. Салѣ, отъ ок. ст. 172 в., дворовъ 14, жителей 25 м. 26 ж. п.

XV. Филиповская, казазья станица, при р. Донѣ, отъ ок. ст. **114** в., дворовъ **184**, жителей **464** м. **497** ж. п.

Въ юртѣ ея казачьи хутора:

1) *Чигонатскій*, при займищѣ, отъ ок. ст. 114 в., дворовъ 79, жителей 171 м. 184 ж. п.

2) *Челбинъ*, при р. Цымлѣ, отъ ок. ст. 104 в., дворовъ 45, жителей 136 м. 133 ж. п.

3) *Красноярскій*, при р. Цымлѣ, отъ ок. ст. 103 в., дворовъ 35, жителей 97 м. 101 ж. п.

4) *Чувильдѣевъ*, при р. Цымлѣ, отъ ок. ст. 102 в., дворовъ 34, жителей 115 м. 126 ж. п.

5) *Колотовскій* при р. Цымлѣ, отъ ок. ст. 99 в., дворовъ 32, жителей 89 м. 99 ж. п.

6) *Заподной*, при р. Донѣ, отъ ок. ст. 86 в., дворовъ 13, жителей 28 м. 25 ж. п.

7) *Садковскій*, при р. Цымлѣ, отъ ок. ст. 97 в., дворовъ 25, жителей 69 м. 64 ж. п.

8) *Позняковъ*, при р. Цымлѣ, отъ ок. ст. 93 в., дворовъ

36, жителей 89 м. 97 ж. п.

9) *Богатыревъ*, при р. Россоши, отъ ок. ст. 100 в., дворовъ 30, жителей 85 м. 101 ж. п.

10) *Карповъ*, при р. Россоши, отъ ок. ст. 94 в., дворовъ 41, жителей 112 м. 134 ж. п.

11) *Жуковъ*, при уроч. Лысая Горка, отъ ок. ст. 124 в., дворовъ 102, жителей 280 м. 310 ж. п.

12) *Ежовъ*, при колодцахъ, отъ ок. ст. 126 в., дворовъ 13, жителей 28 м. 35 ж. п.

13) *Садковскій на Салу*, отъ ок. ст. 151 в., дворовъ 7, жителей 28 м. 30 ж. п.

XVI. Гугнинская, казачья станица, при р. Донѣ, отъ ок. ст. **102** в., дворовъ **190**, жителей **456** м. **542** ж. п.

Въ юртѣ ея казачьи хутора:

1) *Черленой*, при колодцахъ, отъ ок. ст. 104 в., дворовъ 20, жителей 61 м. 67 ж. п.

2) *Кривинскій*, при колодцахъ, отъ ок. ст. 118 в., дворовъ 34, жителей 104 м. 129 ж. п.

3) *Самсоновъ*, при б. Ерикѣ, отъ ок. ст. 122 в., дворовъ 11, жителей 43 м. 35 ж. п.

4) *Мойсѣевъ*, при р. Салѣ, отъ ок. ст. 158 дворовъ 35, жителей 125 м, 150 ж. п.

5) *Колодезный*, при колодцахъ, отъ ок. ст. 115 в., дворовъ 60, жителей 187 м. 198 ж. п.

6) *Бакланскій*, при озерѣ Бакланскомъ, отъ ок. ст. 115 в., дворовъ 55, жителей 160 м. 166 ж. п.

7) *Алдабульскій*, при озерѣ Алдабульскомъ, отъ ок. ст. 114 в., дворовъ 30, жителей 103 м. 99 ж. п.

8) *Дадоновъ*, при колодцахъ, отъ ок. ст. 99 в., дворовъ 9, жителей 38 м. 33 ж. п.

9) *Пронинъ*, при колодцахъ, отъ ок. ст. 96 в., дворовъ 27, жителей 67 м. 72 ж. п.

10) *Жирковъ*, при колодцахъ, отъ ок. ст. 101 в., дворовъ 49, жителей 142 м. 152 ж. п.

11) *Ремизовъ*, при р. Цымлѣ, отъ ок. ст. 76 в., дворовъ 23, жителей 63 м. 71 ж. п.

12) *Кандауровъ*, при р. Цымлѣ, отъ ок. ст. 73 в., дворовъ 19, жителей 46 м. 65 ж. п.

XVII. Нижне-Курмоярская, казачья стяница, при старомъ Донѣ, отъ ок. ст. **90** в., дворовъ 285, жителей **781** м. **912** ж. п.

Въ юртѣ ея казачьи хутора:

1) *Марьяновъ*, при р. Салѣ, отъ ок. ст. 136 в., дворовъ 46, жителей 123 м. 137 ж. п.

2) *Плетневъ*, при р. Салѣ, отъ ок. ст. 137 в., дворовъ 70, жителей 247 м. 258 ж. п.

3) *Тарасовъ*, при р. Салѣ, отъ ок. ст. 139 в., дворовъ 37, жителей 95 м. 88 ж. п.

4) *Кудиновъ*, при р. Салѣ, отъ ок. ст. 141 в., дворовъ 60, жителей 189 м. 201 ж. п.

5) *Дубовскій*, при р. Салѣ, отъ ок. ст. 150 в., дворовъ 19, жителей 61 м. 62 ж. п.

6) *Минаевъ*, при р. Ерикѣ, отъ ок. ст. 121 в., дворовъ 32, жителей 111 м. 116 ж. п.

7) *Коралевъ*, при б. Фатѣевой, отъ ок. ст. 119 в., дворовъ 23, жителей 76 м. 89 ж. п.

8) *Себеречный*, при б. Себеречной, отъ ок. ст. 114 в., дворовъ 12, жителей 42 м. 49 ж. п.

9) *Крыскій*, при б. Кривой, отъ ок. ст. 99 в., дворовъ 53, жителей 138 м. 135 ж. п.

10) *Малолучный*, при озерѣ Старомъ Донѣ, отъ ок. ст. 102 в. дворовъ 57. жителей 165 м. 195 ж. п.

11) *Комаровъ*, при озерѣ Старомъ Донѣ, отъ ок. ст. 103 в., дворовъ 67, жителей 195 м. 212 ж. п.

12) *Епифановъ*, при лиманѣ, отъ ок. ст. 97 в., дворовъ 28, жителей 94 м. 98 ж. п.

13) *Бударинъ*, при колодцахъ, отъ ок. ст. 95 в., дворовъ 27, жителей 108 м. 112 ж. п.

14) *Аксеновъ*, при колодцахъ, отъ ок. ст. 93 в., дворовъ 23, жителей 85 м. 103 ж. п.

15) *Кололовскій*, при р. Донѣ, отъ ок. ст. 100 в., дворовъ 58, жителей 131 м. 132 ж. п.

16) *Ильинскій*, при колодцахъ, отъ ок. ст. 87 в., дворовъ 29, жителей 98 м. 106 ж. п.

17) *Линковъ*, при колодцахъ, отъ ок. ст. 86 в., дворовъ 4, жителей 24 м. 21 ж. п.

18) *Медвѣдевъ*, при колодцахъ, отъ ок. ст. 90 в., дворовъ 25, жителей 77 м. 87 ж. п.

19) *Протопопскій*, при р. Цымлѣ, отъ ок. ст. 70 в., дворовъ 96, жителей 213 м. 218 ж. п.

XVIII. Потемкинская, казачья станица, при р. Донѣ, отъ ок. ст. **50** в., дворовъ **426**, жителей **1134** м. **1243** ж. п.

Въ юртѣ ея казачьи хутора:

1) *Ближне-Чипонатскій*, при озерѣ Баклановскомъ, отъ ок. ст. 51½ в., дворовъ 25, жителей 65 м. 71 ж. п.

2) *Дальне-Чипонатскій*, при озерѣ безъименномъ, отъ ок. ст. 52 в., дворовъ 58, жителей 142 м. 152 ж. п.

3) *Берестанскій*, при колодцахъ, отъ ок. ст. 50 в., дворовъ 66, жителей 160 м. 179 ж. п.

4) *Балабинъ*, при колодцахъ, отъ ок. от. 50 в., дворовъ 95, жителей 244 м. 290 ж. п.

5) *Богатовъ*, при колодцахъ, отъ ок. ст. 48 в., дворовъ 22, жителей 78 м. 89 ж. п.

6) *Бѣлозерскій*, при колодцахъ, отъ ок. ст. 52 в., дворовъ 26, жителей 94 м. 99 ж. п.

7) *Панкрушинъ*, при колодцахъ, отъ ок. ст. 52 в., дворовъ 17, жителей 53 м. 55 ж. п.

8) *Аксеновъ*, при р. Аксенцѣ, отъ ок. ст. 50 в., дворовъ 7, жителей 22 м. 17 ж. п.

9) *Шебалинъ*, при р. Салѣ, отъ ок. ст. 127 в., дворовъ 18, жителей 69 м. 72 ж. п.

10) *Крыловъ*, при р. Салѣ, отъ ок. ст. 124 в., дворовъ 28, жителей 73 м. 81 ж. п.

11) *Дарлановъ*, при р. Аксаѣ, отъ ок. ст. 89 в., дворовъ 44, жителей 160 м. 174 ж. п.

12) *Небыковъ*, при б. Карапчевой, отъ ок. ст. 80 в., дворовъ 50, жителей 158 м. 183 ж. п.

13) *Пимоновъ*, при р. Аксаѣ, отъ ок. ст. 88 в., дворовъ 25, жителей 96 м. 92 ж. п.

14) *Ромашкинъ*, при р. Аксаѣ, отъ ок. ст. 70 в., дворовъ 13, жителей 49 м. 57 ж. п.

15) *Челековъ*, при р. Есауловскомъ Аксаѣ, отъ ок. ст. 66 в., дворовъ 32, жителей 105 м. 109 ж. п.

16) *Заливской*, при р. Есауловскомъ Аксаѣ, отъ ок. ст. 60 в., дворовъ 26, жителей 100 м. 94 ж. п.

17) *Дорофѣевъ*, при р. Есауловскомъ Аксаѣ, отъ ок. ст. 56 дворовъ 29, жителей 100 м. 103 ж. п.

18) *Бирюковъ*, при р. Есауловскомъ Аксаѣ, отъ ок. ст. 55 в., дворовъ 23, жителей 97 м. 80 ж. п.

19) *Сазоновъ*, при р. Есауловскомъ Аксаѣ, отъ ок. ст. 53 в., дворовъ 17, жителей 66 м. 60 ж. п.

20) *Кондауровъ*, при р. Есауловскомъ Аксаѣ, отъ ок. ст. 52 в., дворовъ 9, жителей 34 м. 51 ж. п.

21) *Генераловъ*, при р. Есауловскомъ Аксаѣ, отъ ок. ст. 52

в., дворовъ 18, жителей 63 м. 77 ж. п.

22) *Кирьяновъ*, при р. Есауловскомъ Аксаѣ, отъ ок. ст. 51 в., дворовъ 2, жителей 7 м. 7 ж. п.

XIX. Верхне-Курмоярская, казачья станица, при р Донѣ, отъ ок. ст. **60** в., дворовъ **337**, жителей **770** м. **910** ж. п.

Въ юртѣ ея казачьи хутора:

1) *Поповичковъ*, при р. Аксенцѣ, отъ ок. ст. 68 в., дворовъ 7, жителей 24 м. 26 ж. п,

2) *Отшибской*, при р. Аксенцѣ, отъ ок. ст. 69 в., дворовъ 26, жителей 64 м. 63 ж. п.

3) *Черепашій*, при озерѣ Черепашьемъ, отъ ок. ст. 65 в., дворовъ 24, жителей 77 м. 69 ж. п.

4) *Жирной*, при озерѣ Жирномъ, отъ ок. ст. 62 в., дворовъ 30, жителей 69 м. 77 ж. п.

5) *Чепуръевъ*, при озерѣ Чепурьемъ, отъ ок. ст. 58 в., дворовъ 101, жителей 259 м. 295 ж. п.

6) *Текучій*, при ильменѣ Текучевскомъ, отъ ок. ст. 50 в., дворовъ 23, жителей 74 м. 81 ж. п.

7) *Трубкинъ*, при ильменѣ Трубкиномъ, отъ ок. ст. 52 в., дворовъ 17, жителей 50 м. 48 ж. п.

8) *Басковскій*, при озерѣ Басковскомъ, отъ ок. ст. 55 в., дворовъ 28, жителей 79 м. 68 ж. п.

9) *Бѣлоусовъ*, при р. Салѣ, отъ ок. ст. 130 в., дворовъ 80, жителей 339 м. 354 ж. п.

10) *Гурьевъ*, при р. Салѣ, отъ ок. ст. 130 в., дворовъ 75, жителей 267 м. 284 ж. п.

11) *Крыловъ*, при р. Салѣ, отъ ок. ст. 120 в., дворовъ 20, жителей 60 м. 73 ж. п.

12) *Семничный*, при б. Семницѣ, отъ ок. ст. 120 в., дворовъ 24, жителей 60 м. 59 ж. п.

13) *Карапчевъ*, при р. Аксаѣ, отъ ок. ст. 100 в., дворовъ 65, жителей 197 м. 211 ж. п.

14) *Чернявскій*, при р. Аксаѣ, отъ ок. ст. 97 в.. дворовъ 53, жителей 155 м. 185 ж. п.

15) *Верхне-Яблочный*, при б. Яблочной, отъ ок. ст. 55 в., дворовъ 62, жителей 188 м. 190 ж. п,

16) *Нижне-Яблочный*, при р. Аксаѣ, отъ ок. ст. 62 в., дворовъ 44, жителей 155 м. 166 ж. п.

17) *Островской*, при р. Аксаѣ, отъ ок. ст. 60 в., дворовъ 32, жителей 82 м. 83 ж. п.

18) *Подрыночной*, при озерѣ Подрыночномъ, отъ ок. ст. 55

в., дворовъ 24, жителей 73 м. 73 ж. п.

(19 *Красноярскій* при р. Донѣ, отъ ок. ст. 57 в., дворовъ 48, жителей 118 м. 138 ж. п.

20) *Сафроновъ* при р. Аксаѣ, отъ ок. ст. 67 в., дворовъ 19, жителей 66 м. 54 ж. п.

21) *Захаровъ* при р. Аксаѣ, отъ ок. ст. 75 в., дворовъ 29, жителей 76 м. 69 ж. п.

22) *Кательниковъ* при р. Аксаѣ, отъ ок. ст. 85 в., дворовъ 43, жителей 121 м. 121 ж. п.

23) *Налольный* при б. Нагольной, отъ ок. ст. 84 в., дворовъ 68, жителей 197 м. 202 ж. п.

24) *Маръяновъ* при р. Салѣ, отъ ок. ст. 140 в., дворовъ 6, жителей 13 м. 19 ж. п.

25) *Веселой* при р. Донѣ, отъ ок. ст. 63 в., дворовъ 57, жителей 154 м. 163 ж. п.

XX. Есауловская, казачья станица, при р. Аксенцѣ и озерѣ Рыбномъ, отъ ок.ст. 38 в., дворовъ **340,** жителей 884 м. **910** ж. п.

Въ юртѣ ея казачьи хутора:

1) *Свиной* при р. Аксенцѣ, отъ ок. ст. 38 в., дворовъ 33, жителей 86 м. 94 ж. п.

2) *Поповъ* при р. Аксенцѣ, отъ ок. ст. 37 в., дворовъ 104, жителей 325 м. 365 ж. п.

3) *Бѣлясскій* при р. Аксенцѣ отъ ок. ст. 29 в., дворовъ 49, жителей 146 м. 165 ж. п.

4) *Захаровъ* при р. Аксенцѣ, отъ ок. ст. 33 в., дворовъ 64, жителей 239 м. 254 ж. п.

5) *Косовъ* при колодцахъ, отъ ок. ст. 40 в., дворовъ 31, жителей 86 м. 99 ж. п.

6) *Тормасинъ* при р. Аксенцѣ отъ ок. ст. 38 в., дворовъ 71, жителей 258 м. 300 ж. п.

7) *Улитинъ* при р. Аксенцѣ отъ ок. ст. 38 в., дворовъ 21, жителей 73 м. 62 ж. п.

8) *Акользинъ* при р. Аксенцѣ, отъ ок. ст. 37 в., дворовъ 12, жителей 41 м. 44 ж. п.

9) *Кирѣевъ* при р. Аксенцѣ, отъ ок. ст. 40 в., дворовъ 29, жителей 93 м. 92 ж. п.

10) *Алешкинъ* при р. Аксенцѣ, отъ ок. ст. 39 в., дворовъ 9, жителей 44 м. 32 ж. п.

11) *Никулинъ* при р. Аксенцѣ, отъ ок. ст. 38 в., дворовъ 19, жителей 54 м. 55 ж. п.

12) *Салоновскій* при р. Солоной, отъ ок. ст. 26 в., дворовъ 57, жителей 127 м. 136 ж. п.

13) *Бирючій* при озерѣ Пригонномъ, отъ ок. ст. 28 в., дворовъ 58, жителей 173 м. 183 ж. п.

14) *Перерывскій* при ерикѣ Перерывскомъ отъ ок. ст. 31 в., дворовъ 8, жителей 23 м. 22 ж. п.

15) *Погановъ* при озерѣ Поганомъ, отъ ок. ст. 32 в., дворовъ 33, жителей 82 м. 98 ж. п.

16) *Красный* при оз. Рыбномъ отъ ок. ст. 34 в., дворовъ 19, жителей 43 м. 45 ж. п.

17) *Чаусовъ* при р. Аксаѣ, отъ ок. ст. 41 в., дворовъ 91, жителей 226 м. 257 ж. п.

18) *Рычковъ* при ерикѣ Подстепномъ отъ ок. ст. 35 в., дворовъ 52, жителей 109 м. 144 ж. п.

19) *Подстепной* при ерикѣ Подстепномъ отъ ок. ст. 36 в., дворовъ 65, жителей 128 м. 161 ж. п.

20) *Соцковъ* при колодцахъ, отъ ок. ст. 41 в., дворовъ 13, жителей 35 м. 44 ж. п.

21) *Ватажный* при колодцахъ, отъ ок. ст. 40 в., дворовъ 69, жителей 174 м. 224 ж. п.

22) *Ольховскій* при колодцахъ, отъ ок. ст. 40 в., дворовъ 118, жителей 283 м. 335 ж. п.

23) *Подольховскій* при колодцахъ, отъ ок. ст. 47 в., дворовъ 115, жителей 282 м. 308 ж. п.

24) *Кроило-Морскій* при колодцахъ, отъ ок. ст. 53 в., дворовъ 77, жителей 234 м. 234 ж. п.

25) *Лизновъ* при колодцахъ отъ ок. ст. 64 в., дворовъ 58, жителей 152 м. 175 ж. п.

26) *Семинъ* при колодцахъ, отъ ок. ст. 56 в., дворовъ 23, жителей 55 м. 70 ж. п.

27) *Резанкинъ* при р. Цымлѣ, отъ ок. ст. 69 в., дворовъ 36, жителей 91 м. 109 ж. п.

28) *НижнеГнутовъ* при р. Цымлѣ отъ ок. ст. 69 в., дворовъ 43, жителей 134 м. 158 ж. п.

29) *Воробьевъ* при р. Цымлѣ, отъ ок. ст. 73 в., дворовъ 45, жителей 157 м. 161 ж. п.

30) *Красноярскій* при р. Цымлѣ, отъ ок. ст. 74 в., дворовъ 35, жителей 129 м. 137 ж. п.

31) *Сизовъ* при р. Цымлѣ, отъ ок. ст. 66 в., дворовъ 43, жителей 197 м. 195 ж. п.

32) *Басакинъ* при р. Цымлѣ, отъ ок. ст. 65 в., дворовъ 31,

жителей 99 м. 105 ж. п.

33) *Филатьевъ* при р. Цымлѣ, отъ ок. ст. 62 в., дворовъ 41, жителей 120 м. 114 ж. п.

34) *Бирюковъ* при р. Цымлѣ, отъ ок. ст. 61 в., дворовъ 26, жителей 126 м. 117 ж. п.

35) *Верхне-Гнутовъ* при р. Цымлѣ, отъ ок. ст. 60 в., дворовъ 81, жителей 262 м. 278 ж. п.

36) *Соколовъ* при р. Цымлѣ, отъ ок. ст. 63 в., дворовъ 32, жителей 123 м. 128 ж. п.

37) *Ассѣевъ* при р. Цымлѣ, отъ ок. ст. 60 в., дворовъ 36, жителей 117 м. 126 ж. п.

38) *Елкинъ* при р. Цымлѣ, отъ ок. ст. 63 в., дворовъ 20, жителей 67 м. 76 ж. п

39) *Артемовъ* при р. Цымлѣ, отъ ок. ст. 60 в., дворовъ 28, жителей 75 м. 60 ж. п.

40) *Юдинъ* и *Орловъ* при р. Гнилой, отъ ок. ст. 105 в., дворовъ 23, жителей 81 м. 67 ж. п.

41) *Терновый* и *Кузнецовъ* при р. Гнилой, отъ ок. ст. 120 в., дворовъ 36, жителей 149 м, 125 ж. п.

42) *Рязанкинъ* и *Маркинъ* при р. Быстрой, отъ ок. ст. 120 в., дворовъ 28, жителей 80 м. 85 ж. п.

43) *Любимовъ* при р Быстрой, отъ ок. ст. 100 в., дворовъ 52, жителей 157 м. 184 ж. п.

44) *Морозовъ* при р. Быстрой, отъ ок. ст. 98 в., дворовъ 37, жителей 123 м. 107 ж. п.

45) *Чиковъ* при р. Россоши, отъ ок. ст. 110 в., дворовъ 83, жителей 334 м. 353 ж. п.

46) *Савостьяновъ* и *Звѣзденая Кашара* при р. Россоши, отъ ок. ст. 117 в., дворовъ 65, жителей 206 м. 258 ж. п.

XXI. **Кобылянская**, казачья станица, при балкѣ Голой, отъ ок. ст. 17 в., дворовъ 218, жителей 610 м. 677 ж. п.

Въ юртѣ ея казачьи хутора:

1) *Жутовъ* при р. Аксаѣ, отъ ок. ст. 80 в., дворовъ 20, жителей 68 м. 61 ж. п.

2) *Антоновъ* при р. Аксаѣ, отъ ок. ст. 70 в., дворовъ 43, жителей 169 м. 166 ж. п.

3) *Шестаковъ*, при р. Аксаѣ отъ ок. ст. 65 в., дворовъ 37, жителей 145 м. 152 ж. п.

4) *Моисѣевъ* при р. Аксаѣ, отъ ок. ст. 60 в., дворовъ 14, жителей 37 м. 40 ж. п.

5) *Дураковъ* при р. Аксаѣ, отъ ок. ст. 60 в., дворовъ

15, жителей 43 м. 38 ж. п.

6) *Кумсковъ* при балкѣ Кумской, отъ ок. ст. 50 в., дворовъ 61, жителей 213 м. *231* ж. п.

7) *Нижне-Рубежный* при оз. Подстепномъ, отъ ок. ст. 25 в., дворовъ 38, жителей *105* м. 132 ж. п.

8) *Роснашкинъ* при оз. Подрыночномъ, отъ ок. ст. *24* в., дворовъ *48*, жителей *151* м. 156 ж. п.

9) *Калачевскій* при оз. Подрыночномъ, отъ ок. ст. 22 в., дворовъ 38, жителей *119* м. *138* ж. п.

10) *Гадючій* при оз. Подрыночномъ, отъ ок. ст. 20 в., дворовъ 34, жителей 118 м. 179 ж. п.

11) *Малокановскій* при оз. Малокановскомъ, отъ ок. ст. 20 в., дворовъ 56, жителей *140* м. 161 ж. п.

12) *Нижне-Кибиревскій* при протокѣ Кибиревѣ, отъ ок. ст. 19 в., дворовъ 55, жителей 153 м. 163 ж. п.

13) *Ильменскій* при оз. Ильменѣ, отъ ок. ст. 17 в., дворовъ 44, жителей 130 м. 156 ж. п.

14) *Верхне-Кибиревскій* при протокѣ Кибиревѣ, отъ ок. ст. 15 в., дворовъ 56, жителей 131 м. 151 ж. п.

15) *Плесовской* при р. Донѣ, отъ ок. ст. *12* в., дворовъ 22, жителей 45 м. 58 ж. п.

16) *Быстрянскій* при протокѣ Филинѣ, отъ ок. ст. 16 в., дворовъ 35, жителей 90 м. 106 ж. п.

17) *Хлѣбинской* при б. Хлѣбинской, отъ ок. ст. 20 в., дворовъ 45, жителей 156 м. 144 ж. п.

18) *Водянскій* при б. Водяной, отъ ок. ст. 24 в., дворовъ 36, жителей 114 м. 137 ж. п.

19) *Золотовскій* при р. Аксенцѣ, отъ ок. ст. 40 в., дворовъ 6, жителей 17 м. 14 ж. п.

20) *Барановъ* при р. Аксенцѣ, отъ ок. ст. 40 в., дворовъ 7, жителей 21 м. 22 ж. п.

21) *Верхне-Салоновскій* при р. Салоной, отъ ок. ст. 15 в., дворовъ 64, жителей 186 м. 179 ж. п.

22) *Верхне-Аксеновскій* при р. Аксенцѣ, отъ ок. ст. 40 в., дворовъ 72, жителей 205 м. 245 ж. п.

23) *Пищерскій* при р. Салоной, отъ ок. ст. 16 в., дворовъ 27, жителей 77 м. 82 ж. п.

24) *Кручиновскій* при р. Салоной, отъ ок. ст. 16 в., дворовъ *15*, жителей 49 м. 51 ж. п.

25) *Пановъ* при р. Салоной, отъ ок. ст. 14 в., дворовъ 8, жителей 28 м. 37 ж. п.

26) *Верхне-Черновской* при б. Черной, отъ ок. ст. 10 в., дворовъ 21, жителей 68 м. 77 ж. п.

27) *Нижне-Черновской* при р. Салоной, отъ ок. ст. 12 в., дворовъ 11, жителей 33 м. 35 ж. п.

28) *Меркуловъ* при р. Салоной, отъ ок. ст. 16 в., дворовъ 17, жителей 54 м. 63 ж. п.

29) *Пристѣнскій* при р. Салоной, отъ ок. ст. 18 в., дворовъ 30, жителей 80 м. 75 ж. п.

30) *Сидѣльниковъ* при р. Салоной, отъ ок. ст. 17 в., дворовъ 43, жителей 112 м. 115 ж. п.

Б. Крестьянскія поселенія.

I. Добринская, крестьянская слобода, при р. Доброй, отъ ок. ст. **50** в., дворовъ **100**, жителей **309** м. **306** ж. п. Здѣсь находится волостное управленіе.

Къ Добрынской волости принадлежатъ поселки:

1) *Красноярскій* при р. Чирѣ, отъ ок. ст. 110 в., дворовъ 14, жителей 36 м. 40 ж. п.

2) *Грязновской* при р. Грязной, отъ ок. ст. 120 в., дворовъ 13, жителей 51 м. 45 ж. п.

3) *Гусынскій* при р. Чирѣ, отъ ок. ст. 90 в., дворовъ 19, жителей 52 м. 50 ж. п.

4) *Калача-Куртлацкій* при р. Куртлакѣ, отъ ок. ст. 90 в., дворовъ 117, жителей 348 ж. 350 ж. п.

5) *Ольховскій* при р. Куртлакѣ, отъ ок. ст. 90 в., дворовъ 20, жителей 44 м. 55 ж. п.

6) *Петрово-Куртлацкій* при р. Куртлакѣ, отъ ок. ст. 97 в., дворгвъ 14, жителей 37 м. 37 ж. п.

7) *Большелогскій* при балкѣ Осиновой, отъ ок. ст. 80 в., дворовъ 33, жителей 106 м. 121 ж. п.

8) *Дубовый* при р. Чиру, отъ ок. ст. 40 в., дворовъ 15, жителей 42 м. 42 ж. п.

II., Верхне-Обливскій, крестьянскій поселокъ, при р. Быстрой, отъ ок. ст. **160** в., дворовъ **106**, жителей **391** м. **404** ж. п. Здѣсь находится волостное управленіе.

Къ Верхне-Обливской волости принадлежатъ поселки:

1) *Амифановъ* при р. Цымлѣ, отъ ок. ст. 80 в., дворовъ 14, жителей 114 м. 106 ж. п.

2) *Черкаскій* при р. Россоши, отъ ок. ст. 97 в., дворовъ 9, жителей 31 м. 30 ж. п.

3) *Латышовъ* при р. Кумшачкѣ, отъ ок. ст. 112 в., дворовъ 11, жителей 51 м. 57 ж.

4) *Бѣляевскій* при б. Голой, отъ ок. ст. 107 в., дворовъ 8, жителей 33 м. 37 ж. п.

5) *Афонасьевъ* при б. Голой, отъ ок. ст. 107 в., дворовъ 8, жителей 21 м. 26 ж. п.

6) *Грузиновъ* при р. Нагорной, отъ ок. ст. 140 в., дворовъ 16, жителей 115 м. 97 ж. п.

7) *Урюпинскій* при б. Осиновой, отъ ок. ст. 140 в., дворовъ 10, жителей 37 м. 56 ж. п.

8) *Чиковъ* при р. Нагорной, отъ ок. ст. 130 в., дворовъ 6, жителей 22 м. 22 ж. п.

9) *Усть-Гниловской* при р. Гнилой, отъ ок. ст. 167 в., дворовъ 36, жителей 125 м. 128 ж. п.

10) *Калмыковъ* при р. Гнилой, отъ ок. ст. 167 в., дворовъ 7, жителей 35 м. 30 ж. п.

III. Котлобанскій, крестьянскій поселокъ, при р. Котлобанѣ, отъ ок. ст. **100** в., дворовъ **60**, жителей **192** м. **234** ж. п. Здѣсь находится волостное управленіе.

Къ Котлобанской волости принадлежатъ поселки:

1) *Андріяновскій* при р. Россоши, отъ ок. ст. 90 в., дворовъ 9, жителей 40 м. 32 ж. п.

2) *Аникѣевскій* при р. Бирдѣ, отъ ок. ст. 160 в., дворовъ 23, жителей 81 м. 96 ж. п.

3) *Екатериновскій* при р. Бирдѣ, отъ ок. ст. 160 в., дворовъ 22, жителей 74 м. 64 ж. п.

4) *Кусовъ* при р. Грачахъ, отъ окружной ст. 107 в., дворовъ 3, жителей 12 м. 20 ж. п.

IV. Карповская, крестьянская слобода, при р. Карповкѣ, отъ ок. 87 в., дворовъ **271**, жителей **824** м. **787** ж. п. Здѣсь находится волостное управленіе.

Къ Карповской волости принадлежатъ поселки:

1) *Рекунковъ* при р. Червленовой, отъ ок. ст. 97 в., дворовъ 17, жителей 63 м. 57 ж. п.

2) *Куріевъ* при р. Червленовой, отъ ок. ст. 97 в., дворовъ 16, жителей 55 м. 52 ж. п.

V. Марцовскій, крестьянскій поселокъ, при р. Карповкѣ, отъ ок. ст. **75** в., дворовъ **119**, жителей **410** м. **381** ж. п. Здѣсь находится волостное управленіе.

VI. Царицынско-Бузиновскій, крестьянскій поселокъ при р. Царицѣ, отъ ок. ст. **64** в., дворовъ **101**, жителей **353** м.

351 ж. п. Здѣсь находится волостное управленіе.

Къ Бузиновской волости принадлежатъ поселки:

1) *Верхне-Царицынскій* при р. Царицѣ, отъ ок. ст. 72½ в., дворовъ 6, жителей 23 м. 24 ж. п.

2) *Средне-Царицынскій* при р. Царицѣ, отъ ок ст. 57 в., дворовъ 21, жителей 74 м. 61 ж. п.

3) *Нижне-Царицынскій* при р. Царицѣ, отъ ок. ст. 54 в., дворовъ 35, жителей 97 м 99 ж. п.

4) *Мишко-Ерицкій* при р. Мишковой, отъ ок. ст. 35 в., дворовъ 68, жителей 212 м. 221 ж. п.

VII. Громославская, крестьянская слобода, при р. Мишковой, отъ ок. ст. 45 в., дворовъ **118**, жителей **453** м. **438** ж. п. Здѣсь находится волостное управленіе.

Къ Громославской волости принадлежатъ поселки:

1) *Варламовъ* при р. Мѣшковой, отъ ок. ст. 44 в., дворовъ 27, жителей 101 м. 87 ж. п.

2) *Ивановскій* при р. Мѣшковой, отъ ок ст. 50 в., дворовъ 115, жителей 372 м. 370 ж. п.

3) *Петро-Павловскій* при р. Мѣшковой, отъ ок. ст. 51 в., дворовъ 110, жителей 362 м. 351 ж. п.

4) *Васильевъ* при р. Мѣшковой, отъ ок. ст. 60 в., дворовъ 26, жителей 71 м. 65 ж. п.

5) *Ерицко-Куртинскій* при р. Ерикѣ, отъ ок. ст. 60 в., дворовъ 7, жителей 26 м. 21 ж. п.

6) *Чиковъ* при р. Аксаѣ, отъ ок. ст. 59 в., дворовъ 18, жителей 64 м. 60 ж. п.

7) *Чаусовъ* при р. Аксаѣ, отъ ок. ст. 35 в., дворовъ 1, жителей 6 м. 5 ж. п.

8) *Тихановъ* при р. Аксаѣ, отъ ок. ст. 70 в., дворовъ 6, жителей 21 м. 20 ж. п.

9) *Петрово-Куртлацкій* при р. Куртлакѣ, отъ ок. ст. 130 в., дворовъ 87, жителей 278 м. 266 ж. п.

VIII. Ильинская, крестьянская слобода, при р. Салѣ, отъ ок. ст. **120** в., дворовъ **169**, жителей **527** м. **502** ж. п. Здѣсь находится волостное управленіе.

Къ Ильинской волости принадлежатъ поселки:

1) *Тарасовъ* при р. Салѣ, отъ ок. ст. 125 в., дворовъ 4, жителей 28 м. 21 ж. п.

2) *Барабанщиковъ* при р. Салѣ, отъ ок. ст. 126 в., дворовъ 34, жителей 143 м. 148 ж. п.

3) *Верхне-Жировъ* при р. Салѣ, отъ ок. ст. 130 в., дво

ровъ 17, жителей 48 м. 63 ж. п.

4) *Капыловъ* при р. Салѣ, отъ ок. ст. 133 в., дворовъ 12, жителей 31 м. 41 ж. п.

5) *Сергѣевъ* при р. Салѣ, отъ ок. ст. 136 в. дворовъ 11, жителей 34 м. 41 ж. п.

6) *Нижне-Жировъ* при р. Салѣ, отъ ок. ст. 134 в., дворовъ 22, жителей 85 м. 79 ж. п.

7) *Траилинъ* при р. Салѣ, отъ ок. ст. 150 в., дворовъ 23, жителей 92 м. 103 ж. п.

Итого во 2-мъ Донскомъ округѣ:

Казачьихъ станицъ — — — — — — —	**21.**
» хуторовъ— — — — — — —	**443.**
Крестьянскихъ слободъ — — — — — —	**4.**
» поселковъ — — — — —	**50.**
Во всѣхъ поселеніяхъ дворовъ — — —	**26,481.**
» » жителей —	**76,989** м. **82,852** ж. п.

ОКРУГЪ УСТЬ-МЕДВѢДИЦКІЙ.

А. Казачьи поселенія.

I. Усть-Медвѣдицкая, казачья станица, при р. Донѣ, отъ г. Новочеркаска **353** в. дворовъ **573**, жителей **1021** м. **1059** ж. п. Здѣсь находится окружное управленіе Усть-Медвѣдицкаго округа.

Въ юртѣ ея казачьи хутора:

1) *Бѣлявскій* при р. Донѣ, отъ ок. ст. 7 в., дворовъ 13, жителей 40 м 46 ж. п.

2) *Будылки* при озерѣ Ерикѣ, отъ ок. ст. 7 в., дворовъ 33, жителей 69 м. 90 ж. п.

3) *Остроженскій* при озерѣ Ерикѣ, отъ ок. ст. 6 в., дворовъ 80, жителей 227 м. 256 ж. п.

4) *Прилипки* при озерѣ Ерикѣ, отъ ок. ст. 8 в., дворовъ 49, жителей 149 м. 173 ж. п.

5) *Вѣжной* при озерѣ Вѣжномъ, отъ ок. ст. 4 в., дворовъ 73, жителей 73 м. 95 ж. п.

6) *Березки* при озерѣ Перекопкѣ, отъ ок. ст. 3 в., дворовъ 70, жителей 216 м. 231 ж. п.

7) *Клецко-Почтовскій* при лиманѣ Клецко-Почтовскомъ, отъ ок. ст. 15 в., дворовъ 54, жителей 155 м. 155 ж. п.

8) *Затонскій* при озерѣ Зарискомъ, отъ ок. ст. 4 в., дво-

ровъ 84, жителей 263 м. 296 ж. п.

9) *Поповъ* при буеракѣ Поповомъ, отъ ок. ст. 6 в., дворовъ 73, жителей 221 м. 232 ж. п.

10) *Сенюткинъ* при буеракѣ Синюткиномъ, отъ ок. ст. 8 в., дворовъ 54, жителей 206 м. 242 ж. п.

11) *Хованскій* при р. Донѣ, отъ ок. ст. 12 в., дворовъ 77, жителей 284 м. 323 ж. п.

12) *Кузнечиковъ* при р. Донѣ, отъ ок. ст. 14 в., дворовъ 22, жителей 59 м. 68 ж. п.

13) *Ярскій* при р. Донѣ, отъ ок. ст. 12 в., дворовъ 61, жителей 180 м. 208 ж. п.

14) *Шемякинъ* при озерѣ Затонѣ, отъ ок. ст. 14 в., дворовъ 18, жителей 51 м. 59 ж. п.

15) *Фомихинъ* при р. Царицынѣ, отъ ок. ст. 23 в., дворовъ 86, жителей 311 м. 326 ж. п.

16) *Средне-Царицынскій* при р. Царицѣ, отъ ок. ст. 25 в., дворовъ 85, жителей 330 м. 356 ж. п.

17) *Нижне-Царицынскій* при р. Царицѣ, отъ ок. ст 28 в., дворовъ 48, жителей 233 м. 216 ж. п.

18) *Пещаной* при логѣ Пещаномъ и колодцахъ, отъ ок. ст. 40 в., дворовъ 5, жителей 29 м. 30 ж. п

16) *Старосенюткинъ* при р. Цуцканѣ, отъ ок. ст. 47 в., дворовъ 58, жителей 200 м. 178 ж. п.

20) *Протинъ* при р. Цуцканѣ, отъ ок. ст. 58 в., дворовъ 30, жителей 127 м. 133 ж. п.

21) *Малаховъ* при р. Цуцканѣ, отъ ок. ст. 65 в., дворовъ 16, жителей 58 м. 53 ж. п,

22) *Хохлачевъ* при р. Цуцканѣ отъ ок. ст. 75 в., дворовъ 24, жителей 84 м. 83 ж. п.

23) *Пичугинъ* при р. Чирѣ, отъ ок. ст. 80 в., дворовъ 46, жителей 180 м. 171 ж. п.

24) *Демина* при р. Чирѣ, отъ ок. ст. 84 в., дворовъ 32, жителей 179 м. 173 ж. п.

25) *Стариковъ* при р. Чирѣ, отъ ок. ст. 91 в., дворовъ 30, жителей 86 м. 82 ж. п.

26) *Кужной* при р. Чирѣ, отъ ок. ст. 96 в., дворовъ 43, жителей 150 м. 150 ж. п.

27) *Нестеровъ* при р. Чирѣ, отъ ок. ст. 98 в., дворовъ 10, жителей 34 м. 32 ж. п.

28) *Свиридовъ* при р. Чирѣ, отъ ок. ст. 102 в., дворовъ 13, жителей 51 м. 66 ж. п.

II. Усть-Хоперская, казачья станица, при р. Донѣ, отъ ок. ст. **27** в., дворовъ **288**, жителей **516** м. **583** ж. п.

Въ юртѣ ея казачьи хутора:

1) *Бобровскій* при р. Донѣ, отъ ок. ст. *31* в., дворовъ 68, жителей 215 м. 218 ж. п.

2) *Зимовный* при р. Донѣ, отъ ок. ст. 34 в., дворовъ 40, жителей 191 м. 132 ж. п.

3) *Старо-Крутой* при р. Донѣ, отъ ок. ст. 40 в., дворовъ 30, жителей 99 м. 105 ж. п.

4) *Средне-Крутой* при р. Донѣ, отъ ок. ст. 40 в., дворовъ 25, жителей 74 м. 89 ж. п.

5) *Затонскій* при р. Донѣ, отъ ок. ст. *41* в., дворовъ 45 жителей 127 м. 166 ж. п.

6) *Тюковный* при р. Донѣ, отъ ок. ст. 44 в., дворовъ 50 в, жителей 145 м. 160 ж. п.

7) *Еланскій* при озерѣ Калашномъ, отъ ок. ст. 42 в., дворовъ 69, жителей 225 м. 237 ж. п.

8) *Ягодинъ* при р. Кривой, отъ ок. ст. 49 в., дворовъ 43, жителей 138 м. 137 ж. п.

9) *Бахмуткинъ* при р. Кривой, отъ ок. ст. 50 в., дворовъ 31, жителей 82 м. 87 ж. п.

10) *Рубашкинъ* при р. Донѣ, отъ ок. ст. 55 в., дворовъ 38, жителей 110 м. 123 ж. п.

11) *Гарбатовъ* при р. Кривой, отъ ок. ст. 62 в., дворовъ 54, жителей 195 м. 206 ж. п.

12) *Ушаковъ* при р. Кривой, отъ ок. ст. 67 в. дворовъ 33, жителей 107 м. 124 ж. п.

13) *Бѣлавинъ* при р. Цуцканѣ, отъ ок. ст. 71 в., дворовъ 38, жителей 128 м. 136 ж. п.

14) *Чеботаревъ* при р. Цуцканѣ, отъ ок. ст. 36 в., дворовъ 57, жителей 190 м. 191 ж. п.

15) *Девяткинъ* при р. Цуцканѣ, отъ ок. ст. 40 в., дворовъ 54, жителей 172 м. 192 ж. п.

16) *Котовъ* при р. Цуцканѣ, отъ ок. ст. 45 в., дворовъ 56, жителей 197 м. 212 ж. п.

17) *Нижн.-Калмыковъ* при логѣ Калмыковомъ, отъ ок. ст. 39 в., дворовъ 34, жителей 105 м. 117 ж. п.

18) *Верхне-Калмыковъ* при логѣ Калмыковомъ, отъ ок. ст. 39 в., дворовъ 29, жителей 105 м. 116 ж. п.

19) *Рыбный* при буракѣ Рыбномъ, отъ ок. ст. 22 в., дворовъ 38, жителей 123 м. 131 ж. п.

20) *Избушный* при буеракѣ Избушномъ, отъ ок. ст. 24 в., дворовъ 24, жителей 102 м. 112 ж. п.

21) *Кленовой* при логѣ Клиновомъ, отъ ок. ст. 44 в., дворовъ 16, жителей 58 м. 49 ж. п.

22) *Большой* при р. Цуцканѣ, отъ ок. ст. 49 в., дворовъ 120, жителей 391 м. 431 ж. п.

23) *Калединъ* при р. Цуцканѣ, отъ ок. ст. 56 в., дворовъ 58, жителей 176 м. 170 ж. п.

24) *Карасевъ* при р. Цуцканѣ, отъ ок. ст. 72 в., дворовъ 22, жителей 85 м. 66 ж. п.

25) *Пронинъ* при р. Цуцканѣ, отъ ок. ст. 75 в., дворовъ 16, жителей 52 м. 71 ж. п.

26) *Малаховъ* при р. Цуцканѣ, отъ ок. ст. 84 в., дворовъ 6, жителей 15 м. 13 ж. п.

27) *Нестеровъ* при р. Чирѣ, отъ ок. ст. 91 в., дворовъ 24, жителей 63 м. 67 ж. п.

III. Еланская, казачья станица, при р. Донѣ, отъ ок. ст. **51** в., дворовъ **120**, жителей **293** м. **356** ж. п.

Въ юртѣ ея казачьи хутора:

1) *Краснолуровскій* при р. Зимовной, отъ ок. ст. 54 в., дворовъ 20, жителей 66 м. 83 ж. п.

2) *Солонцовскій* при р. Зимовной, отъ ок. ст. 58 в., дворовъ 32, жителей 123 м. 136 ж. п.

3) *Андроповъ* при р. Зимовной, отъ ок. ст. 59 в., дворовъ 38, жителей 129 м. 155 ж. п.

4) *Захаровъ* при р. Еланѣ, отъ ок. ст. 58 в., дворовъ 37, жителей 120 м. 139 ж. п.

5) *Терновый* при р. Еланѣ, отъ ок. ст. 66 в., дворовъ 78, жителей 263 м. 290 ж. п.

6) *Кочетовъ* при р. Еланѣ, отъ ок. ст. 68 в., дворовъ 60, жителей 176 м. 210 ж. п.

7) *Поповъ* при р. Еланѣ, отъ ок. ст. 71 в., дворовъ 74, жителей 276 м. 308 ж. п.

8) *Вязовый* при буеракѣ Вязовомъ, отъ ок. ст. 59 в., дворовъ 73, жителей 275 м. 330 ж. п.

9) *Гаврилов* при р. Еланѣ, отъ ок. ст. 74 в., дворовъ 35, жителей 105 м. 127 ж. п.

10) *Савостьяновъ* при р. Сухой Еланѣ, отъ ок. ст. 66 в., дворовъ 69, жителей 252 м. 270 ж. п.

11) *Моховскій* при р. Еланѣ, отъ ок. ст. 56 в., дворовъ 38, жителей 113 м. 124 ж. п.

12) *Антоновъ* при р. Еланѣ, отъ ок. ст. 55 в., дворовъ 36, жителей 94 м. 128 ж. п.

13) *Безбородовъ* при р. Еланѣ, отъ ок. ст. 55 в., дворовъ 24, жителей 77 м. 86 ж. п.

14) *Малаховъ* при р. Вербовкѣ, отъ ок. ст. 107 в., дворовъ 25, жителей 80 м. 89 ж. п.

15) *Понамаревъ* при логѣ Понамаревскомъ, отъ ок. ст. 107 в., дворовъ 5, жителей 20 м. 24 ж. п.

16) *Земцовъ* при р. Вербовкѣ, отъ ок. ст. 96 в., дворовъ 49, жителей 151 м. 186 ж. п-

17) *Евлантьевъ* при р. Чирѣ, отъ ок. ст. 98 в., дворовъ 43, жителей 135 м. 153 ж. п.

18) *Коньковъ* при р. Чирѣ, отъ ок. ст. 93 в., дворовъ 72, жителей 233 м. 257 ж. п.

19) *Поповъ* при р. Чирѣ, отъ ок. ст. 94 в., дворовъ 37, жителей 145 м. 143 ж. п.

20) *Дуленковъ* при р. Кривой, отъ ст. 92 в., дворовъ 74, жителей 268 м. 313 ж. п.

21) *Сукинъ* при балкѣ Сукиной, отъ ок. ст. 88 в., дворовъ 16, жителей 71 м 81 ж. п.

22) *Бѣлавинъ* при р. Кривоъ, отъ ок. ст. 85 в., дворовъ 9, жителей 36 м. 33 ж. п.

23) *Горбатовъ* при р. Кривой, отъ ок. ст. 75 в., дворовъ 17, жителей 76 м. 83 ж. п.

24) *Дубовскій* при буеракѣ Дубовомъ, отъ ок. ст. 73 в., дворовъ 40, жителей 184 м. 186 ж. п.

25) *Кріушинскій* при р. Кривой, отъ ок. ст. 66 в., дворовъ 34, жителей 148 м. 161 ж. п.

26) *Ягодинъ* при р. Кривой, отъ ок. ст. 63 в., дворовъ 11, жителей 59 м. 64 ж. п.

27) *Верхне-Кривскій* при буеракѣ Кривомъ, отъ ок. ст. 60 в., дворовъ 50, жителей 186 м. 187 ж. п.

28) *Нижне-Кривскій* при буеракѣ Кривомъ, отъ ок. ст. 58 в., дворовъ 80, жителей 277 м. 286 ж. п.

29) *Рубеженскій* при р. Донѣ, отъ ок. ст. 60 в., дворовъ 63, жителей 191 м. 226 ж. п.

30) *Плышаковъ* при р. Донѣ, отъ ок. ст. 53 в., дворовъ 59, жителей 184 м. 203 ж. п.

31) *Матвѣевъ* при р. Донѣ, отъ ок. ст. 55 в., дворовъ 65, жителей 207 м. 237 ж. п.

IV. Вешенская, казачья станица, при р. Донѣ отъ ок. ст.

75 в., дворовъ 111, жителей 345 м. 370 ж. п.

Въ юртѣ ея казачьи хутора:

1) *Зубковъ* при р. Рѣшатовкѣ, отъ ок. ст. 92 в., дворовъ 79, жителей 226 м. 239 ж. п.

2) *Дубровскій* при урочищѣ Дубровскомъ, отъ ок. ст. 84 в., дворовъ 65, жителей 163 м. 187 ж. п

3) *Ермаковъ* при р. Рѣшатовкѣ, отъ ок. ст. 91 в., дворовъ 105, жителей 272 м. 326 ж. п.

4) *Антиповъ* при р. Рѣшатовкѣ, отъ ок. ст. 91 в., дворовъ 91, жителей 290 м. 202 ж. п.

5) *Затонскій* при р. Донѣ, отъ ок. ст. 97 в,, дворовъ 21, жителей 78 м. 71 ж. п.

6) *Чиганцкой* при р. Донѣ, отъ ок. ст. 94 в., дворовъ 20, жителей 81 м. 78 ж. п.

7) *Перевозинской* при озерѣ Перевозинскомъ, отъ ок. ст. 84 в., дворовъ 19, жителей 60 м. 59 ж. п.

8) *Пегаревскій* при озерѣ Ильменѣ, отъ ок. ст. 78 в., дворовъ 12, жителей 38 м. 39 ж. п.

9) *Нижне-Черновскій* при р. Черной, отъ ок. ст. 81 в., дворовъ 89, жителей 256 м. 303 ж. п.

10) *Верхне-Черновскій* при р. Черной, отъ ок. ст. 85 в., дворовъ 69, жителей 180 м. 235 ж. п.

11) *Нижне-Гороховъ* при р. Гороховкѣ, отъ ок. ст. 80 в., дворовъ 15, жителей 39 м. 43 ж. п.

12) *Рыбинскій* при р. Донѣ, отъ ок. ст. 65 в., дворовъ 30, жителей 93 м. 101 ж. п.

13) *Семеновскій* при р. Донѣ, отъ ок. ст. 68 в., дворовъ 49, жителей 180 м. 167 ж. п.

14) *Нижне-Грашковъ* при р. Донѣ, отъ ок. ст. 70 в., дворовъ 66, жителей 209 м. 232 ж. п.

15) *Верхне-Грашковъ* при р. Донѣ, отъ ок. ст. 72 в., дворовъ 24, жителей 94 м. 96 ж. п.

16) *Басковъ* при р. Донѣ, отъ ок. ст. 75 в., дворовъ 26, жителей 76 м. 82 ж. п.

17) *Бѣлогорскій* при р. Донѣ, отъ ок. ст. 76 в., дворовъ 63, жителей 155 м. 184 ж. п.

18) *Алышанскій* при р. Донѣ, отъ ок. ст. 79 в., дворовъ 50, жителей 173 м. 182 ж. п.

19) *Колюковскій* при р. Донѣ, отъ ок. ст. 84 в., дворовъ 36, жителей 110 м. 119 ж. п.

20) *Подъемскій* при р. Донѣ, отъ ок. ст. 87 в., дворовъ

10, жителей 30 м. 46 ж. п.

21) *Меркуловъ* при озерѣ Меркуловомъ, отъ ок. ст. 92 в., дворовъ 64, жителей 239 м. 259 ж. п.

22) *Водянскій* при балкѣ Водяной, отъ ок. ст. 64 в., дворовъ 64, жителей 246 м. 255 ж. п.

23) *Фроловъ* при р. Черной, отъ ок. ст. 88 в., дворовъ 38, жителей 162 м. 155 ж. п.

24) *Гусинскій 1-й* при р. Гуспикѣ, отъ ок. ст. 108 в., дворовъ 24, жителей 114 м. 116 ж. п

25) *Гусинскій 2-й* при р. Гуспикѣ, отъ ок. ст. 110 в., дворовъ 28, жителей 117 м. 123 ж. п.

26) *Яблоновскій* при р. Яблоновой, отъ ок. ст. 127 в., дворовъ 14, жителей 60 м. 60 ж. п.

27) *Лиховидовъ* при р. Чирѣ, отъ ок. ст. 105 в., дворовъ 76, жителей 284 м. 306 ж. п

28) *Грачовъ* при р. Чирѣ, отъ ок. ст. 107 в., дворовъ 74, жителей 355 м. 372 ж. п.

29) *Арженовскій* при р. Чирѣ, отъ ок. ст. 104 в.; дворовъ 70, жителей 287 м. 267 ж. п.

30) *Латышовъ* при р. Чирѣ, отъ ок. ст. 100 в., дворовъ 39 жителей 155 м. 155 ж. п.

31) *Вислоузовъ* при р. Чирѣ, отъ ок. ст. 97 в., дворовъ 22, жителей 77 м. 81 ж. п.

32) *Луценскій* при р. Черной, отъ ок. ст. 95 в., дворовъ 59, жителей 235 м. 266 ж. п.

33) *Грушевскій* при р. Черной, отъ ок. ст. 92 в., дворовъ 43, жителей 189 м. 177 ж. п.

34) *Кружилинъ* при р. Черной, отъ ок. ст. 90 в., дворовъ 63, жителей 264 м. 268 ж. п.

35) *Максаевъ* при р. Семеновкѣ, отъ ок. ст. 87 в., дворовъ 64, жителей 267 м. 283 ж. п.

36) *Синицинъ* при р. Семеновкѣ, отъ ок. ст. 85 в., дворовъ 40, жителей 177 м. 203 ж. п.

37) *Чукаринъ* при р. Черной, отъ ок. ст. 86 в., дворовъ 63, жителей 230 м. 242 ж. п.

38) *Токинъ* при р. Черной, отъ ок. ст. 83 в., дворовъ 63, жителей 232 м. 243 ж. п.

39) *Лебяженскій* при р. Донѣ, отъ ок. ст. 65 в., дворовъ 25, жителей 88 м. 106 ж. п.

40) *Ериискій* при Острогскомъ ерикѣ, отъ ок. ст. 70 в., дворовъ 41, жителей 145 м. 146 ж. п.

41) *Островскій* при Острогскомъ ерикѣ, отъ ок. ст. 73 в, дворовъ 16, жителей 43 м. 59 ж. п.

42) *Солдатовъ* при р. Зимовной, отъ ок. ст. 70 в., дворовъ 55, жителей 169 м. 175 ж. п.

43) *Колундаевъ* при р. Зимовной, отъ ок. ст. 73 в., дворовъ 51, жителей 147 м. 169 ж. п.

44) *Кобызевъ* при буеракѣ Кобызевомъ, отъ ок. ст. 75 в., дворовъ 60, жителей 202 м. 208 ж. п.

45) *Ващаевъ* при р. Зимовной, отъ ок. ст. 85 в., дворовъ 49, жителей 141 м. 144 ж. п.

46) *Ушаковъ* при р. Зимовной, отъ ок. ст. 92 в., дворовъ 93, жителей 331 м. 317 ж. п.

47) *Верхне-Гороховъ* при р. Гороховкѣ, отъ ок. ст. 82 в., дворовъ 49, жителей 170 м. 167 ж. п.

48) *Средне-Гороховъ* при р. Гороховкѣ, отъ ок. ст. 80 в., дворовъ 47, жителей 129 м. 151 ж. п.

49) *Вальховскій* при урочищѣ Вальховскомъ, отъ ок. ст. 80 в., дворовъ 32, жителей 111 м. 116 ж. п.

50) *Дударевъ* при р. Писковаткѣ, отъ ок. ст. 105 в., дворовъ 59, жителей 189 м. 204 ж. п.

51) *Лосевъ* при р. Писковаткѣ, отъ ок. ст. 103 в., дворовъ 15, жителей 61 м. 63 ж. п.

52) *Малый-Мельничный* при р. Писковаткѣ, отъ ок. ст. 105 в., дворовъ 12, жителей 40 м. 40 ж. п.

V. Мигулинская, казачья станица, при р. Донѣ, отъ ок. ст. **110** в., дворовъ **185**, жителей **519** м **551** ж. п.

Въ юртѣ ея казачьи хутора:

1) *Федоровъ* при балкѣ Федоровой, отъ ок. ст. 125 в., дворовъ 23, жителей 82 м. 66 ж. п.

2) *Калмыковъ* при балкѣ Калмыковой, отъ ок. ст. 134 в., дворовъ 82, жителей 236 м. 292 ж. п.

3) *Каменный* при балкѣ Переверзатой, отъ ок. ст. 144 в., дворовъ 17, жителей 70 м. 73 ж. п.

4) *Позняковъ* при р. Сухой-Тихой, отъ ок. ст. 150 в., дворовъ 25, жителей 127 м. 126 ж. п.

5) *Павловъ* при р. Сухой-Тихой, отъ ок. ст. 148 в., дворовъ 29, жителей 123 м. 149 ж. п.

6) *Верхняковъ* при р. Тихой, отъ ок. ст. 143 в., дворовъ 137, жителей 493 м. 544 ж. п.

7) *Назаровъ* при р. Тихой, отъ ок. ст. 137 в., дворовъ 89, жителей 388 м. 388 ж. п.

8) *Мьяовитскій* при р. Тихой, отъ ок. ст. 129 в., дворовъ 61, жителей 203 м. 204 ж. п.

9) *Батальщиковъ* при р. Тихой, отъ ок. ст. 119 в., дворовъ 58, жителей 224 м. 263 ж. п.

10) *Мещеряковъ* при р. Тихой, отъ ок. ст. 116 в., дворовъ 51, жителей 138 м. 187 ж. п.

11) *Бирюковъ* при р. Тихой, отъ ок. ст. 124 в., дворовъ 84, жателей 244 м. 273 ж. п.

12) *Варваринъ* при балкѣ Варваринной. отъ ок. ст. 110 в., дворовъ 83, жителей 265 м. 287 ж. п.

13) *Мрыховскій* при балкѣ Сухой Логъ, дворовъ 87, жителей 328 м. 369 ж. п.

14) *Коноваловъ* при балкѣ Сухой Логъ, отъ ок. ст. 118 в., дворовъ 71, жителей 252 м. 291 ж. п.

15) *Нагольный* при балкѣ Нагольной, отъ ок. ст. 124 в., дворовъ 27, жителей 90 м. 82 ж. п.

16) *Провальскій* при балкѣ Провалахъ, отъ ок. ст. 119 в., дворовъ 39, жителей 132 м. 132 ж. п.

17) *Громчанскій* при р. Тихой, отъ ок. ст. 118 в., дворовъ 94, жителей 293 м. 333 ж. п.

18) *Подгорскій* при озерѣ Гнилушѣ, отъ ок. ст. 112 в., дворовъ 39, жителей 120 м. 127 ж. п.

19) *Мьшковъ* при р. Тихой, отъ ок. ст. 134 в., дворовъ 93, жителей 303 м. 303 ж. п.

20) *Ежовъ* при балкѣ Ежевой, отъ ок. ст. 129 в., дворовъ 26, жителей 91 м. 91 ж. п.

21) *Скильной* при балкѣ Скильной, отъ ок. ст. 132 в., дворовъ 77, жичетей 248 м. 254 ж. п.

22) *Сетраковъ* при балкѣ Лазовой, отъ ок. ст. 150 в., дворовъ 81, жителей 284 м. 308 ж. п.

23) *Ольховскій* при балкѣ Ольховой, отъ ок. ст. 140 в., дворовъ 67, жителей 205 м. 219 ж. п.

24) *Вяжинскій* при р. Вяжѣ, отъ ок. ст. 137 в., дворовъ 93, жителей 284 м. 317 ж. п.

25) *Колодезный* при балкѣ Колодезной, отъ ок. ст. 125 в., дворовъ 95, жителей 350 м. 368 ж. п.

26) *Броховъ* при р. Чирѣ, отъ ок. ст. 120 в., дворовъ 97, жителей 285 м. 272 ж. п.

27) *Напаловъ* при р. Чирѣ, отъ ок. ст. 113 в., дворовъ 98, жителей 297 м. 346 ж. п.

28) *Ейскій* при балкѣ Ейской, отъ ок. ст. 111 в., дворовъ

22, жителей 70 м. 69 ж. п.

29) *Чигонатскій* при озерѣ Товалжанномъ, отъ ок. ст. 107 в., дворовъ 36, жителей 120 м. 118 ж. п.

30) *Дубровскій* при урочищѣ Дубровскомъ, отъ ок. ст. 100 в., дворовъ 57, жителей 149 м. 180 ж. п.

31) *Салоновъ* при балкѣ Солоной, отъ ок. ст. 102 в., дворовъ 45, жителей 155 м. 166 ж. п.

32) *Тиховскій* при р. Тихой, отъ ок. ст. 106 в., дворовъ 97, жителей 234 м. 303 ж. п.

33) *Красноярскій* при р. Донѣ, отъ ок. ст. 107 в., дворовъ 46, жителей 151 м. 158 ж. п.

34) *Щебуняевъ* при озерѣ Щебуняевомъ, отъ ок. ст. 100 в., дворовъ 56, жителей 159 м. 192 ж. п.

35) *Затонскій* при р. Донѣ, отъ ок. ст. 100 в., дворовъ 101, жителей 278 м. 317 ж. п.

VI. Казанская, казачья станица, при р. Донѣ, отъ ок. ст. **127** в., дворовъ **512**, жителей **882** м. **989** ж. п.

Въ юртѣ ея казачьи хутора:

1) *Тубянскій* при заливѣ Тубянскомъ, отъ ок. ст. 124 в., дворовъ 24, жителей 60 м. 62 ж. п.

2) *Озерскій* при озерѣ Почтовомъ, отъ ок. ст. 125 в., дворовъ 31, жителей 87 м. 94 ж. п.

3) *Суровъ* при р. Донѣ, отъ ок. ст, 128 в., дворовъ 24, жителей 44 м. 66 ж. п.

4) *Демидовъ* при р. Донѣ, отъ ок. ст. 129 в., дворовъ 28, жителей 88 м. 93 ж. п.

5) *Богомоловъ* при колодцахъ, отъ ок. ст. 133 в., дворовъ 21, жителей 64 м. 70 ж. п.

6) *Водянской* при колодцахъ, отъ ок. ст. 136 в., дворовъ 24, жителей 90 м. 92 ж. п.

7) *Макаровъ* при колодцѣ Безъименномъ, отъ ок. ст. 148 в., дворовъ 31, жителей 118 м. 128 ж. п.

8) *Гармиловъ* при р. Донѣ, отъ ок. ст. 120 в., дворовъ 63, жителей 203 м. 232 ж. п.

9) *Стоговскій* при озерѣ Стоговскомъ, отъ ок. ст. 117 в., дворовъ 102, жителей 343 м. 338 ж. п.

10) *Заикинъ* при озерѣ Заикиномъ, отъ ок. ст. 120 в., дворовъ 40, жителей 114 м. 138 ж. п.

11) *Безъименскій* при заливѣ Безъименномъ, отъ ок. ст. 117 в., дворовъ 40, жителей 116 м. 121 ж. п.

12) *Пузиновъ* при р. Писковаткѣ, отъ ок. ст. 115 в., дво-

ровъ 38, жителей 110 м. 131 ж. п.

13) *Кочетовъ* при озерѣ Кочетовскомъ, отъ ок. ст. 116 в., дворовъ 10, жителей 24 м. 26 ж. п.

14) *Солонцовъ* при р. Писковаткѣ, отъ ок. ст. 112 в., дворовъ 82, жителей 242 м. 245 ж. п.

15) *Бровкинъ* при р. Писковаткѣ, отъ ок. ст. 144 в., дворовъ 18, жителей 73 м. 68 ж. п.

16) *Морозовъ* при р. Писковаткѣ, отъ ок. ст. 146 в., дворовъ 60, жителей 206 м. 219 ж. п.

17) *Нижне-Быковъ* при р. Сухой Писковаткѣ, отъ ок. ст. 150 в., дворовъ 24, жителей 89 м. 99 ж. п.

18) *Верхне-Быковъ* при р. Сухой Пистоваткѣ, отъ ок. ст. 152 в., дворовъ 60, жителъй 195 м. 195 ж. п.

19) *Мутилинъ* въ вершинѣ отрога Сухаго лога, отъ ок. ст. 133 в., дроровъ 19, жителей 59 м. 68 ж. п.

20) *Липовый-Кустъ* при отрогѣ Сухаго лога, отъ ок. ст. 134 в., дворовъ 8, жителей 24 м. 35 ж. п.

21) *Сухой-Логъ* при Сухомъ логу, отъ ок. ст. 139 в., дворовъ 16, жителей 60 м. 57 ж. п.

22) *Четвертинскій* при вершинѣ балки Сухой, отъ ок. ст. 142 в., дворовъ 42, жителей 143 м. 141 ж. п.

23) *Трепинскій* при р. Писковаткѣ, отъ ок. ст. 141 в., дворовъ 27, жителей 78 м. 99 ж. п.

24) *Городищенскій* при р. Большой Писковаткѣ, отъ ок. ст. 149 в., дворовъ 19, жителей 60 м. 57 ж. п.

25) *Свидовскій* при р. Большой Писковаткѣ, отъ ок. ст. 150 в., дворовъ 55, жителей 137 м. 173 ж. п.

26) *Гребенниковъ* при р. Большой Писковаткѣ, отъ ок. ст. 149 в., дворовъ 35, жителей 102 м. 117 ж. п.

27) *Шумилинъ* при р. Большой Писковаткѣ, отъ ок ст. 153 в., дворовъ 126, жителей 234 м. 244 ж. п

28) *Обривскій* при р. Большой Писковаткѣ, отъ ок. ст. 157 в., дворовъ 16, жителей 39 м. 55 ж. п.

29) *Бабинскій* пр р. Большой Писковаткѣ, отъ ок. ст. 170 в., дворовъ 7, жителей 12 м. 9 ж. п.

30) *Ромашкинъ* при буеракѣ Безъименномъ, отъ ок. ст. 165 в., дворовъ 8, жителей 23 м. 21 ж. п.

21) *Медвѣжій* при колодцахъ Безъименныхъ, отъ ок. ст. 164 в., дворовъ 18, жителей 55 м 58 ж. ж. п.

23, *Песковатскій-Лопатинъ* при отрогѣ Пятаго Лога, отъ ок. ст. 149 в., дворовъ 82, жителей 272 м. 257 ж. п.

33) *Каменный* при вершинѣ Пятаго Лога, отъ ок. ст. 154 в., дворовъ 25, жителей 91 м. 101 ж. п.

34) *Верхне-Казанской* при р. Казанкѣ, отъ ок. ст. 142 в., дворовъ 54, жителей 158 м. 179 ж. п.

35) *Средне-Казанской* при р. Казанкѣ, отъ ок. ст. 139 в., дворовъ 42, жителей 126 м. 135 ж. п.

36) *Еремин*ъ при р. Казанкѣ, отъ ок. ст. 137 в., дворовъ 24, жителей 68 м. 69 ж. п.

37) *Колодезный* при р. Ольховаткѣ, отъ ок. ст. 141 в., дворовъ 54, жителей 163 м. 179 ж. п.

38) *Матюшкин*ъ при озерѣ Матюшиномъ, отъ ок. ст. 131 в., дворовъ 54, жителей 148 м. 155 ж. п.

39) *Попов*ъ при р. Казанкѣ, отъ ок. ст. 127 в., дворовъ 57, жителей 158 м. 166 ж. п.

40) *Рубежный* при озерѣ Рубежномъ, отъ ок. ст. 132 в., дворовъ 14, жителей 28 м. 38 ж. п.

VII, Глазуновская, казачья станица, при р. Старой Медвѣдицѣ, отъ ок. ст. 35 в., дворовъ 359, жителей 921 м. 1067 ж. п.

Въ юртѣ ея казачьи хутора:

1) *Суходольскій* при буеракѣ Суходольскомъ, отъ ок. ст. 58 в., дворовъ 64, жителей 207 м. 225 ж. п.

2) *Гаврилин*ъ при балкѣ Гаврилиной, отъ ок. ст. 65 в., дворовъ 39, жителей 125 м. 132 ж. п.

3) *Карагачев*ъ при балкѣ Карагачевой, отъ ок. ст. 75 в., дворовъ 44, жителей 154 м. 162 ж. п.

4) *Кирѣев*ъ при балкѣ Кирѣевой, отъ ок. ст. 67 в., дворовъ 15, жителей 55 м. 46 ж. п.

5) *Чеплыженскій* при балкѣ Чеплыженской, отъ ок. ст. 63 в., дворовъ 95, жителей 273 м. 281 ж. п.

6) *Ендовскій* при лиманѣ Евдовѣ, отъ ок. ст. 30 в., дворовъ 99, жителей 277 м. 237 ж. п.

7) *Вершинин*ъ при лиманѣ Вершининомъ, отъ ок. ст. 35 в., дворовъ 24, жителей 66 м. 70 ж. п.

8) *Мокрый* при займищѣ, отъ ок. ст. 30 в., дворовъ 26, жителей 67 м. 79 ж. п.

9) *Ближне-Чиганатскій* при Займищѣ, отъ ок. ст. 28 в., дворовъ 69, жителей 175, м. 225 ж. п.

10) *Дальне-Чиганатскій* при Займищѣ, отъ ок. ст. 26 в., дворовъ 84, жителей 229 м. 278 ж. п.

11) *Тачилкин*ъ при займищѣ, отъ ок. ст. 20 в., дворовъ 32, жителей 108 м. 122 ж. п.

12) *Козловъ* при ерикѣ Подгорномъ, отъ ок. ст 15 в., дворовъ 29, жителей 212 м. 132 ж. п.
13) *Красный* при ерикѣ Подгорномъ, отъ ок. ст. 14 в., дворовъ 81, жителей 227 м. 262 ж. п.
14) *Съдовъ* при ерикѣ Подгорномъ, отъ ок. ст. 13 в., дворовъ 50, жителей 155 м. 182 ж. п.
15) *Шашкинъ* при Ильменѣ Большомъ, отъ ок. ст. 10 в., дворовъ 34, жителей 90 м. 84 ж. п.
16) *Ильменскій* при р. Медвѣдицѣ, отъ ок. ст. 9 в., дворовъ 5, жителей 20 м. 20 ж. п.
17) *Островскій* при р. Старой Медвѣдицѣ, отъ ок. ст. 7 в., дворовъ 79, жителей 176 м. 205 ж. п.
18) *Пичугинъ* при ерикѣ Протокѣ, отъ ок. ст. 15 в., дворовъ 38, жителей 103 м. 95 ж. п.
19) *Рябовъ* при ерикѣ Протокѣ, отъ ок. ст. 13 в., дворовъ 14, жителей 41 м. 47 ж. п.
20) *Ольховскій* при ерикѣ Протокѣ, отъ ок. ст. 18 в., дворовъ 61, жителей 163 м 170 ж. п.
21) *Зимняцкій* при лиманѣ Зимникѣ, отъ ок. ст. 24 в., дворовъ 110, жителей 326 м. 394 ж. п.
22) *Кирѣевъ* при займищѣ, отъ ок. ст. 28 в., дворовъ 58, жителей 161 м. 197 ж. п.
23) *Мостовскій* при займищѣ, отъ ок. ст. 28 в., дворовъ 101, жителей 283 м. 297 ж. п.

VIII. Скуришенская, казачья станица, при р. Медвѣдицѣ, отъ ок. ст. **42** в., дворовъ **416**, жителей **1053** м **1119** ж. п.

Въ юртѣ ея казачьи хутора:

1) *Теркинъ* при лиманѣ Камышахъ, отъ ок. ст. 60 в., дворовъ 37, жителей 103 м. 116 ж. п.
2) *Ормиповскій* при лиманѣ Камышахъ, отъ ок. ст. 59 в., дворовъ 48, жителей 170 м. 175 ж. п.
3) *Гудковскій* при лиманѣ Гудковомъ, отъ ок. ст. 58 в., дворовъ 37, жителей 102 м. 136 ж. п.
4) *Себряковскій* при ерикѣ Гатномъ, отъ ок. ст. 40 в., дворовъ 59, жителей 170 м. 204 ж. п.
5) *Трясинскій* при урочищѣ Подольховскомъ, отъ ок. ст. 38 в., дворовъ 139, жителей 383 м. 405 ж. п.
6) *Сенчикинъ* при балкѣ Шляховской, отъ ок. ст. 70 в., дворовъ 65, жителей 203 м. 236 ж. п.
7) *Рогожинъ* при балкѣ Рогожной, отъ ок. ст. 80 в., дворовъ 78, жителей 311 м. 328 ж. п.

8) *Медвѣдевъ* при балкѣ Липовой, отъ ок. ст. 85 в., дворовъ 49, жителей 189 м. 168 ж. п.

9) *Косоноговъ* при балкѣ Россошѣ, отъ ок. ст. 72 в., дворовъ 17, жителей 68 м. 66 ж.

10) *Тишанскій* при р. Тишанкѣ, отъ ок. ст. 90 в., дворовъ 28, жителей 93 м. 86 ж. п.

11) *Цыкуновъ* при балкѣ Большаго Сухаго лога, отъ ок ст. 75 в., дворовъ 21, жителей 105 м. 101 ж. п.

IX. Кепинская, казачья станица, при р. Медвѣдицѣ и озерѣ, отъ ок. ст. **45** в., дворовъ **340**, жителей **862** м. **892** ж. п.

Въ юртѣ ея казачьи хутора:

1) *Стойлинскій* при озерѣ Стойлинскомъ, отъ ок. ст. 43 в., дворовъ 32, жителей 98 м. 116 ж. п.

2) *Куринъ* при лиманѣ Луговомъ, отъ ок. ст. 45 в., дворовъ 31, жителей 103 м. 97 ж. п.

3) *Бурацкій* при буеракѣ Студеномъ, отъ ок. ст. 45 в., дворовъ 17. жителй 49 м. 61 ж. п.

4) *Демочкинъ* при займищѣ, отъ ок. ст. 48 в., дворовъ 11, жителей 38 м. 38 ж. п.

5) *Княжинскій* при буеракѣ Ольховомъ, отъ ок. ст. 60 в., дворовъ 36, жителей 135 м. 141 ж. п.

6) *Орѣховскій* при буеракѣ Орѣховомъ, отъ ок. ст 58 в., дворовъ 12, жителей 50 м. 47 ж. п.

7) *Игнатовъ* при лиманѣ Камышахъ, отъ ок ст. 53 в., дворовъ 35, жителей 106 м. 131 ж. п.

8) *Марочкинъ* при лиманѣ Медвѣжьемъ, отъ ок. ст. 52 в., дворовъ 14, жителей 55 м. 56 ж. п.

9) *Назаровъ* при лиманѣ Назаровомъ, отъ ок. ст. 53 в., дворовъ 10, жителей 27 м. 26 ж. п.

10) *Головскій* при лиманѣ Головскомъ, отъ ок. ст, 56 в., дворовъ 2, жителей 8 м. 10 ж. п.

11) *Понамаревъ* при озерѣ Алишковскомъ, отъ ок. ст. 50 в., дворовъ 13, жителей 35 м. 42 ж. п.

12) *Подгорный* при займищѣ, отъ ок. ст. 40 в., дворовъ 16, жителей 39 м. 44 ж. п.

13) *Чехоткинъ* при р. Арчадѣ, отъ ок. ст. 56 в., дворовъ 16, жителей 22 м. 26 ж. п.

14) *Ветютневъ* при р. Арчадѣ, отъ ок. ст. 62 в., дворовъ 30, жителей 101 м. 96 ж. п.

15) *Гуляевъ* при р. Арчадѣ, отъ ок. ст. 62 в., дворовъ 26, жителей 100 м. 86 ж. п.

16) *Колобродовъ* при р. Арчадѣ, отъ ок. ст. 60 в., дворовъ 27, жителей 76 м. 80 ж. п.

17) *Барышниковъ* при буеракѣ Березовомъ, отъ ок. ст. 70 в., дворовъ 2, жителей 7 м. 2 ж. п.

Х. Арчадинская, казачья станица, при р. р. Медвѣдицѣ и Княжной, отъ ок. ст. **50** в., дворовъ **335**, жителей **710** м. **799** ж. п.

Въ юртѣ ея казачьи хутора:

1) *Безымянскій* при р. Безъимянкѣ, отъ ок ст. 60 в., дворовъ 193, жителей 491 м. 562 ж. п.

2) *Андрюнинъ* при р. Безъимянкѣ, отъ ок. ст. 62 в., дворовъ 33, жителей 100 м. 107 ж. п.

3) *Абрамовъ* при р Безъимянкѣ, отъ ок. ст. 63 в., дворовъ 76, жителей 238 м. 263 ж. п.

4) *Сухой 1-й* при р. Безъимянкѣ, отъ ок. ст. 71 в., дворовъ 24, жителей 100 м. 99 ж. п.

5) *Сухой 2-й* при буеракѣ Дубовомъ, отъ ок. ст. 85 в., дворовъ 19, жителей 74 м. 76 ж. п.

6) *Раковъ* при буеракѣ Раковскомъ, отъ ок. ст. 75 в., дворовъ 15, жителей 53 м. 54 ж. п.

7) *Мироничевъ* при р. Медвѣдицѣ, отъ ок. ст. 94 в., дворовъ 31, жителей 197 м. 197 ж. п.

8) *Черемохинъ* при балкѣ Черемоховой, отъ ок, ст. 89 в.' дворовъ 22, жителей 79 м. 69 ж. п.

9) *Дворковскій* при р. Медвѣдицѣ, отъ ок. ст. 54 в., дворовъ 27, жителей 59 м. 84 ж. п.

10) *Калинкинъ* при Колодцахъ безъ названія, отъ ок. ст. 65 в., дворовъ 41, жителей 128 м. 151 ж. п.

11) *Кундрючій* при Колодцахъ безъ названія, отъ ок. ст. 48 в., дворовъ 38, жителей 100 м. 117 ж. п.

12) *Посельскій* при р. Арчадѣ, отъ ок. ст. 48 в., дворовъ 27, жителей 130 м. 122 ж. п.

13) *Никуличевъ* при р. Арчадѣ, отъ ок. ст. 50 в., дворовъ 19, жителей 54 м. 44 ж. п.

14) *Пинкинъ* при озерѣ Ильменкѣ, отъ ок. ст. 49 в., дворовъ 6, жителей 16 м. 19 ж. п.

15) *Фетисовъ* при Колодцахъ, отъ ок. ст. 55, в., дворовъ 42, жителей 150 м. 152 ж. п

16) *Колобродовъ* при р. Арчадѣ, отъ ок. ст. 80 в., дворовъ 15, жителей 22 м. 28 ж. п.

17) *Княжинскій* при р. Княжной, отъ ок. ст. 65 в., дво-

ровъ 27, жителей 107 м. 128 ж. п.

18) *Ильменскій* при озерѣ Ильменѣ, отъ ок. ст. 57 в., дворовъ 92, жителей 282 м. 292 ж. п.

19) *Гуровъ* при озерѣ Глушицѣ, отъ ок. ст. 62 в., дворовъ 62, жителей 186 м 194 ж. п.

XI. Етеревская, казачья станица, при озерахъ Криковнѣ и Глубокомъ, отъ ок. ст. **103** в., дворовъ **549**, жителей **1590** м. **1713** ж., п.

Въ юртѣ ея казачьи хутора:

1) *Глушицкій* при р. Медвѣдицѣ, отъ ок. ст. 110 в., дворовъ 19, жителей 48 м. 48 м. п.

2) *Ильменскій* при озерѣ Ильменѣ—Богатомъ, отъ ок. ст. 108 в., дворовъ 36, жителей 58 м. 64 ж. п.

3) *Большой* при р. Тишинѣ, отъ ок. ст. 103 в., дворовъ 70, жителей 75 м. 89 ж. п.

4) *Моховъ* при уроч. Моховомъ, отъ ок. ст. 97 в., дворовъ 38, жителей 90 м. 104 ж. п.

5) *Мало-Орѣшкинъ* при уроч. Моховомъ, отъ ок. ст. 95 в., дворовъ 32, жителей 86 м. 83 ж. п.

6) *Больше-Орѣшкинъ* при уроч. Маховомъ, отъ ок. ст. 93 в., дворовъ 50, жителей 132 м. 139 ж. п.

7) *Буяновъ* при балкѣ Тихой, отъ ок. ст. 103 в., дворовъ 8, жителей 21 м. 15 ж. п.

8) *Фатѣевъ* при б. Безводной, отъ ок. ст. 115 в., дворовъ 4, жителей 12 м. 12 ж. п.

9) *Поповъ* при б. Безводной, отъ ок. ст. 117 в., дворовъ 2, жителей 7 м. 10 ж. п.

10) *Медвѣдевъ* при б. Кривой, отъ ок. ст. 100 в., дворовъ 10, жителей 21 м. 19 ж. п.

11) *Субботинъ* при озерѣ Ильменѣ, отъ ок. ст 111 в., дворовъ 29, жителей 82 м. 89 ж. п.

XII. Раздорская (на Медвѣдицѣ), казачья станица, отъ ок. ст. **112** в., дворовъ **320**, жителей **765** м. **820** ж. п.

Въ юртѣ ея казачьи хутора:

1) *Перелазовъ* прк р. Лычакѣ, отъ ок. ст. 105, дворовъ 47, жителей 187 м. 207 ж. п.

2) *Глиновской* при р. Лычакѣ, отъ ок. ст. 101 в., дворовъ 15, жителей 59 м. 64 ж. п.

3) *Кудиновъ* прк р. Лычакѣ, отъ ок. ст. 100 в.. дворовъ 51, жителей 173 м. 169 ж. п.

4) *Илясовъ* при р. Лычакѣ, отъ ок. ст. 98 в., дворовъ 20,

жителей 72 м. 73 ж. п.

5) *Кашулинъ* при р. Лычакѣ, отъ ок. ст. 97 в., дворовъ 45, жителей 148 м. 147 ж. п.

6) *Зелсновскій* при р. Лычакѣ, отъ ок. ст. 90 в., дворовъ 47, жителей 142 м. 153 ж. п.

7) *Поповъ* при р. Лычакѣ, отъ ок. ст. 92 в., дворовъ 20, жителей 87 м. 79 ж. п.

8) *Башкирскій* при б. Башкиркѣ, отъ ок. ст. 119 в., дворовъ 40, жителей 129 м. 137 ж. п.

9) *Сѣнновскій* при б. Сѣнной, отъ ок. ст. 115 в., дворовъ 136, жителей 488 м. 440 ж. п.

XIII. Сергіевская (Орловская и Заполянская), казачья станица, при р. Медвѣдицѣ, отъ ок. ст. **127** в., дворовъ **543**, жителей **1256** м. **1365** ж. п.

Въ юртѣ ея казачьи хутора:

1) *Солоновскій* при б. Соленой, отъ ок. ст. 149 в., дворовъ 27, жителей 91 м. 105 ж. п.

2) *Поповъ* при р. Заводной, отъ ок. ст. 140 в., дворовъ 28, жителей 137 м. 145 ж. п.

3) *Цапаевъ* при р. Заводной, отъ ок. ст. 130 в., дворовъ 29, жителей 94 м. 99 ж. п.

4) *Лычацкій* при р. Лычакѣ, отъ ок. ст. 141 в., дворовъ 85, жителей 319 м. 345 ж. п.

5) *Остроженскій* при р. Лычакѣ, отъ ок. ст. 139 в., дворовъ 35, жителей 104 м. 113 ж. п.

6) *Сѣкачевъ* при р. Черной, отъ ок. ст. 162 в., дворовъ 52, жителей 218 м. 222 ж. п.

XIV. Малодѣльская. казачья станица, при р. Безымянкѣ, отъ ок. ст. **138** в., дворовъ **421**, жителей **1202** м. **1353** ж. п.

Въ юртѣ ея казачьи хутора:

1) *Прудковъ* при прудѣ и р. Безымянкѣ, отъ ок. ст. 158 в., дворовъ 13, жителей 49 м. 60 ж. п.

2) *Новольховъ* при р. Ольховкѣ, отъ ок. ст. 165 в., дворовъ 36, жителей 104 м. 119 ж. п.

3) *Атаманскій* при р. Березовкѣ, отъ ок. ст. 150 в., дворовъ 69, жителей 237 м. 252 ж. п.

4) *Горинъ* при Колодцахъ, отъ ок. ст. 139 в., дворовъ 41, жителей 121 м. 128 м. п.

5) *Куркинъ* при б. Каранчевой, отъ ок. ст. 163 в., дворовъ 12, жителей 48 м. 48 ж. п.

XV. **Березовская**, казачья станица, при р. Медвѣдицѣ, отъ

ок. ст. **150** в., дворовъ **185**, жителей **505** м. **561** ж. п.

Въ юртѣ ея казачьи хутора:

1) *Болгуринъ* при р. Бузулукѣ, отъ ок. ст. 190 в., дворовъ 37, жителей **113** м. **124** ж. п.

2) *Крѣпинковъ* при буеракѣ Крѣпинскомъ, отъ ок. ст. 170 в., дворовъ **13**, жителей 38 м. 44 ж. п.

3) *Кувшиновъ* при р. Березовой, отъ ок. ст. **175** в., дворовъ 75, жителей **179** м. *232* ж. п.

4) *Рогачевъ* при р. Березовой, отъ ок ст. 165 в., дворовъ 49, жителей **167** м. **183** ж. п.

5) *Петрушинъ* при р. Березовой, отъ ок. ст. 150 в., дворовъ 73, жителей 232 м. 246 ж. п.

6) *Ловягинъ* при р. Медвѣдицѣ, отъ ок. ст. 156 в., дворовъ 67, жителей 212 м. 202 ж. п.

7) *Каменный* при р. Черной, отъ ок. ст. 175 в., дворовъ 2. жителей 6 м. 6. ж. п.

8) *Рубежный* при р. Медвѣдицѣ, отъ ок. ст. 155 в., дворовъ 40, жителей 103 131 ж. п.

9) *Исаевъ* при р. Медвѣдицѣ, отъ ок. ст. 155 в., дворовъ 28, жителей 61 м. 74 ж. п.

10) *Бобровскій* при озерѣ Бобровкѣ, отъ ок. ст. 156 в., дворовъ 44, жителей 135 м. *131* ж. п.

11) *Плотниковъ* при озерѣ Лапушномъ, отъ ок. ст. *150* в., дворовъ *61*, жителей 148 м. *178* ж. п.

12) *Заплавскій* при р. Заплавкѣ, отъ ок. ст. *162* в., дворовъ 84, жителей 276 м. 303 ж. п.

13) *Поповъ* при Ламовкѣ, отъ ок. ст. 157 в., дворовъ 49, жителей 155 м. 168 ж. п.

14) *Поляковъ* при р. Ольховкѣ, отъ ок. ст. *210* в., дворовъ 5, жителей 15 м. 13 ж. п.

XVI. Островская, казачья станица, при озерѣ Тушкановомъ, отъ ок. ст. **180** в., дворовъ **147**, жителей **565** м. **584** ж. п.

Въ юрѣ ея казачьи хутора:

1) *Тарасовъ* при озерѣ Селивановомъ, отъ ок. ст. 185 в., дворовъ 93, жителей 282 м. 282 ж. п.

2) *Рогачевъ* при озерѣ Лебяжьемъ, отъ ок. ст. 188 в., дворовъ 21, жителей 56 м. 65 ж. п.

3) *Гречухинъ* при р. Бурлучкѣ, отъ ок. ст. 200 в., дворовъ 28, жителей *34* м. 83 ж. п.

4) *Пшеничкинъ* при р. Болдыревкѣ, отъ ок. ст. 198 в., дворовъ *18*, жителей 46 м. 53 ж. п.

5) *Верхне-Коробковъ* при р. Ломовкѣ, отъ ок. ст. 188 в., дворовъ 41, жителей 157 м. 146 ж. п.

6) *Нижне-Коробковъ* при р. Ломовкѣ, отъ ок. ст. 178 в., дворовъ 97, жителей 329 м. 303 ж. п.

7) *Поповъ* при р. Ломовкѣ, отъ ок. ст. 176 в., дворовъ 35, жителей 102 м. 113 ж. п.

8) *Климовъ* при озерѣ Климовомъ, отъ ок. ст. 176 в., дворовъ 50, жителей 160 м. 178 ж. п.

9) *Каменный* при р. Медвѣдицѣ, отъ ок. ст. 170 в., дворовъ 92, жителей 276 м. 268 ж. п.

10) *Филинъ* при р. Медвѣдицѣ, отъ ок. ст. 165 в., дворовъ 61, жителей 183 м. 202 ж. п.

11) *Красный* при р. Медвѣдицѣ, отъ ок. ст. 160 в., дворовъ 80, жителей 246 м. 246 ж. п.

12) *Дорожкинъ* при р. Березовой, отъ ок. ст. 158 в., дворовъ 32, жителей 110 м. 92. ж. п.

13) *Попковъ* при р. Ольховкѣ, отъ ок. ст. 166 в., дворовъ 119, жителей 379 м. 394 ж. п.

14) *Романовъ* при р. Чертолейки, отъ ок. ст. 80 в., дворовъ 96, жителей 285 м. 289 ж. п.

15) *Кирѣевъ* при р. Ольховкѣ, отъ ок. ст. 168 в., дворовъ 92, жителей 340 м. 297 ж. п.

16) *Гуровъ* при р. Ольховкѣ, отъ ок. ст. 162 в., дворовъ 84, жителей 241 м. 272 ж. п.

17) *Разуваевъ* при р. Ольховкѣ, отъ ок. ст. 164 в., дворовъ 52, жителей 147 м. 145 ж. п.

XVII. Кременская, казачья станица, при р. Донѣ, отъ ок. ст. **95** в., дворовъ **254**, жителелей **611** м. **697** ж. п.

Въ юртѣ ея казачьи хутора:

1) *Верховской* при озерѣ Затонскомъ, отъ ок. ст. 90 в., дворовъ 35, жителей 98 м. 112 ж. п.

2) *Саушенскій* при р. Донѣ, отъ ок. ст. 100 в., дворовъ 19, жителей 70 м. 70 ж. п.

3) *Скоровскій* при Колодцахъ, отъ ок. ст. 65, в., дворовъ 33, жителей 86 м. 99 ж. п.

4) *Орловскій* при озерѣ Орловомъ, отъ ок. ст. 60 в., дворовъ 42, жителей 132 м. 156 ж. п.

5) *Больше-Уланскій* при Колодцахъ, отъ ок. ст. 67 в., дворовъ 45, жителей 133 м. 154 ж. п.

6) *Мало-Уланскій* при Колодцахъ, отъ ок. ст. 64 в., дворовъ 14, жителей 54 м. 53 ж. п.

7) *Остроженскій* при лиманахъ болотистыхъ, отъ ок. ст. 72 в., дворовъ 32, жителей 105 м. 103 ж. п.

8) *Чернополянскій* при р. Черной, отъ ок. ст. 68 в., дворовъ 35, жителей 90 м. 111 ж. п.

9) *Лебяженскій* при озерѣ Лебяжьемъ, отъ ок. ст. 103 в., дворовъ 82, жителей 215 м. 266 ж. п.

10) *Верхне-Выѣздной* при р. Волокитиной отъ ок. ст. 95 в., дворовъ 63, жителей 180 м. 192 ж. п.

11) *Нижне-Выѣздной* при р. Волокитиной, отъ ок. ст. 91 в., дворовъ 34, жителей 118 м. 119 ж. п.

12) *Духовскій* при озерѣ Подпѣшенскомъ, отъ ок. ст. 95 в., дворовъ 57, жителей 191 м. 212 ж, п.

13) *Зимовскій* при озерѣ Зимовскомъ, отъ ок. ст. 96 в., дворовъ 79, жителей 262 м. 287 ж. п.

14) *Подовскій* при Колодцахъ, отъ ок. ст. 99 в., дворовъ 40, жителей 119 м. 131 ж. п.

15) *Дубровскій* при Колодцахъ, отъ ок. ст. 100 в., дворовъ 13, жителей 36 м. 54 ж. п.

16) *Шляховской* при Колодцахъ, отъ ок. ст. 105 в., дворовъ 73, жителей 253 м. 275 ж. п.

17) *Калиновскій* при р. Арчадѣ, отъ ок. ст. 115 в., дворовъ 41, жителей 112 м. 131 ж. п.

18) *Терновской* при. р. Арчадѣ отъ ок. ст. 117 в., дворовъ 64, жителей 221 м. 218 ж. п.

19) *Амелинъ* при Колодцахъ, отъ ок. ст. 119 в., дворовъ 39, жителей 162 м. 171 ж. п.

20) *Лыжинскій* при р. Арчадѣ, отъ ок. ст. 107 в., дворовъ 9, жителей 32 м. 39 ж. п.

21) *Ветютневъ* при р. Арчадѣ, отъ ок. ст. 98 в., дворовъ 45, жителей 139 м. 141 ж. п.

22) *Кривскій* при большомъ Лиманѣ, отъ ок. ст. 91 в., дворовъ 58, жителей 216 м. 232 ж. п.

23) *Головскій* при лиманѣ Большомъ, отъ ок. ст. 94 в., дворовъ 76, жителей 274 м. 304 ж. п.

24) *Летовской* при лиманахъ Большихъ, отъ ок. ст. 93 в., дворовъ 93, жителей 304 м. 349 ж. п.

25) *Маноиковъ* при р. Арчадѣ, отъ ок. ст. 121 в., двоовъ 4, жителей 15 м. 12 ж. п.

XVIII. Переконская, казачья станица, при р. Донѣ, отъ ок. ст. **67** в., дворовъ **156**, жителей, **517** м. **607** ж.

Въ юртѣ ея казачьи хутора:

1) *Лапушенскій* при б. Лапушной, отъ ок. ст. 66 в., дворовъ 34, жителей 118 м. 136 ж. п.

2) *Ярковскій* при р. Ярки, отъ ок. ст. 61 в., дворовъ 39, жителей 141 м. 152 ж. п.

3) *Логовской* при б Логу, отъ ок ст. 60 в., дворовъ 48, жителей 163 м. 205 ж. п.

4) *Средненскій* при б. Средней, отъ ок. ст. 66 в., дворовъ 31, жителей 124 м. 141 ж. п.

5) *Крайнскій* при б. Крайней, отъ ок. ст. 68 в., дворовъ 24, жителей 102 м. 118 ж. п.

6) *Мѣловъ* при р. Донѣ, отъ ок. ст. 62 в., дворовъ 60, жителей 203 м. 253 ж. п.

7) *Лучинскій* при р. Донѣ, отъ ок. ст. 68 в., дворовъ 10, жителей 51 м. 52 ж. п.

8) *Орѣховскій* при б. Орѣхввой, отъ ок. ст. 65 в., дворовъ 44, жителей 192 м. 190 ж. п.

9) *Перекопскій* при р. Перекопкѣ, отъ ок. ст. 64 в., дворовъ 62, жителей 245 м. 269 ж. п.

10) *Осиновскій* при р. Перекопкѣ, отъ ок. ст. 74 в., дворовъ 19, жителей 87 м. 77 ж. п.

11) *Дружиленскій* при озерѣ Дружилиномъ, отъ ок. ст. 58 в., дворовъ 26, жителей 82 м. 81 ж. п.

12) *Казанскій* при р. Казанкѣ, отъ ок. ст. 60 в., дворовъ 57, жителей 203 м. 200 ж. п.

13) *Коловертинскій* при р. Коловертной, отъ ок. ст. 64 в., дворовъ 45, жителей 154 м. 165 ж. п.

14) *Грязнухинъ* при р. Грязнухѣ, отъ ок. ст. 60 в., дворовъ 9, жителей 32 м. 35 ж. п.

15) *Подстепной* при озерѣ Подстепномъ. отъ ок. ст. 67 в., дворовъ 26, жителей 89 м. 110 ж. п.

XIX. Клецкая, казачья станица, при колодцахъ близъ р. Дона, отъ ок. ст. **40** в., дворовъ **480**, жителей **917** м. **1048** ж. п.

Въ юртѣ ея казачьи хутора:

1) *Миловскій* при р. Донѣ, отъ ок. ст. 50 в., дворовъ 72, жителей 198 м. 210 ж. п.

2) *Рубежный* при р. Донѣ, отъ ок. ст. 35 в., дворовъ 17, жителей 39 м. 51 ж. п.

3) *Верхне-Затонскій* при р. Донѣ, отъ ок. ст. 35 в., дворовъ 12, жителей 30 м. 38 ж. п.

4) *Староклецкій* при р. Донѣ, отъ ок. ст. 35 в., дворовъ

63, жителей 147 м. 157 ж. п.

5) *Пузенскій* при р. Донѣ, отъ ок. ст. 38 в., дворовъ 21, жителей 64 м. 70 ж. п.

6) *Карагичевъ* при колодцахъ, отъ ок. ст. 38 в., дворовъ 30, жителей 98 м. 105 ж. п.

7) *Поднижній* при колодцахъ, отъ ок. ст. 39 в., дворовъ 66, жителей 170 м. 201 ж. п.

8) *Сормінскій* при р. Донѣ, отъ ок. ст. 37 в., дворовъ 17, жителей 46 м. 61 ж. п.

9) *Нижне-Затонскій* при р. Донѣ, отъ ок. ст. 39 в., дворовъ 35, жителей 79 м. 91 ж. п.

10) *Орловскій* при колодцахъ, отъ ок. ст. 30 в., дворовъ 36, жителей 112 м. 134 ж. п.

11) *Подпышинскій* при озерѣ Подпѣшинскомъ, отъ ок. ст. 27 в., дворовъ 63, жителей 186 м. 225 ж. п.

12) *Ластушинъ* при озерѣ Мелкомъ, отъ ок. ст. 25 в., дворовъ 66, жителей 192 м. 194 ж. п.

13) *Запертовъ* при озерѣ Мелкомъ, отъ ок. ст. 24 в., дворовъ 15, жителей 42 м. 54 ж. п.

14) *Клецко-Почтовскій* при лиманѣ Клецко-Почтовскомъ, отъ ок. ст. 25 в., дворовъ 38, жителей 114 м. 124 ж. п.

15) *Сралевъ* при р. Куртлакѣ, отъ ок. ст. 50 в., дворовъ 2, жителей 4 м. 4 ж. п.

16) *Платоновъ* при р. Куртлакѣ, отъ ок. ст. 51 в., дворовъ 8, жителей 27 м. 28 ж. п.

17) *Цымловъ* при р. Куртлакѣ, отъ ок. ст. 52 в., дворовъ 14, жителей 60 м. 66 ж. п.

18) *Кукуевскій* при р. Куртлакѣ, отъ ок. ст. 54 в., дворовъ 5, жителей 25 м. 25 ж. п.

19) *Селивановъ* при р. Куртлакѣ, отъ ок. ст. 54 в., дворовъ 43, жителей 143 м. 163 ж. п.

20) *Власовъ* при р. Куртлакѣ, отъ ок. ст. 52 в., дворовъ 46, жителей 168 м. 170 ж. п.

21) *Захаровъ* при р. Куртлакѣ, отъ ок. ст. 50 в., дворовъ 26, жителей 104 м. 105 ж. п.

22) *Евстратовъ* при р. Куртлакѣ, отъ ок. ст. 48 в., дворовъ 38, жителей 136 м. 154 ж. п.

23) *Арѣшкинъ* при р. Куртлакѣ, отъ ок. ст. 46 в., дворовъ 16, жителей 53 м. 68 ж. п.

24) *Рыбкинъ* при р. Куртлакѣ, отъ ок. ст. 45 в., дворовъ 21, жителей 81 м. 87 ж. п.

25) *Иванушкинъ* при р. Куртлакѣ, отъ ок. ст. 44 в., дворовъ 49, жителей 125 м. 162 ж. п.

26) *Нижне-Саламоковскій* при р. Саламаковкѣ, отъ ок. ст. 44 в., дворовъ 22, жителей 70 м. 78 ж. п.

27) *ВерхнеСаламоковскій* при р. Саломаковкѣ, отъ ок. ст. 42 в., дворовъ 39, жителей 115 м. 127 ж. п.

28) *Маіорскій* при р. Крѣпкой, отъ ок. ст. 75 в., дворовъ 30, жителей 101 м. 145 ж. п.

29) *Мануйлинъ* при р. Крѣпкой, отъ ок. ст. 70 в., дворовъ 64, жителей 226 м. 264 ж. п.

30) *Калмыковъ* при р. Крѣпкой, отъ ок. ст. 65 в., дворовъ 90, жителей 250 м. 276 ж. п.

31) *Борисовъ* при р. Доброй, отъ ок. ст. 85 в., дворовъ 6, жителей 30 м. 24 ж. п.

32) *Мало-Добринскій* при р. Доброй, отъ ок. ст. 80 в., дворовъ 7, жителей 25 м. 22 ж. п.

XX. Распопинская, казачья станица, при б. Родниковской, отъ ок. ст. **25** в., дворовъ **311**, жителей **695** м. **772** ж. п.

Въ юртѣ ея казачьи хутора:

1) *Базковъ* при буеракахъ Бѣлыхъ, отъ ок. ст. 20 в., дворовъ 180, жителей 511 м. 567 ж. п.

2) *Бобровъ* при озерѣ Бобровскомъ, отъ ок. ст. 15 в., дворовъ 123, жителей 284 м. 340 ж. п.

3) *Избушинскій* при буеракѣ Избушномъ, отъ ок. ст. 26 в., дворовъ 27, жителей 91 м. 107 ж. п.

4) *Бѣловско-Немухинъ* при буеракахъ Бѣлыхъ, отъ ок. ст. 15 в., дворовъ 59, жителей 176 м. 177 ж. п.

5) *Бѣловско-Сойновъ* при буеракахъ Бѣлыхъ, отъ ок. ст. 18 в., дворовъ 66, жителей 159 м. 182 ж. п.

6) *Мало-Осиновъ* при р. Осиновкѣ, отъ ок. ст. 55 в., дворовъ 42, жителей 185 м. 185 ж. п.

7) *Моксаревъ* при р. Крѣпкой, отъ ок. ст. 65 в., дворовъ 26, жителей 72 м. 84 ж. п.

8) *Зотовъ* при р. Крѣпкой, отъ ок. ст. 67 в., дворовъ 76, жителей 214 м. 242 ж. п.

9) *Липовскій* при р. Куртлакѣ, отъ ок. ст. 85 в., дворовъ 95, жителей 349 м. 378 ж. п.

10) *Калачевскій* при р. Куртлакѣ, отъ ок. ст. 90 в., дворовъ 35, жителей 145 м. 138 ж. п.

11) *Петровскій* при р. Куртлакѣ, отъ ок. ст. 83 в., дворовъ 18, жителей 59 м. 67 ж. п.

12) *Медвѣжій* при логѣ Медвѣжьемъ, отъ ок. ст. 83 в., дворовъ 6, жителей 18 м. 21 ж. п.

13) *Мало-Донщинскій* при р. Донщинѣ, отъ ок. ст. 80 в., дворовъ 11, жителей 41 м. 47 ж. п.

14) *Большe-Донщинскій* при р. Донщинѣ, отъ ок. ст. 71 в., дворовъ 79, жителей 237 м. 272 ж. п.

15) *Перелазовскій* при р. Куртлакѣ, отъ ок. ст. 58 в., дворовъ 85, жителей 264 м. 272 ж. п.

16) *Вязовскій* при р. Царицѣ, отъ ок. ст. 50 в., дворовъ 43, жителей 121 м. 137 ж. п.

17) *Царицынскій* при р. Царицѣ, отъ ок. ст. 49 в., дворовъ 23, жителей 90 м. 83 ж. п.

18) *Большe-Осиновскій* при р. Куртлакѣ, отъ ок. ст. 63 в., дворовъ 64, жителей 220 м. 226 ж. п.

19) *Верхочеренскій* при р. Куртлакѣ, отъ ок. ст. 61 в., дворовъ 79, жителей 212 м. 224 ж. п.

20) *Головскій* при р. Голой, отъ ок. ст. 40 в., дворовъ 72, жителей 233 м. 248 ж. п.

21) *Глубоковскій* при озерѣ Глубокомъ, отъ ок. ст. 12 в., дворовъ 60, жителей 158 м. 185 ж. п.

22) *Угольскій* при озерѣ Распопинѣ, отъ ок. ст. 6 в., дворовъ 10, жителей 27 м. 24 ж. п.

23) *Подпѣшинскій* при озерѣ Подпѣшинскомъ, отъ ок. ст. 9 в., дворовъ 48, жителей 136 м. 174 ж. п.

Б. Крестьянскія поселенія.

I. Орѣховка, крестьянская слобода, при р. Медвѣдицѣ, отъ ок. ст. **180** в., дворовъ **444**, жителей **1252** м. **1229** ж. п. Находится волостное управленіе.

Къ Орѣховской волости принадлежатъ поселки:

1) *Олейниковъ* при р. Черной, отъ ок. ст. 180 в., дворовъ 100, жителей 328 м. 354 ж. п.

2) *Прыдковъ* при б. Жилой, отъ ок. ст. 173 в., дворовъ 76, жителей 229 м. 263 ж. п.

3) *Ломовсковъ* при р. Ломовкѣ, отъ ок. ст. 175 в., дворовъ 44, жителей 166 м. 162 ж. п.

4) *Медвѣдевъ* при р Медвѣдицѣ, отъ ок. ст. 183 в., дворовъ 41, жителей 134 м. 129 ж. п.

II. Даниловка, крестьянская слобода, при озерѣ Ильменѣ, отъ ок. ст. **150** в., дворовъ **494**, жителей **1689** м. **1714** ж.

п. Находится волостное управленіе.

Къ Даниловской волости принадлежатъ поселки:

1) *Лобойковъ* при р. Черной, отъ ок. ст. 160 в., дворовъ 134, жителей 530 м. 543 ж. п.

2) *Зуевскій* при р. Лубянкѣ, отъ ок. ст. 165 в., дворовъ 25, жителей 108 м. 104 ж. п.

3) *Контребуцковъ* при р. Лубянкѣ, отъ ок. ст. 157 в., дворовъ 69, жителей 254 м. 255 ж. п.

4) *Міусковъ* при р. Рисѣ, отъ ок. ст. 150 в., дворовъ 43, жителей 172 м. 166 ж. п.

5) *Маріинскій* при р. Бузулукѣ, отъ ок. ст. 145 в., дворовъ 19, жителей 44 м. 46 ж. п.

6) *Николаевскій* при р. Бузулукѣ, отъ ок. ст. 140 в., дворовъ 21, жителей 57 м. 57 ж. п.

7) *Поливадинъ* при р. Рисѣ, отъ ок. ст. 150 в., дворовъ 23, жителей 118 м. 112 ж. п.

8) *Гончаровъ* при р. Рисѣ, отъ ок. ст. 150 в., дворовъ 31, жителей 149 м. 144 ж. п.

9) *Каменно-Черновскій* при р. Черной, отъ ок. ст. 160 в., дворовъ 19, жителей 84 м. 80 ж. п.

III. Чернушкинъ, крестьянскій поселокъ, при р. Арчадѣ, отъ ок. ст. **120** в., дворовъ **70**, жителей **212** м. **206** ж. п. Находится волостное управленіе.

Къ Чернушинской волости принадлежатъ поселки:

1) *Перфиловъ* при р. Арчадѣ, отъ ок. ст. 100 в., дворовъ 9, жителей 45 м. 37 ж. п.

2) *Гнѣздищенскій* при б. Гнѣздищѣ, отъ ок. ст. 115 в., дворовъ 7, жителей 21 м. 21 ж. п.

3) *Колиновско-Тополькій* при р. Арчадѣ, отъ ок. ст. 88 в., дворовъ 5, жителей 16 м. 8 ж. п.

4) *Поповъ* при р. Арчадѣ, отъ ок. ст 94 в., дворовъ 4, жителей 12 м. 14 ж. п.

5) *Шуруповскій*, дворовъ 6, жителей 21 м. 19 ж. п.

IV. Сидоръ, крестьянская слобода, при р. Тишинѣ, отъ ок. ст. **91** в., дворовъ **281**, жителей **802** м. **834** ж. п. Находится волостное управленіе

Къ Сидорской волости принадлежитъ поселокъ:

1) *Глинище* при р. Медвѣдицѣ, отъ ок. ст. 98 в., дворовъ 10, жителей 33 м. 36 ж. п.

V. Михайловская, крестьянская слобода, при р. Медвѣди-

цѣ. отъ ок. ст. 75 в., дворовъ 369, жителей 1132 м. 1094 ж. п. Находится волостное управленіе.

Къ Михайловской волости принадлежатъ поселки:

1) *Себровъ*, при р. Медвѣдицѣ, отъ ок. ст. 80 в., дворовъ 167, жителей 474 м. 456 ж. п.

2) *Староселье* при р. Медвѣдицѣ, отъ ок. ст. 60 в., дворовъ 56, жителей 463 м. 462 ж. п.

3) *Гуляевка* при р. Арчадѣ, отъ ок. ст. 62 в., дворовъ 27, жителей 134 м. 150 ж. п.

4) *Кобылинскій* при б. Кобылинкѣ, отъ ок. ст. 65 в., дворовъ 19, жителей 44 м. 38 ж. п.

VI. Чистяковка, крестьянская слобода, при р. Чирѣ, отъ ок. ст. 80 в., дворовъ 119, жителей 484 м. 487 ж. п. Находится волостное управленіе.

Къ Чистяковской волости принадлежатъ поселки:

1) *Гусынскій* при р. Сусканѣ и б. Гусынкѣ, отъ ок. ст 52 в., дворовъ 12, жителей 43 м. 40 ж. п.

2) *Сенюткинъ* при р. Сусканѣ, отъ ок. ст. 54 в., дворовъ 3, жителей 12 м. 13 ж. п.

3) *Пронинъ* при р. Сусканѣ, отъ ок. ст. 60 в., дворовъ 10, жителей 41 м. 37 ж. п.

4) *Русаковъ* при р. Чирѣ, отъ ок. ст. 90 в., дворовъ 1, жителей 2 м. 2 ж. п.

5) *Малаховъ* при р. Сусканѣ, отъ ок. ст. 65 в., дворовъ 18, жителей 65 м. 68 ж. п.

6) *Ханжинскій* при б. Ханжѣ, отъ ок. ст. 65 в., дворовъ 6, жителей 17 м. 13 ж. п.

7) *Стариковъ* при р. Чирѣ, отъ ок. ст. 80 в., дворовъ 7, жителей 30 м. 23 ж. п.

8) *Карасевъ-Чирской* при р. Чирѣ, отъ ок. ст. 80 в., дворовъ 6, жителей 19 м. 20 ж. п.

VII. Ефремовскій, крестьянскій поселокъ, при р. Крѣпкой, отъ ок. ст. 60 в., дворовъ 21, жителей 255 м. 267 ж. п. находится волостное управленіе.

Къ Ефремовской волости принадлежатъ поселки:

1) *Липовскій* при р. Куртлакѣ, отъ ок. ст. 65 в., дворовъ 5, жителей 13 м. 18 ж. п.

2) *Калмыковъ* при р. Крѣпкой отъ ок. ст. 70 в., дворовъ 10, жителей 31 м. 29 ж. п.

3) *Ефимовскій* при р. Куртлакѣ, отъ ок. ст. 50 в., дворовъ 11, жителей 44 м. 32 ж. п.

4) *Варламовъ* при р. Царицѣ и Куртлакѣ, отъ ок. ст. 55 в., дворовъ 15, жителей 34 м. 41 ж. п.

5) *Бузиновскій* при р. Бузиновкѣ, отъ ок. ст. 80 в., дворовъ 2, жителей 9 м. 7 ж. п.

VIII. Пономоревка, крестьянскій поселокъ при р. Пономаревкѣ, отъ ок. ст. **94** в., дворовъ **39**, жителей **110** м. **122** ж. п. Находится волостное управленіе.

Къ Пономаревской волости принадлежатъ поселки:

1) *Таловскій* при р. Таловкѣ, отъ ок. ст. 115 в., дворовъ 48, жителей 142 м. 158 ж. п.

2) *Вербовскій* при р. Вербовкѣ, отъ ок. ст. 110 в., дворовъ 32, жителей 106 м. 102 ж. п.

3) *Верхне-Астаховъ* при б. Большой, отъ ок. ст. 107 в., дворовъ 12, жителей 43 м. 42 ж. п.

4) *Нижне-Астаховъ* при б. Большой, отъ ок. ст. 116 в., дворовъ 40, жителей 164 м. 170 ж. п.

5) *Кривско-Астаховъ* при р. Кривой, отъ ок. ст. **74** в., дворовъ 7, жителей 31 м. 20 ж. п.

6) *Чирской-Ясиновскій* при б. Ясиновкѣ, отъ ок. ст. 93 в., дворовъ 17, жителей 77 м. 76 ж. п.

IX. Журавка, крестьянская слобода при вершинахъ р. Тихой; отъ ок. ст. **180** в., дворовъ **86**, жителей **323** м. **314** ж. п. Находится волостное управленіе.

Къ Тиховско-Журавской волости принадлежатъ поселки:

1) *Мало-Лазовскій* при вершинѣ р. Лазовой, отъ ок. ст. 190 в., дворовъ 52, жителей 152 м. 145 ж. п.

2) *Горължинъ* при вершинѣ р. Чира, отъ ок. ст. 155 в., дворовъ 19, жителей 56 м. 65 ж. п.

X. Архангельская, крестьянская слобода при р. Солонкѣ, отъ ок. ст. **150** в., дворовъ **100**, жителей **402** м. **399** ж. п. Находится волостное управленіе.

Къ Архангельской волости принадлежатъ поселки:

1) *Лосевъ* при р. Сухой Песковаткѣ, отъ ок. ст. 110 в., дворовъ 8, жителей 30 м. 28 ж. п.

2) *Кривской* при буер. Кривомъ, отъ ок. ст. 108 в., дворовъ 14, жителей 50 м. 49 ж. п.

Итого въ Усть-Медвѣдицкомъ округѣ:

Казачьихъ станицъ — — — — — — —	**20.**
» хуторовъ— — — — — — —	**440.**
Крестьянскихъ слободъ — — — — — —	**7.**
» поселковъ — — — — —	**49.**

Въ нихъ дворовъ — — — — — — 30,716.
» » жителей — 93,629 м. 99,980 ж. п.

ОКРУГЪ ХОПЕРСКІЙ.

А. Казачьи поселенія.

I. Урюпинская, казачья станица, при р. Хопрѣ, отъ г. Новочеркаска **505** в., дворовъ **421**, жителей **1131** м. **1156** ж. п. Здѣсь находится окружное управленіе Хоперскаго округа.

Въ юртѣ ея казачьи хутора:

1) *Каменскій* при р. Каменкѣ, отъ ок. ст. 6 в., дворовъ 15, жителей 51 м. 60 ж. п.

2) *Дроновъ* при р. Каменкѣ, отъ ок. ст. 8 в., дворовъ 4, жителей 9 м. 6 ж. п.

3) *Акишинъ* при р. Каменкѣ, отъ ок. ст. 10 в., дворовъ 4, жителей 26 м. 31 ж. п.

4) *Горскій* при озерѣ Орѣховомъ, отъ ок. ст. 3 в., дворовъ 11, жителей 23 м. 28 ж. п.

5) *Сырковъ* при р. Ольшанкѣ, отъ ок. ст. 18 в., дворовъ 18, жителей 67 м. 66 ж. п.

6) *Кухтинскій* при р. Ольшанкѣ, отъ ок. ст. 19 в., дворовъ 7, жителей 23 м. 28 ж. п.

7) *Красный* при р. Ольшанкѣ, отъ ок. ст. 20 в., дворовъ 15, жителей 47 м. 49 ж. п.

8) *Ольшанскій* при р. Ольшанкѣ, отъ ок. ст. 4 в., дворовъ 10, жителей 13 м. 17 ж. п.

9) *Горкинъ* при р. Корхпной, отъ ок. ст. 40 в., дворовъ 27, жителей 107 м. 89 ж. п.

10) *Бурцевъ* при р. Корхпной, отъ ок. ст. 47 в., дворовъ 16, жителей 71 м. 64 ж. п.

11) *Лукьяновъ* при р. Корданлѣ, отъ ок. ст. 50 в., дворовъ 18, жителей 55 м. 68 ж. п.

12) *Кардаильскій* при р. Кардаплѣ, отъ ок. ст. 55 в., дворовъ 8, жителей 30 м. 29 ж. п.

II. Михайловская казачья станица, при р. Хопрѣ, отъ ок. ст. **17** в., дворовъ **460**, жителей **342** м. **388** ж. п.

Въ юртѣ ея казачьи хутора:

1) *Уваровъ* при р. Калмыкѣ, отъ ок. ст. 35 в., дворовъ 66, жителей 208 м. 234 ж. п.

2) *Водоволовъ* при р. Касаркѣ, отъ ок. ст. 10 в., дворовъ

44, жителей 137 м. 160 ж. п.

3) *Цепляевъ* при р. Касаркѣ, отъ ок. ст. 12 в., дворовъ 116, жителей 449 м. 508 ж. п.

4) *Сычовъ* при р. Касаркѣ, отъ ок. ст, 19 в., дворовъ 77, жителей 301 м. 338 ж. п.

5) *Большой* при р. Касаркѣ, отъ ок. ст. 21 в., дворовъ 85, жителей 256, м. 319 ж. п.

6) *Сырковъ* при р. Касаркѣ, отъ ок. ст. 76 в., дворовъ 346 м. 342 ж. п.

7) *Дуплятка* при р. Касаркѣ, отъ ок. ст. 45 в., дворовъ 73, жителей 205 м. 239 ж. п.

8) *Форштатъ* при озерѣ Станичномъ, отъ ок. ст. 17 в., дворовъ 74, жителей 230 м. 255 ж. п.

9) *Аброскинъ* при р. Салтыкѣ, отъ ок. ст. 18 в., дворовъ 14, жителей 39 м. 43 ж. п.

10) *Садки* при р. Салтынѣ, отъ ок. ст. 18 в., дворовъ 46, жителей 162 м. 166 ж. п.

11) *Выникиковъ* при р. Касарочкѣ, отъ ок. ст. 12 в., дворовъ 75, жителей 277 м. 309 ж. п.

12) *Чумаковъ* при р. Касарочкѣ, отъ ок. ст. 12 в., дворовъ 41, жителей 173 м. 194 ж. п.

13) *Алексиковъ* при р. Касарочкѣ, отъ ок. ст. 15 в., дворовъ 121, жителей 495 м. 463 ж. п.

14) *Скабелинъ* при р. Касаркѣ, отъ ок. ст. 12 в., дворовъ 36, жителей 162 м. 163 ж. п.

15) *Салтынскій* при р. Салтынѣ, отъ ок. ст. 22 в., дворовъ 92, жителей 321 м. 378 ж. п.

16) *Ершиловскій* при р. Салтынѣ, отъ ок. ст. 20 в., дворовъ 42, жителей 186 м. 191 ж. п.

17) *Сомовскій* при р. Салтынѣ, отъ ок. ст. 28 в., дворовъ 35, жителей 209 м. 169 ж. п.

18) *Фирсовъ* при р. Салтынѣ, отъ ок. ст. 25 в., дворовъ 51, жителей 186 м. 205 ж. п.

19) *Верхне-Форштатскій* при озерѣ Станичномъ, отъ ок. ст. 17 в., дворовъ 44, жителей 131 м. 127 ж. п.

20) *Маховой* при р. Салтынѣ, отъ ок. ст. 22 в., дворовъ 66, жителей 237 м. 253 ж. п.

21) *Бурковскій* при р. Хопрѣ, отъ ок. ст. 35 в., двор. 125, жителей 419 м. 324 ж. п.

22) *Суховскій* при р. Хопрѣ, отъ ок. ст 34 в., дворовъ 43, жителей 142 м. 160 ж. п.

23) *Лысогорскій* при р. Хопрѣ, отъ ок. ст. 18 в., дворовъ 58, жителей 173 м. 164 ж. п.

24) *Батраковъ* при р. Хопрѣ, отъ ок. ст. 12 в., дворовъ 40, жителей 123 м. 135 ж. п.

25) *Бубновъ* при р. Хопрѣ, отъ ок. ст. 25 в., дворовъ 76, жителей 259 м. 284 ж. п.

26) *Алферовъ* при р. Хопрѣ, отъ ок. ст. 25 в., дворовъ 63, жителей 227 м. 260 ж. п.

27) *Хоперскій* при уроч. Филимоновскомъ, отъ ок. ст. 35 в., дворовъ 43, жителей 100 м. 115 ж. п.

28) *Паницкій* при р. Паникѣ, отъ ок. ст. 25 в., дворовъ 58, жителей 222 м. 250 ж. п.

29) *Зорниковъ* при р. Ныховѣ, отъ ок. ст. 29 в., дворовъ 27, жителей 111 м. 114 ж. п.

30) *Безпаловъ* при р. Ныховѣ, отъ ок. ст. 35 в., дворовъ 26, жителей 76 м. 75 ж. п.

31) *Астаховъ* при р. Паникѣ, отъ ок. ст. 27 в., дворовъ 22, жителей 74 м. 88 ж. п.

32) *Черкаскій* при р. Хопрѣ, отъ ок. ст. 25 в., дворовъ 27, жителей 93 м. 91 ж. п.

33) *Вилковъ* при р. Ныховкѣ, отъ ок. ст. 34 в., дворовъ 15, жителей 62 м. 73 ж. п.

34) *Сантыри* при р. Касаркѣ, отъ ок. ст. 12 в., дворовъ 45, жителей 145 м. 158 ж. п.

35) *Красный* при р. Касаркѣ, отъ ок. ст. 16 в., дворовъ 84, жителей 319 м. 316 ж. п.

36) *Трухтинскій* при р. Касаркѣ, отъ ок. ст. 10 в., дворовъ 17, жителей 67 м. 75 ж. п.

37) *Двойной* при р. Касаркѣ, отъ ок. ст. 50 в., дворовъ 33, жителей 137 м. 138 ж. п.

38) *Кардаильскій* при р. Карданлѣ, отъ ок. ст. 60 в., дворовъ 24, жителей 67 м. 66 ж. п.

39) *Чуракка* при уроч. Гусынкѣ, отъ ок. ст. 50 в., дворовъ 17, жителей 26 м. 24 ж. п.

40) *Каравочный* при р. Хопрѣ, отъ ок. ст. 11 в., дворовъ 46, жителей 188 м. 171 ж. п.

III. Добринская, казачья станица, при р. Хопрѣ, отъ ок. ст. 7 в., дворовъ 250, жителей 306 м. 345 ж. п.

Въ юртѣ ея казачьи хутора:

1) *Нижне-Безымянскій* при уроч. Безымянкѣ, отъ ок. ст. 10 в., дворовъ 37, жителей 144 м. 138 ж. п.

2) *Верхне-Безыменскій* при уроч. Безыменкѣ, отъ ок. ст. 17 в., дворовъ 48, жителей 160 м. 172 ж. п.

3) *Верхне-Антошинскій* при уроч. Антошинскомъ, отъ ок. ст. 26 в., дворовъ 23, жителей 88 м. 86 ж. п.

4) *Лунинскій* при уроч. Лунной, отъ ок. ст. 30 в., дворовъ 13, жителей 45 м. 53 ж. п.

5) *Балтинскій* при р. Добринской, отъ ок. ст. 35 в., дворовъ 43, жителей 139 м. 158 ж. п.

6) *Ольховскій* при р. Добринской, отъ ок. ст. 28 в., дворовъ 20, жителей 69 м. 85 ж. п.

7) *Григорьевскій* при р. Добринской, отъ ок. ст. 28 в., дворовъ 31, жителей 115 м. 118 ж. п.

8) *Кудряшовъ* при р. Добринской, отъ ок. ст. 16 в., дворовъ 13, жителей 44 м. 54 ж. п.

9) *Егоровъ* при р. Добринской, отъ ок. ст. 18 в., дворовъ 20, жителей 78 м. 86 ж. п.

10) *Забурдяевскій* при р. Добринской, отъ ок. ст. 20 в., дворовъ 28, жителей 87 м. 105 ж. п.

11) *Тополевскій* при р. Добринской, отъ ок. ст. 21 в., дворовъ 28, жителей 90 м. 95 ж. п.

12) *Средне-Антошинскій* при уроч. Антошинскомъ, отъ ок. ст. 20 в., дворовъ 21, жителей 81 м. 73 ж. п.

13) *Нижне-Антошинскій* при уроч. Антошинскомъ, отъ ок. ст. 21 в., дворовъ 28, жителей 158 м. 157 ж. п.

14) *Рышинскій* при уроч. Рышинскомъ, отъ ок. ст. 17 в. дворовъ 19, жителей 66 м. 77 ж. п.

15) *Суховскій* при уроч. Сухомъ Логу, отъ ок. ст. 11 в., дворовъ 16, жителей 66 т. 68 ж. п.

16) *Студеновскій* при р. Добринской, отъ ок. ст. 13 в., дворовъ 21, жителей 60 м. 80 ж. п.

IV. Котовская при р. Хопрѣ, казачья станица, отъ ок. ст. 5 в., дворовъ 328, жителей 703 м. 751 ж. п.

Въ юртѣ ея казачьи хутора:

1) *Поповъ-Горскій* при р. Хопрѣ, отъ ок. ст. 7 в., дворовъ 6, жителей 16 м. 18 ж. п.

2) *Поповъ-Ольшанскій* при р. Ольшанкѣ, отъ ок. ст. 4 в., дворовъ 48, жителей 151 м. 173 ж. п.

3) *Крупкій* при р. Ольшанкѣ, отъ ок. ст. 9 в., дворовъ 33, жителей 129 м. 132 ж. п.

4) *Котлобанскій* при р, Ольшанкѣ, отъ ок. ст. 25 в., дворовъ 19, жителей 73 м. 58 ж. п.

5) *Ильшаковъ* при р. Ольшанкѣ, отъ ок. ст. 27 в., дворовъ 19, жителей 72 м. 84 ж. п.

6) *Грачи* при уроч. Грачахъ, отъ ок. ст. 28 в., дворовъ 63, жителей 238 м. 266 ж. п.

7) *Чулинъ* при уроч. Чулиномъ, отъ ок. ст. 35 в., дворовъ 13, жителей 40 м. 56 ж. п.

8) *Новинькій* при р. Корхиной, отъ ок. ст. 35 в., дворовъ 28, жителей 112 м. 116 ж. п.

9) *Новокардаильскій* при р. Кардаилѣ, отъ ок. ст. 52 в., нворовъ 28, жителей 166 м. 154 ж. п.

V. Петровская, казачья станица, при р. Хопрѣ, отъ ок. ст. **6** в., дворовъ **129**, жителей **433** м. **408** ж. п.

Въ юртѣ ея казачьи хутора:

1) *Нижне-Каменскій* при р. Каменкѣ, отъ ок. ст. 3 в., дворовъ 60, жителей 148 м. 223 ж. п.

2) *Безплемяновъ* при р. Громкѣ, отъ ок. ст. 10 в., дворовъ 186, жителей 555 м. 572 ж. п.

3) *Верхне-Каменскій* при р. Каменкѣ, отъ ок. ст. 9 в., дворовъ 12, жителей 49 м. 48 ж. п.

4) *Акчернскій* при р. Акчерни, отъ ок. ст. 25 в., дворовъ 19, жителей 71 м. 59 ж. п.

5) *Сурочій* при уроч. Маниной, отъ ок. ст. 40 в., дворовъ 26, жителей 105 м. 108 ж. п.

6) *Нижній* при р. Шемякиной, отъ ок. ст. 26 в., дворовъ 12, жителей 48 м. 51 ж. п.

7) *Верхній* при р. Шемякиной, отъ ок. ст. 29 в., дворовъ 20, жителей 48 м. 47 ж. п.

VI. Тепикинская, казачья станица, при р. Хопрѣ, отъ ок. ст. **18** в., дворовъ **236**, жителей **591** м. **660** ж. п.

Въ юртѣ ея казачьи хутора:

1) *Горшковъ* при р. Хопрѣ, отъ ок. ст. 15 в., дворовъ 7, жителей 46 м. 49 ж. п.

2) *Сазоновъ* при р. Шемякиной, отъ ок. ст. 17 в., дворовъ 13, жителей 80 м. 88 ж. п.

3) *Сафоновъ* при р. Шемякиной, отъ ок. ст. 18 в., дворовъ 5, жителей 30 м. 11 ж. п.

4) *Разсошы* при р. Шемякиной, отъ ок. ст. 20 в., дворовъ 40, жителей 122 м. 145 ж. п.

5) *Нижне-Подсосенскій* при р. Подсосенской, отъ ок. ст. 30 в., дворовъ 19, жителей 68 м. 72 ж. п.

6) *Верхне-Подсосенскій* при р. Подсоеенской, отъ ок. ст.

32 в., дворовъ 17, жителей 61 м. 65 ж. п.

7) *Карапчевскій* при уроч. Карапчевскомъ, отъ ок. ст. 38 в., дворовъ 19, жителей 69 м. 91 ж. п.

8) *Веничкинъ* при р. Подгорной, отъ ок. ст. 27 в., дворовъ 36, жителей 133 м. 142 ж. п.

9) *Булековъ* при р. Подгорной, отъ ок. ст. 25 в., дворовъ 14, жителей 53 м. 61 ж. п.

10) *Акчернскій* при р. Акчерин, отъ ок. ст. 18 в., дворовъ 43, жителей 172 м. 179 ж. п.

11) *Подгорный* при р. Подгорной, отъ ок. ст. 23 в., дворовъ 24, жителей 79 м. 75 ж. п.

12) *Самодуровка* при р. Хопрѣ, отъ ок. ст. 19 в., дворовъ 23, жителей 64 м. 76 ж. п.

13) *Подгатскій* при озерѣ Подпесочномъ, отъ ок. ст. 21 в., дворовъ 20, жителей 69 м. 73 ж. п.

14) *Дьяконовъ* при р. Акчернѣ, отъ ок. ст. 20 в., дворовъ 17, жителей 58 м. 65 ж. п

15) *Березники* при уроч. Подгорномъ, отъ ок. ст. 22 в., дворовъ 5, жителей 14 м. 22 ж. п.

16) *Кателинскій* при р. Акчерни, отъ ок. ст. 22 в., дворовъ 17, жителей 64 м. 76 ж. п.

17) *Нижне-Кателинскій* при р. Акчерни, отъ ок. ст. 22 в., дворовъ 19, жителей 111 м. 104 ж. п.

VII. Луковская, казачья станица, при р. Хопрѣ, отъ ок. ст. 26 в., дворовъ 326, жителей 749 м. 811 ж. п.

Въ юртѣ ея казачьи хутора:

1) *Ольховскій* при уроч. Ольхи, отъ ок. ст. 22 в., дворовъ 51, жителей 248 м. 254 ж. п.

2) *Березняковскій* при уроч. Березняги, въ верхъ р. Тишанки, отъ ок. ст. 38 в., дворовъ 42, жителей 174 м. 181 ж. п.

3) *Федосовскій* при уроч. Федосовскомъ, отъ ок. ст. 36 в., дворовъ 49, жителей 164 м. 190 ж. п.

4) *Суховскій* при Сухомъ Логѣ, отъ ок. ст. 45 в., дворовъ 22, жителей 108 м. 109 ж. п.

5) *Долговскій* при б. Долгой, отъ ок. ст. 22 в., дворовъ 34, жителей 152 м. 147 ж. п.

6) *Рычинскій* при р. Тишанкѣ, отъ ок. ст. 45 в., дворовъ 78, жителей 344 м. 384 ж. п.

VIII. Праводоровская, казачья станица, при р. Хопрѣ, отъ ок. ст. 30 в., дворовъ 264, жителей 453 м. 562 ж. п.

Въ юртѣ ея казачьи хутора:

1) *Родниковскій* при буер. Родниковскомъ, отъ ок. ст. 28 в., дворовъ 17, жителей 65 м. 73 ж. п.

2) *Тушкановъ* на б. Круглой, отъ ок. ст. 28 в., дворовъ 29, жителей 107 м. 136 ж. п.

3) *Мѣловской* при б. Мѣловской, отъ ок. ст. 35 в., дворовъ 34, жителей 141 м. 156 ж. п.

4) *Лобачевъ* при р. Тишанкѣ, отъ ок. ст. 45 в., дворовъ 68, жителей 298 м. 271 ж. п.

5) *Свиной* при р. Хопрѣ, отъ ок. ст. 33 в., дворовъ 32, жителей 133 м. 128 ж. п.

6) *Дубовъ* при б. Березовой, отъ ок. ст. 27 в., дворовъ 93, жителей 317 м. 330 ж. п.

IX. **Бурацкая**, казачья станица, при р. Хопрѣ, отъ ок. ст. **40** в., дворовъ **123**, жителей **360** м. **367** ж. п.

Въ юртѣ ея казачьи хутора:

1) *Лунновъ* при р. Хопрѣ, отъ ок. ст. 36 в., дворовъ 61, жителей 216 м. 228 ж. п.

2) *Грачевскій* при р. Тишанкѣ, отъ ок. ст. 45 в., дворовъ 9, жителей 31 м. 41 ж. п.

3) *Суховскій* при уроч. Синякинскомъ, отъ ок. ст. 48 в., дворовъ 24, жителей 82 м. 105 ж. п.

4) *Павловъ* при р. Тишанкѣ, отъ ок. ст. 50 в., дворовъ 41, жителей 147 м. 146 ж. п.

5) *Исхаевъ* при р. Тишанкѣ, отъ ок. ст. 60 в., дворовъ 55, жителей 277 м. 262 ж. п.

6) *Кривой* при уроч. Кривомъ, отъ ок. ст. 70 в., дворовъ 24, жителей 96 м. 92 ж. п.

X. **Тишанская**, казачья станица, при р. Хопрѣ, отъ ок. ст. **45** в., дворовъ **115**, жителей **243** м. **285** ж. п.

Въ юртѣ ея казачьи хутора:

1) *Ендовской* при р. Хопрѣ, отъ ок. ст. 35 в., дворовъ 17, жителей 44 м. 57 ж. п.

2) *Нижинъ* при р. Хопрѣ, отъ ок. ст. 39 в., дворовъ 27, жителей 73 м. 93 ж. п.

3) *Салоницинскій* при уроч. Водопой, отъ ок. ст. 40 в., дворовъ 11, жителей 34 м. 42 ж. п.

4) *Гаевскій* при уроч. Гаи, отъ ок. ст. 42 в., дворовъ 8, жителей 22 м. 35 ж. п.

5) *Кудиновъ* при оз. Подгорномъ, отъ ок. ст. 44 в., дворовъ 17, жителей 63 м. 71 ж. п.

6) *Гущинъ* при оз. Гущиномъ, отъ ок. ст. 48 в., дворовъ 24, жителей 91 м. 94 ж. п.

7) *Поповъ* при уроч. Ольховомъ, отъ ок ст. 38 в., дворовъ 10, жителей 30 м. 36 ж. п.

8) *Соколовъ* при р. Тишанкѣ, отъ ок. ст. 45 в., дворовъ 2, жителей 3 м. 6 ж. п.

9) *Разсыпной* при уроч. Разсыпномъ, отъ ок. ст. 60 в., дворовъ 45, жителей 142 м. 155 ж. п.

10) *Мазинъ* при р. Тишанкѣ, отъ ок. ст. 50 в., дворовъ 13, жителей 41 м. 51 ж. п.

11) *Артановъ* при р. Тишанкѣ, отъ ок. ст. 50 в., дворовъ 46, жителей 142 м. 166 ж. п.

12) *Хорошенькой* при р. Акишевкѣ, отъ ок. ст. 70 в., дворовъ 48, жителей 182 м. 191 ж. п.

13) *Каменный* при уроч. Каменномъ, отъ ок. ст. 80 в., дворовъ 21, жителей 87 м. 89 ж. п.

14) *Рышкинъ* при уроч. Рышкиномъ, отъ ок. ст. 90 в., дворовъ 2, жителей 12 м. 13 ж. п.

15) *Красный* при р. Тишанкѣ, отъ ок. ст. 50 в., дворовъ 66, жителей 210 м. 217 ж. п.

XI. Акишевская, казачья станица, при р. Хопрѣ, отъ ок. ст. 53 в., дворовъ **117**, жителей **331** м. **368** ж. п.

Въ юртѣ ея казачьи хутора:

1) *Лукьяновскій* при р. Акишевкѣ, отъ ок. ст. 69 в., дворовъ 8, жителей 27 м. 27 ж. п.

2) *Панькинъ* при р. Акишевкѣ, отъ ок. ст. 63 в., дворовъ 21, жителей 83 м. 100 ж. п.

3) *Гуторковъ* при р. Акишевкѣ, отъ ок. ст. 65 в., дворовъ 11, жителей 59 м. 55 ж. п.

4) *Упоринковъ* при р. Акишевкѣ, отъ ок. ст. 65 в., дворовъ 25, жителей 100 м. 104 ж. п.

5) *Боршовъ* при р. Акишевкѣ, отъ ок. ст. 65 в., дворовъ 22, жителей 76 м. 73 ж. п.

6) *Алтынниковъ* при р. Акишевкѣ, отъ ок. ст. 60 в., дворовъ 13, жителей 46 м. 43 ж. п.

7) *Шурупов* при р. Акишевкѣ, отъ ок. ст. 60 в., дворовъ 7, жителей 30 м. 35 ж. п.

8) *Наумовъ* при р. Акишевкѣ, отъ ок. ст. 60 в., дворовъ 14, жителей 51 м. 47 ж. п.

9) *Олсневъ* при р. Акишевкѣ, отъ ок. ст. 60 в., дворовъ 14, жителей 43 м. 50 ж. п.

10) *Денисовъ* при р. Акишевкѣ, отъ ок. ст. 60 в., дворовъ 19, жителей 69 м. 73 ж. п.

11) *Пимоновъ* при р. Акишевкѣ, отъ ок. ст. 60 в., дворовъ 13, жителей 50 м. 48 ж. п.

12) *Поповъ* при р. Акишевкѣ, отъ ок. ст. 60 в., дворовъ 4, жителей 21 м. 20 ж. п.

13) *Нестеровъ* при р. Акишевкѣ, отъ ок. ст. 60 в., дворовъ 16, жителей 67 м. 70 ж. п.

14) *Ефимовъ* при р. Акишевкѣ, отъ ок. ст. 60 в., дворовъ 3, жителей 8 м. 9 ж. п.

15) *Лунякинъ* при р. Акишевкѣ, отъ ок. ст. 60 в., дворовъ 11, жителей 40 м. 52 ж. п.

16) *Паршинъ* при буер. Становомъ, отъ ок. ст. 73 в., дворовъ 27, жителей 102 м. 112 ж. п.

XII. Усть-Бузулукская, казачья станица, при уроч. Родникахъ, отъ ок. ст. 70 верстъ, дворовъ 348, жителей 485 м. 643 ж. п.

Въ юртѣ ея казачьи хутора:

1) *Ларинъ* при оз. Ларинскомъ, отъ ок. ст. 65 в., дворовъ 44, жителей 141 м. 153 ж. п.

2) *Минаевъ* при оз. Вяжномъ, отъ ок. ст. 68 в., дворовъ 10, жителей 29 м. 29 ж. п.

3) *Карасевъ* при оз. Раковомъ, отъ ок. ст. 67 в., дворовъ 10, жителей 30 м. 44 ж. п.

4) *Подпесочный* при оз. Подпесочномъ, отъ ок. ст. 65 в. дворовъ 6, жителей 24 м. 24 ж. п.

5) *Угольскій* при оз. Рубежномъ, отъ ок. ст. 65 в., дворовъ 16, жителей 45 м. 57 ж. п.

6) *Перепольскій* при р. Хопрѣ, отъ ок. ст. 70 в., дворовъ 30, жителей 107 м. 124 ж. п.

7) *Карасевъ на ръчкѣ* при р. Акишевкѣ, отъ ок. ст. 67 в., дворовъ 22, жителей 78 м. 99 ж. п.

8) *Суховской* при уроч. Сухой, отъ ок. ст. 68 в., дворовъ, 35, жителей 164 м. 168 ж. п.

9) *Куличковскій* при уроч. Качкаринскомъ, отъ ок. ст. 68 в., дворовъ 18, жителей 92 м. 94 ж. п.

10) *Становой* при уроч. Становомъ, отъ ок. ст. 90 в., дворовъ 30, жителей 152 м. 146 ж. п.

11) *Ольховской* при уроч. Ольхахъ, отъ ок. ст. 77 в., дворовъ 6, жителей 23 м. 25 ж. п.

12) *Подхимскій* при уроч. Подхимскомъ, отъ ок. ст. 75 в.,

дворовъ 10, жителей 40 м. 45 ж. п.

13) *Колесовъ* при уроч. 3-хъ Барачкахъ, отъ ок. ст. 78 в., дворовъ 13, жителей 55 м. 59 ж. п.

14) *Малиновскій* при уроч Малиновомъ, отъ ок. ст. 85 в., дворовъ 6, жителей 21 м. 23 ж. п.

15) *Арепьевскій* при уроч. Арепьевомъ, отъ ок. ст. 88 в., дворовъ 9, жителей 48 м. 59 ж. п.

XIII. Арженовская, казачья станица, при р. Хопрѣ, отъ ок. ст. 85 в., дворовъ **174**, жителей **362** м. **431** ж. п.

Въ юртѣ ея казачьи хутора:

1) *Бармина* при р. Хопрѣ, отъ ок. ст. 80 в., дворовъ 35, жителей 104 м. 113 ж. п.

2) *Могильный* при уроч. Могильномъ, отъ ок. ст. 86 в., дворовъ 23, жителей 93 м. 104 ж. п.

3) *Сенинскій* при уроч Сенинскомъ, отъ ок. ст. 90 в., дворовъ 28, жителей 115 м. 117 ж. п.

4) *Сурковъ* при р. Серебрянкѣ, отъ ок. ст. 83 в., дворовъ 30, жителей 77 м. 101 ж. п.

5) *Обрызной* при р. Серебрянкѣ, отъ ок. ст. 84 в., дворовъ 58, жителей 193 м. 220 ж. п.

6) *Серебрянскій* при р. Серебрянкѣ, отъ ок. ст. 82 в., дворовъ 23, жителей 102 м. 88 ж. п.

7) *Красный* при р. Серебрянкѣ, отъ ок. ст. 84 в., дворовъ 50, жителей 122 м. 148 ж. п.

8) *Голинскій* при уроч. Голинскомъ, отъ ок. ст. 85 в., дворовъ 15, жителей 53 м. 49 ж. п.

9) *Ольховскій* при Ерикѣ Ольховскомъ, отъ ок. ст. 84 в., дворовъ 21, жителей 66 м. 75 ж. п.

10) *Березовскій* при уроч. Березовскомъ, отъ ок. ст. 90 в., дворовъ 29, жителей 130 м. 118 ж. п.

11) *Любимовъ* при р. Кумылгѣ, отъ отъ ок. ст. 97 в., дворовъ 6, жителей 35 м. 38 ж. п.

XIV. Зотовская, казачья станица, при р. Хопрѣ, отъ ок. ст. **90** в., дворовъ **194**, жителей **379** м. **461** ж. п.

Въ юртѣ ея казачьи хутора:

1) *Подгорскій* при р. Серебрянкѣ, отъ ок. ст. 90 в., дворовъ 40, жителей 140 м. 151 ж. п.

2) *Ендовскій* при р. Серебрянкѣ, отъ ок. ст. 92 в., дворовъ 6, жителей 14 м. 18 ж. п.

3) *Серебрянскій* при уроч. Серебрянскомъ, отъ ок. ст. 95 в., дворовъ 12, жителей 40 м. 37 ж. п.

4) *Должинскій* при уроч. Долгомъ, отъ ок. ст. 100 в., дворовъ 30, жителей 105 м. 119 ж. п.

5) *Рѣшетовскій* при уроч. Рѣшетовскомъ, отъ ок. ст. 102 в., дворовъ 28, жителей 92 м. 109 ж. п.

6) *Мерновскій* при уроч. Мерновскомъ, отъ ок. ст. 105 в., дворовъ 12, жителей 41 м. 53 ж.

7) *Катайкинъ* при уроч. Кумылгѣ, отъ ок. ст. 100 в., дворовъ 19, жителей 67 м. 63 ж. п.

8) *Шарапкинъ* при р. Кумылгѣ, отъ ок. ст. 101 в., дворовъ 37, жителей 145 м. 159 ж. п.

9) *Черкесовъ* при р. Кумылгѣ, отъ ок. ст. 104 в., дворовъ 23, жителей 119 м. 107 ж. п.

10) *Захаровъ* при р. Кумылгѣ, отъ ок. ст. 108 в, дворовъ 11, жителей 34 м. 43 ж. п.

11) *Швецовъ* при р. Кумылгѣ, отъ ок. ст. 108 в., дворовъ 39, жителей 138 м. 127 ж. п.

12) *Рябовъ* при р. Кумылгѣ, отъ ок. ст. 110 в., дворовъ 10, жителей 53 м. 49 ж. п.

13) *Калачкинъ* при р. Кумылгѣ, отъ ок. ст. 110 в., дворовъ 3, жителей 20 м. 16 ж. п.

14) *Аверкинъ* при р. Кумылгѣ, отъ ок. ст. 111 в., дворовъ 13, жителей 58 м. 58 ж. п.

15) *Жуковъ* при р. Кумылгѣ, отъ ок. ст. 111 в., дворовъ 17, жителей 78 м. 87 ж. п.

16) *Макаровъ* при р. Кумылгѣ, отъ ок. ст. 112 в., дворовъ 8, жителей 23 м. 32 ж. п.

17) *Давыдовъ* при р. Кумылгѣ, отъ ок. ст. 112 в., дворовъ 10, жителей 41 м. 34 ж. п.

18) *Тюринъ* при р. Кумылгѣ, отъ ок. ст. 113 в., дворовъ 14, жителей 67 м. 65 ж. п.

19) *Лисинъ* при р. Кумылгѣ, отъ ок. ст. 114 в., дворовъ 20, жителей 69 м. 60 ж. п.

20) *Приваловъ* при р. Кумылгѣ, отъ ок. ст. 115 в., дворовъ 16, жителей 54 м. 56 ж. п.

21) *Дробовъ* при р. Кумылгѣ, отъ ок. ст. 115 в., дворовъ 4, жителей 14 м. 19 ж. п.

22) *Гришинъ* при оз. Щерезовскомъ, отъ ок. ст. 97 в., дворовъ 36, жителей 105 м. 119 ж. п.

23) *Елисѣевъ* при оз. Щерезовскомъ, отъ ок. ст. 96 в., дворовъ 36, жителей 87 м. 100 ж. п.

24) *Косятинъ* при оз. Щерезовскомъ, отъ ок. ст. 95 в.,

дворовъ 22, жителей 64 м. 60 ж. п.

25) *Щепетковъ* при оз. Щерезовскомъ, отъ ок. ст. 94 в., дворовъ 20, жителей 55 м. 67 ж. п.

26) *Проносный* при оз. Калмыцкомъ, отъ ок. ст. 93 в., дворовъ 22, жителей 55 м. 48 ж. п.

27) *Покручинъ* при оз. Калмыцкомъ, отъ ок. ст. 92 в., дворовъ, 28, жителей 70 м. 65 ж. п.

28) *Березовскій* при уроч. Березовскомъ, отъ ок. ст. 92 в., дворовъ 29, жителей 82 м. 98 ж. п.

29) *Разметной 1-й* при уроч. Разметныхъ, отъ ок. ст. 95 в., дворовъ 10, жителей 33 м. 35 ж. п.

30) *Разметной 2-й* при уроч. Разметныхъ, отъ ок. ст. 98 в., дворовъ 18, жителей 55 м. 55 ж. п.

31) *Сидоровскій* при оз. Плесинскомъ, отъ ок. ст. 91 в., дворовъ 28, жителей 58 м. 75 ж. п.

32) *Плесинскій* при оз. Плесинскомъ, отъ ок. ст. 93 в., дворовъ 37, жителей 98 м. 118 ж. п.

33) *Фроловъ* при р. Хопрецѣ, отъ ок. ст. 95 в., дворовъ 24, жителей 72 м. 67 ж. п.

34) *Ведяновскій* при уроч. Ведяновскомъ, отъ ок. ст. 91 в., дворовъ 12, жителей 42 м. 44 ж. п.

35) *Безыменскій* при уроч. Безыменскомъ, отъ ок. ст. 90 в., дворовъ 22, жителей 65 м. 90 ж. п.

36) *Кривовской* при уроч. Кривомъ, отъ ок. ст. 87 в., дворовъ 23, жителей 60 м. 80 ж. п.

37) *Лобачевъ* при уроч. Кривомъ, отъ ок. ст. 87 в., дворовъ 12, жителей 42 м. 40 ж. п.

38) *Головъ* при уроч. 2-го Лога, отъ ок. ст. 85 в., дворовъ 14, жителей 49 м. 62 ж. п.

39) *Чурековъ* при уроч. 2-го Лога, отъ ок. ст. 85 в., дворовъ 5, жителей 25 м. 31 ж. п.

40) *Скулябинъ* при уроч. Скулябинскомъ, отъ ок. ст. 90 в., дворовъ 38, жителей 126 м. 149 ж. п.

41) *Миткинъ* при уроч. 3-го Лога, отъ ок. ст. 85 в., дворовъ 19, жителей 71 м. 60 ж. п.

42) *3-й Логъ* при уроч. 3-го Лога, отъ ок. ст. 85 в., дворовъ 35, жителей 177 м. 163 ж. п.

43) *Рябовъ* при р. Ядовлѣ, отъ ок. ст. 95 в., дворовъ 76, жителей 268 м. 269 ж. п.

44) *Круловскій* при р. Песковаткѣ, отъ ок. ст. 80 в., дворовъ 13, жителей 46 м. 46 ж. п.

XV. Федосѣевская, казачья станица, при р. Хопрѣ, отъ ок. ст. **100** в., дворовъ **90**, жителей **263** м. **243** ж. п.

Въ юртѣ ея казачьи хутора:

1) *Вилтовскій* при р. Хопрѣ, отъ ок. ст. 99 в., дворовъ 5, жителей 23 м. 17 ж. п.

2) *Водяновскій* при р. Хопрѣ, отъ ок. ст. 98 в., дворовъ 18, жителей 53 м. 34 ж. п.

3) *Хлыстовскій* при р. Хопрѣ, отъ ок. ст. 101 в., дворовъ 8, жителей 21 м. 18 ж. п.

4) *Ерцовскій* при р. Хопрѣ, отъ ок. ст. 101 в., дворовъ 5, жителей 10 м. 11 ж. п.

5) *Красный* при оз. Малокановѣ, отъ ок. ст. 102 в., дворовъ 35, жителей 83 м. 99 ж. п.

6) *Сомовъ* при уроч. Колодцахъ, и родникахъ, отъ ок. ст. 104 в., дворовъ 45, жителей 120 м. 158 ж. п.

7) *Филинъ* при р. Ядовлѣ, отъ ок. ст. 100 в., дворовъ 50, жителей 155 м. 186 ж. п.

8) *Лутковъ* при р. Ядовлѣ, отъ ок. ст. 100 в., дворовъ 27, жителей 94 м. 105 ж. п.

9) *Кузнечиковъ* при р. Ядовлѣ отъ ок. ст. 100 в., дворовъ 34, жителей 128 м. 147 ж. п.

10) *Блиновъ* при р. Ядовлѣ, отъ ок. ст. 100 в., дворовъ 38, жителей 129 м. 155 ж. п.

11) *Поповъ* при р. Ядовлѣ, отъ ок. ст. 100 в., дворовъ 45, жителей 139 м. 159 ж. п.

12) *Грушевъ* при уроч. Колодцахъ, отъ ок. ст. 100 в., дворовъ 12, жителей 38 м. 58 ж. п.

13) *Холомкинъ* при уроч. Холомкиномъ и Колодцахъ, отъ ок. ст. 103 в., дворовъ 12, жителей 34 м. 51 ж. п.

14) *Политовъ* при уроч. Политовѣ, отъ ок. ст. 110 в., дворовъ 14, жителей 44 м. 59 ж. п.

15) *Глуховскій* при уроч. Глухомъ, отъ ок. ст. 110 в., дворовъ 49, жителей 199 м. 228 ж. п.

16) *Евсѣевъ* при уроч. Евсѣевомъ, отъ ок. ст. 108 в., дворовъ 18, жителей 50 м. 60 ж. п.

17) *Подковскій* при уроч. Фирсовѣ и колодезяхъ, отъ ок. ст. 108 в., дворовъ 53, жителей 156 м. 174 ж. п.

18) *Долговскій* при уроч. Долгомъ, отъ ок. ст. 111 в., дворовъ 49, жителей 119 м. 147 ж. п.

19) *Потаповъ* при р. Хопрѣ, отъ ок. ст. 104 в., дворовъ 18, жителей 61 м. 78 ж. п.

20) *Сарычовъ* при р. Хопрѣ, отъ ок. ст. 103 в., дворовъ 24, жителей 91 м. 81 ж. п.

21) *Кучуринъ* при р. Хопрѣ, отъ ок. ст. 103 в., дворовъ 36, жителей 82 м. 100 ж. п.

22) *Косоротовъ* при р. Хопрѣ, отъ ок ст. 102 в., дворовъ 28, жителей 185 м. 134 ж. п.

23) *Генеральскій* при оз. Барановѣ, отъ ок. ст. 101 в., дворовъ 29, жителей 76 м. 102 ж. п.

24) *Ильменевскій* при Ильменѣ, отъ ок. ст. 100 в., дворовъ 41, жителей 104 м. 112 ж. п.

XVI. Слащовская, казачья станица, при р. Хопрѣ, отъ ок. ст. **120** в., дворовъ **152**, жителей **333** м. **339** ж. п.

Въ юртѣ ея казачьи хутора:

1) *Сукаевъ* при р. Ядовлѣ, отъ ок. ст. 118 в., дворовъ 25, жителей 53 м. 68 ж.,

2) *Крутовской* при р. Ядовлѣ, отъ ок. ст. 119 в., дворовъ 37, жителей 105 м. 113 ж. п.

3) *Крупляковскій* при р. Хопрѣ, отъ ок. ст. 117 в., дворовъ 40, жителей 116 м. 136 ж. п.

4) *Самойловъ* при р. Хопрѣ, отъ ок. ст. 118 в., дворовъ 22, жителей 62 м. 86 ж. п.

5) *Колотаевъ* при р. Хопрѣ, отъ ок. ст. 120 в., дворовъ 27, жителей 55 м. 67 ж. п.

6) *Ключанскій* при р. Хопрѣ, отъ ок. ст. 125 в., дворовъ 29, жителей 85 м. 103 ж. п.

7) *Вершинскій* при уроч. Вершинномъ, отъ ок. ст. 124 в., дворовъ 41, жителей 102 м. 120 ж. п.

8) *Шакинъ* при р. Разсвердяевкѣ, отъ ок. ст. 126 в., дворовъ 77, жителей 199 м. 251 ж. п.

9) *Астаховъ* при р. Разсвердяевкѣ, отъ ок. ст. 126 в., дворовъ 45, жителей 118 м. 136 ж. п.

10) *Михѣевъ* при р. Разсвердяевкѣ, отъ ок. ст. 128 в., дворовъ 49, жителей 136 м. 158 ж. п.

11) *Никулинъ* при р. Разсвердяевкѣ, отъ ок. ст. 130 в., дворовъ 39, жителей 116 м. 118 ж. п.

12) *Понкратовъ* при р. Еланѣ, отъ ок. ст. 132 в., дворовъ 50, жителей 156 м. 269 ж. п.

13) *Краснопаловъ* при р. Еланѣ, отъ ок. ст. 130 в., дворовъ 42, жителей 146 м. 215 ж. п.

14) *Калиновскій* при р. Еланѣ, отъ ок. ст. 129 в., дворовъ 37, жителей 116 м. 128 ж. п.

15) *Любишкинъ* при р. Еланѣ, отъ ок. ст. 126 в., дворовъ 23, жителей 86 м. 85 ж. п.

16) *Гремячій* при уроч. Гремячемъ, отъ ок. ст., 110 в., дворовъ 20, жителей 93 м. 101 ж. п.

17) *Андріяновъ* при р. Сухой Песковаткѣ, отъ ок. ст. 100 в., дворовъ 13, жителей 38 м. 40 ж. п.

18) *Ежовъ* при р. Сухой Песковаткѣ, отъ ок. ст. 104 в., дворовъ 32, жителей 93 м. 105 ж. п.

XVII. Кумылженская казачья станица, при р. Кумылгѣ, отъ ок. ст. **117** в., дворовъ **266** жителей **539** м. **671** ж. п.

Въ юртѣ ея казачьи хутора:

1) *Сивцевъ* при уроч. Суходольскомъ, отъ ок. ст. 125 в., дворовъ 12, жителей 43 м. 44 ж. п.

2) *Потаповъ* при уроч. Суходольскомъ, отъ ок. ст. 129 в., дворовъ 32, жителей 104 м. 126 ж. п.

3) *Никитинъ* при уроч. Суходольскомъ, отъ ок. ст. 135 в., дворовъ 48, жителей 163 м. 168 ж. п.

4) *Крутинскій* при уроч. Крутинскомъ, отъ ок. ст. 80 в., дворовъ 28, жителей 135 м. 118 ж. п.

5) *Щемиловскій* при уроч. Щемиловскомъ отъ ок. ст. 90 в., двор. 9, жителей 23 м. 30 ж. п.

6) *Цыплыжинскій* при уроч. Цыплыжиномъ, отъ ок. ст. 93 в., дворовъ 10, жителей 37 м. 44 ж. п.

7) *Фроловъ* при р. Кумылгѣ отъ ок. ст. 95 в., дворовъ 24, жителей 99 м. 99 ж. п.

8) *Ярской* при р. Кумылгѣ, отъ ок. ст. 105 в., дворовъ 46, жителей 155 м. 165 ж. п.

9) *Крапцовскій* при р. Кумылгѣ отъ ок. ст. 110 в., дворовъ 50, жителей 161 м. 185 ж. п.

10 *Головскій* при р. Кумылгѣ отъ ок. ст. 113 в., дворовъ 40, жителей 103 м. 132 ж. п.

11) *Облівскій* при р. Кумылгѣ, отъ ок. ст. 115 в., дворовъ 43, жителей 128 м. 136 ж. п.

12) *Колодезный* при уроч. Колодезномъ, отъ ок. ст. 120 в., дворовъ 29, жителей 89 м. 108 ж. п.

13) *Шелкошевскій* при уроч. Шелкошевскомъ, отъ ок. ст. 121 в., дворовъ 15, жителей 48 м. 63 ж. п.

14) *Черновской* при уроч. Березникахъ, отъ ок. ст. 123 в., дворовъ 29, жителей 86 м. 93 ж. п.

15) *Чиганскій* при уроч. Чиганакахъ, отъ ок. ст. 127 в., дворовъ 13, жителей 42 м. 47 ж. п.

16) *Крынцовскій* при уроч. Крѣпцахъ, отъ ок. ст. 125 в., дворовъ 4, жителей 15 м. 18 ж. п.

17) *Перевозинскій* при оз. Перевозномъ, отъ ок. ст. 127 в., дворовъ 7, жителей 17 м. 19 ж. п.

18) *Дундуковъ* при р. Хопрѣ отъ ок. ст. 125 в., дворовъ 11, жителей 36 м. 32 ж. п.

19) *Шилинъ* при р. Хопрѣ отъ ок. ст. 125 в., дворовъ 4, жителей 11 м 24. ж. п.

20) *Косовъ* при р. Хопрѣ, отъ ок. ст. 120 в., дворовъ 8, жителей 21 м. 24 ж. п.

21) *Бурлацкій* при займищѣ р. Хопра, отъ ок. ст. 127 в., дворовъ 21, жителей 57 м. 62 ж. п.

22) *Ключевской* при займищѣ р. Хопра, отъ ок, ст. 121 в., дворовъ 11, жителей 33 м. 36 ж. п.

23) *Затюремскій* при уроч. Тюрьмѣ, отъ ок. ст. 122 в., дворовъ 12, жителей 32 м. 49 ж. п.

24) *Поддубровскій* при уроч. Дубровѣ, отъ ок. ст. 119 в., дворовъ 10, жителей 38 м. 38 ж. п.

25) *Глушицкій* при оз. Глушицѣ, отъ ок. ст. 118 в., дворовъ 23, жителей 75 м. 77 ж. п.

XVIII. Букановская казачья станица, при р., Хопрѣ, отъ ок. ст. **140** в., дворовъ **256**, жителей **629** м. **743** ж. п.

Въ юртѣ ея казачьи хутора:

1) *Заольховскій* при уроч. Колодезяхъ, отъ ок. ст. 142 в., дворовъ 12, жителей 43 м. 49 ж. п.

2) *Заталовскій* при уроч. Колодезяхъ, отъ ок. ст. 145 в., дворовъ 12, жителей 45 м. 42 ж. п.

3) *Миткинъ* при р. Разсвердяевкѣ, отъ ок. ст. 131 в., дворовъ 48, жителей 150 м. 164 ж. п.

4) *Быкинскій* при р. Разсвердяевкѣ, отъ ок. ст. 137 в., дворовъ 13, жителей 41 м. 49 ж. п.

5) *Головскій* при уроч. Голомъ, отъ ок. ст. 130 в., дворовъ 11, жителей 31 м. 33 ж. п.

6) *Ажогинъ* при уроч. Ажогиномъ, отъ ок. ст. 128 в., дворовъ 10, жителей 31 м. 39 ж. п.

7) *Андріяновъ* при р. Разсвердяевкѣ, отъ ок. ст. 137 в., дворовъ 34, жителей 106 м. 125 ж. п.

9) *Галкинъ* при уроч. Митякиномъ, отъ ок. ст. 128 в., дворовъ 28, жителей 90 м. 92 ж. п.

9) *Дьякинъ* при буер. Дѣвкиномъ, отъ ок. ст. 118 в., дворовъ 29, жителей 92 м. 102 ж. п.

10) *Барановъ* при р. Хопрѣ, отъ ок. ст. 115 в., дворовъ 4, жителей 17 м. 19 ж. п.

11) *Остроуховъ* при р. Хопрѣ, отъ ок. ст. 128 в., дворовъ 81, жителей, 187 м. 223 ж. п.

12) *Кривской* при р. Хопрѣ, отъ ок. ст. 137 в., дворовъ 19, жителей 62 м. 68 ж. п.

13) *Пустовскій* при р. Хопрѣ, отъ ок. ст. 132 в., дворовъ 29, жителей 82 м. 104 ж. п.

14) *Поповъ* при уроч. Колодезяхъ, отъ ок. ст. 120 в., дворовъ 23, жителей 81 м. 83 ж. п.

XIX. Преображенская, казачья станица, при р. Бузулукѣ, отъ ок. ст. 80 в., дворовъ **156**, жителей **510** м. **550** ж. п.

Въ юртѣ ея казачьи хутора:

1) *Завязинскій* при р. Завязкѣ, отъ ок. ст. 78 в., дворовъ 162, жителей 551 м. 573 ж. п.

2) *Высоко-Дубровскій* при р. Бузулукѣ, отъ ок. ст. 72 в., дворовъ 109 жителей 348 м. 368 ж. п.

3) *Зубриловъ* при р. Кардаилѣ, отъ ок. ст. 50 в., дворовъ 76, жителей 333 м. 346 ж. п.

4) *Страховъ* при р. Кардаилѣ, отъ ок. ст. 65 в., дворовъ 52, жителей 173 м. 194 ж. п.

5) *Ширяевъ* при прот. Отдѣльцѣ, отъ ок. ст. 76 в., дворовъ 38, жителей 152 м. 161 ж. п.

6) *Казаринскій* при оз. Казаринскомъ, отъ ок. ст. 88 в., дворовъ 20, жителей 74 м. 86 ж. п.

7) *Уланскій* при р. Бузулукѣ, отъ ок. ст. 80 в., дворовъ 23, жителей 92 м. 94 ж. п.

8) *Шаповъ* при р. Гришкиной, отъ ок. ст. 92 в., дворовъ 7, жителей 27 м. 25 ж. п.

9) *Донсковъ* при р. Бузулукѣ, дворовъ 7, жителей 37 м. 43 ж. п.

10) *Якушовъ* при р. Бузулукѣ, отъ ок. ст. 82 верст., дворовъ 7, жителей 17 м. 20 ж. п.

XX. Филоновская, казачья станица, при р. Бузулукѣ, отъ ок. ст. **60** в., дворовъ **356**, жителей **734** м. **867** ж. п.

Въ юртѣ ея казачьи хутора:

1) *Рожновскій* при р. Бузулукѣ, отъ ок. ст. 66 в., дворовъ 28, жителей 100 м. 103 ж. п.

2) *Андреевскій* при р. Бузулукѣ, отъ ок. ст. 67 в., дворовъ 41, жителей 129 м. 143 ж. п.

3) *Саломатинъ* при р. Бузулукѣ, отъ ок. ст. 68 в., дво-

въ 37, жителей 167 м. 161 ж. п.

4) *Самарцевъ* при р. Бузулукѣ, отъ ок. ст. 69 в., дворовъ , жителей 119 м. 110 ж. п.

5) *Аникьевъ* при р. Бузулукѣ, отъ ок. ст. 71 в., дворовъ , жителей 130 м. 135 ж. п.

6) *Марчуковъ* при р. Бузулукѣ, отъ ок. ст. 73 в., дворовъ , жителей 99 м. 103 ж. п.

7) *Разстрыгинъ* при р. Бузулукѣ, отъ ок. ст. 75 в., дворовъ 45, жителей 149 м. 177 ж. п.

8) *Лестюхинъ* при р. Карманѣ, отъ ок. ст. 84 в., дворовъ 7, жителей 137 м. 139 ж. п.

9) *Кузькинъ* при р. Карманѣ, отъ ок. ст. 89 в., дворовъ 44, жителей 146 м. 168 ж. п.

10) *Фирсиковъ* при р. Карманѣ, отъ ок. ст. 96 в., дворовъ 63, жителей 255 м. 255 ж. п.

11) *Страховъ* при р. Карманѣ, отъ ок. ст. 102 в., дворовъ 30, жителей 100 м. 123 ж. п.

12) *Подчумачевъ* при р. Перевозинкѣ, отъ ок. ст. 67 в., дворовъ 38, жителей 148 м. 159 ж. п.

13) *Титовъ* при р. Перевозинкѣ, отъ ок. ст. 67 в., дворовъ 31, жителей 116 м. 121 ж. п.

14) *Громовскій* при р. Бузулукѣ, отъ ок. ст. 67 в., дворовъ 21, жителей 89 м. 82 ж. п

15) *Коротковъ* при р. Чесноковѣ, отъ ок. ст. 55 в., дворовъ 64, жителей 218 м. 256 ж. п.

16) *Тишкинъ* при р. Чесноковѣ, отъ ок. ст. 55 в., дворовъ 30, жителей 116 м. 122 ж. п.

17) *Донсковъ* при р. Чесноковѣ, отъ ок. ст. 55 в., дворовъ 10, жителей 55 м. 58 ж. п.

18) *Фокинъ* при р. Чесноковѣ, отъ ок. ст. 55 в., дворовъ 21, жителей 98 м. 108 ж. п.

19) *Голушкинъ* при р. Чесноковѣ, отъ ок. ст. 50 в., дворовъ 41, жителей 119 м. 180 ж. п.

20) *Кирпичовъ* при р. Карданлѣ, отъ ок. ст. 60 в., дворовъ 24, жителей 95 м. 116 ж. п.

21) *Челышовъ* при р. Карданлѣ, отъ ок. ст. 60 в., дворовъ 50 жителей 181 м. 185 ж. п.

22) *Голушкинъ* при р. Карданлѣ, отъ ок. ст. 65 в., дворовъ 55 жителей 240 м. 240 ж. п.

23) *Косовъ* при р. Карданлѣ, отъ ок. ст. 65 в., дворовъ 31, жителей 120 м. 131 ж. п.

24) *Альшанскій* при р. Бузулукѣ, отъ ок. ст. 52 в. дворовъ 39, жителей 169 м. 184 ж. п.

25) *Роговской* при оз. Рогѣ, отъ ок. ст. 53 в., дворовъ 129, жителей 430 м. 463 ж.

XXI. Алгайская, казачья станица, при р. Бузулукѣ, отъ ок. ст. **50** в., дворовъ **191**, жителей **395** м. **493** ж. п.

Въ юртѣ ея казачьи хутора:

1) *Чекуновъ* при р. Черной, отъ ок. ст. 65 в., дворовъ 17, жителей 76 м. 84 ж. п.

2) *Королевъ* при р. Черной, отъ ок. ст. 58 в., дворовъ 13, жителей 42 м. 41 ж. п.

3) *Бочаровъ* при р. Черной, отъ ок. ст. 65 в., дворовъ 40, жителей 177 м. 192 ж. п.

4) *Соловьевъ* при р. Черной, отъ ок. ст. 65 в., дворовъ 27, жителей 159 м. 186 ж. п.

5) *Поляковъ* при уроч. Пастушьи, отъ ок. ст. 69 в., дворовъ 7, жителей 39 м. 38 ж. п.

6) *Гулевской* при р. Водяной, отъ ок. ст. 67 в., дворовъ 17, жителей 81 м. 86 ж. п.

7) *Кузнецовъ* при р. Водяной, отъ ок. ст. 60 в., дворовъ 32, жителей 153 м. 166 ж. п.

8) *Родниковскій* при р. Черной, отъ ок. ст. 53 в., дворовъ 28, жителей 102 м. 110 ж. п.

9) *Перевозинскій* при р. Перевозинкѣ, отъ ок. ст. 55 в., дворовъ 34, жителей 116 м. 124 ж. п.

10) *Бударинъ* при уроч. Березовкѣ, отъ ок. ст. 41 в., дворовъ 32, жителей 128 м. 129 ж. п.

11) *Мардвинцевъ* при уроч. Мишуниной, отъ ок. ст. 40 в., дворовъ 15, жителей 56 м. 60 ж. п.

12) *Гаголичевъ* при р. Березовкѣ, отъ ок. ст. 43 в., дворовъ 17, жителей 91 м. 93 ж. п.

13) *Березовскій 1-й* при р. Березовкѣ, отъ ок. ст. 50 в., дворовъ 39, жителей 149 м. 154 ж. п.

14) *Березовскій 2-й* при р. Бузулукѣ, отъ ок. ст. 53 в., дворовъ 163, жителей 325 м. 357 ж. п.

XXII. Ирыженская, казачья станица, при р. Бузулукѣ, отъ ок. ст. **45** в., дворовъ **385**, жителей **1581** м. **1685** ж. п.

Въ юртѣ ея казачьи хутора:

1) *Амочаевъ* при р. Паникѣ, отъ ок. ст. 20 в., дворовъ 3, жителей 11 м. 14 ж. п.

2) *Волынинъ* при р. Паникѣ, отъ ок. ст. 23 в., дворовъ 7,

жителей 18 м. 26 ж. п.

3) *Астраханцевъ* при р. Паникѣ, отъ ок. ст. 35 в., дворовъ 6, жителей 23 м. 17 ж. п.

4) *Поповъ* при р. Паникѣ, отъ ок. ст. 37 в., дворовъ 9, жителей 33 м. 39 ж. п.

5) *Рогачевъ* при р. Паникѣ, отъ ок. ст. 31 в., дворовъ 7, жителей 16 м. 20 ж. п.

6) *Курдинъ* при р. Паникѣ, отъ ок. ст. 33 в., дворовъ 10, жителей 41 м. 34 ж. п.

7) *Махонинъ* при р. Паникѣ, отъ ок. ст. 36 в., дворовъ 4, жителей 9 м. 11 ж. п.

8) *Дьяконовъ* при р. Паникѣ, отъ ок. ст. 38 в., дворовъ 6, жителей 26 м. 17 ж. п.

9) *Клеменовъ* при р. Паникѣ, отъ ок. ст. 40 в., дворовъ 2, жителей 10 м. 8 ж. п.

10) *Козминскій* при оз. Большихъ Ярыжкахъ, отъ ок. ст. 50 в., дворовъ 15, жителей 35 м. 37 ж. п.

11) *Тубочный* при оз. Большихъ Ярыжкахъ, отъ ок. ст. 50 в., дворовъ 15, жителей 46 м. 49 ж. п.

12) *Бьлявинъ* при оз. Малыхъ Ярыжкахъ, отъ ок. ст. 49 в., дворовъ 4, жителей 8 м. 12 ж. п.

13) *Борисовъ* при оз. Малыхъ Ярыжкахъ, отъ ок. ст. 49 в., дворовъ 10, жителей 35 м. 32 ж. п.

14) *Перещстной* при р. Бузулукѣ, отъ ок. ст. 48 в., дворовъ 16, жителей 38 м. 51 ж. п.

15) *Растокинъ* при уроч. Черномъ на прудахъ, отъ ок. ст. 59 в., дворовъ 6, жителей 16 м. 12 ж. п.

16) *Кумиковъ* при уроч. Корхиной, отъ ок. ст. 40 в., дворовъ 4, жителей 12 м. 8 ж. п.

17) *Калиновый* при уроч. Калиновомъ, отъ ок. ст. 15 в., дворовъ 1, жителей 3 м. 4 ж. п.

XXIII. Дурновская, казачья станица, при р. Бузулукѣ, отъ ок. ст. **50** в., дворовъ **200**, жителей **938** м. **930** ж. п.

Въ юртѣ ея казачьи хутора:

1) *Мартыновскій* при р. Бузулукѣ, отъ ок. ст. 48 в., дворовъ 150, жителей 707 м. 717 ж. п.

2) *Долговъ* при уроч. Крутомъ на прудахъ, отъ ок. ст. 25 в., дворовъ 23, жителей 99 м. 108 ж. п.

3) *Головскій* при уроч. Головскомъ, отъ ок. ст. 38 в., дворовъ 14, жителей 52 м. 64 ж. п.

4) *Демина* при уроч. Головскомъ, отъ ок. ст. 35 в., дво-

ровъ 12, жителей 38 м. 41 ж. п.

5) *Соловьевъ* при уроч. Черемоховомъ, отъ ок. ст. 28 в., дворовъ 11, жителей 32 м. 35 ж. п.

6) *Поповъ* при уроч. Косомъ, отъ ок. ст. 36 в., дворовъ 16, жителей 63 м. 74 ж. п.

7) *Песочный* при уроч. Усть-Таволжанскомъ на Колодцахъ, отъ ок. ст. 52 в., дворовъ 10, жителей 32 м. 29 ж. п.

8) *Усть-Таволжанскій* при уроч. Таволжанскомъ, отъ ок. ст. 53 в., дворовъ, 14, жителей 59 м. 64 ж. п.

XXIV. Павловская, казачья станица, при р. Бузулукѣ, отъ ок. ст. 53 в., дворовъ 311, жителей 754 м. 852 ж. п.

Въ юртѣ ея казачьи хутора:

1) *Малый-Бабинскій* при оз. Маломъ Бабьемъ, отъ ок. ст. 55 в., дворовъ 9, жителей 26 м. 33 ж. п.

2) *Большой-Бабинскій* при оз. Большомъ Бабьемъ, отъ ок. ст. 56 в., дворовъ 19, жителей 68 м. 69 ж. п.

3) *Ольховскій* при оз. Ольховскомъ, отъ ок. ст. 55 в., дворовъ 10, жителей 11 м. 14 ж. п.

4) *Горѣловъ* при уроч. Горѣловскомъ, отъ ок. ст. 45 в., дворовъ 19, жителей 63 м. 72 ж. п.

5) *Красновъ* при уроч. Горѣловскомъ, отъ ок. ст. 46 в., дворовъ 9, жителей 25 м. 24 ж. п.

6) *Больше-Головскій* при уроч. Большемъ Голомъ, отъ ок. ст. 35 в., дворовъ 21, жителей 27 м. 34 ж. п.

7) *Мало-Головскій* при уроч. Маломъ Голомъ, отъ ок. ст 38 в., дворовъ 17, жителей 19 м. 11 ж. п.

8) *Карповъ* при р. Бузулукѣ, отъ ок. ст. 47 в., дворовъ 46, жителей 158 м. 197 ж. п.

9) *Макаровъ* при уроч. Макаровскомъ, отъ ок. ст. 45 в., дворовъ 17, жителей 47 м. 41 ж. п.

10) *Иголкинъ* при уроч. Иголкиномъ, отъ ок. ст. 46 в., дворовъ 11, жителей 28 м. 25 ж. п.

11) *Исакинскій* при уроч. Макаровомъ, отъ ок. ст. 44 в., дворовъ 16, жителей 85 м. 94 ж. п.

12) *Куринъ* при уроч. Ольхахъ, отъ ок. ст. 53 в., дворовъ 18, жителей, 36 м. 50 ж. п.

13) *Лукьяновъ 1-й* при р. Бузулукѣ, отъ ок. ст. 51 в., дворовъ 11, жителей 45 м. 48 ж. п.

14) *Лукьяновъ 2-й* при оз. Станичномъ, отъ ок. ст. 50 в., дворовъ 33, жителей 54 м. 64 ж. п.

XXV. Алексѣевская, казачья станица, при р. Бузулукѣ, отъ

ок. ст. 60 в., дворовъ 319, жителей 702 м. 842 ж. п.

Въ юртѣ ея казачьи хутора:

1) *Яменскій* при р. Бузулукѣ, отъ ок. ст. 57 в., дворовъ 133, жителей 413 м. 454 ж. п.

2) *Семерниковъ* при оз. Качкаринскомъ, отъ ок. ст. 52 в., дворовъ 13, жителей 49 м. 53 ж. п.

3) *Шубинъ* при р. Протокѣ, отъ ок. ст. 53 в., дворовъ 9, жителей 57 м. 61 ж. п.

4) *Ломалинъ* при р. Бузулукѣ, отъ ок. ст. 26 в., дворовъ 26, жителей 99 м. 101 ж. п.

5) *Андреевскій* при р. Зряневкѣ, отъ ок. ст. 90 в., дворовъ 17, жителей 83 м. 86 ж. п.

6) *Сурчинскій* при оз. Кругломъ и Садкѣ, отъ ок. ст. 65 в., дворовъ 17, жителей 56 м. 66 ж. п.

7) *Доляковъ* при уроч. Сербянскомъ, отъ ок. ст. 82 в. дворовъ 5, жителей 24 м. 28 ж. п.

8) *Чичерскій* при уроч. Калиновомъ, отъ ок. ст. 67 в., дворовъ 45, жителей 158 м. 165 ж. п.

9) *Мельниковъ* при уроч. Серебрянкѣ, отъ ок. ст. 78 в., дворовъ 25 жителей 93 м. 105 ж. п.

10) *Стежечной* при р. Протокѣ, отъ ок. ст. 58 в., дворовъ 18, жителей 50 м. 66 ж. п.

11) *Карповъ* при р. Черной, отъ ок. ст. 92 в., дворовъ 5, жителей 25 м. 21 ж. п.

12) *Таволжанскій* при р. Таволжанки, отъ ок. ст. 82 в., дворовъ 34, жителей 182 м. 198 ж. п.

13) *Чекуновъ* при р. Черной, отъ ок. ст. 90 в., дворовъ 3, жителей 20 м. 22 ж. п.

14) *Баландинъ* при р. Протокѣ отъ ок. ст. 61 в., дворовъ 7, жителей 16 м. 20 ж. п.

15) *Поляковъ* при р. Протокѣ, отъ ок. ст. 59 в., дворовъ 11, жителей 30 м. 35 ж. п.

Б. Крестьянскія поселенія.

I. Купава, крестьянская слобода, при р. Купавѣ, отъ ок. ст. 85 в., дворовъ 75, жителей 249 м. 250 ж. п. Здѣсь находится волостное управленіе.

Къ Купавской волости принадлежатъ поселки:

1) *Ежовскій* при р. Купавѣ, отъ ок. ст. 88 в., дворовъ 74 м. 74 ж. п.

2) *Александро-Докукинскій* при уроч. Паиской, отъ ок. ст. 89 в., дворовъ 49, жителей 156 м. 137 ж. п.

3) *Новоселовско-Андріяновскій* при р. Купавѣ, отъ ок. ст. 92 в., дворовъ 12, жителей 50 м. 50 ж. п.

4) *Михайловско-Андріяновскій* при р. Купавѣ, отъ ок. ст. 95 в., дворовъ 19 жителей 74 м. 91 ж. п.

5) *Алексѣевско-Андріяновскій* при р. Купавѣ, отъ ок. ст. 93 в., дворовъ 18, жителей 97 м. 84 ж. п,

6) *Суровцевъ-Львовскій* при уроч. Заячей, отъ ок. ст. 93 в., дворовъ 8, жителей 41 м. 33 ж. п.

7) *Александро-Васильевскій* при уроч. Кирпичевомъ, отъ ок. ст. 98 в., дворовъ 45, жителей 179 м. 175 ж. п.

8) *Степановско-Суровцевъ* при уроч. Солоной, отъ ок. ст. 87 в, дворовъ 6, жителей 22 м. 18 ж. п.

9) *Поляковъ* при р. Купавѣ, отъ ок. ст. 85 в., дворовъ 69, жителей 218 м. 211 ж. п.

10) *Михайловско-Родіоновскій* при р. Купавѣ, отъ ок. ст. 79 в., дворовъ 12, жителей 56 м. 57 ж. п.

11) *Федосѣевскій* при р. Купавѣ, отъ ок. ст. 83 в., дворовъ 9, жителей 32 м. 47 ж. п.

12) *Александровско-Фроловскій* при бал. Каранчкѣ, отъ ок. ст. 73 в., дворовъ 9, жителей 44 м. 44 ж. п.

II. Николаевка, крестьянская слобода, при р. Карданлѣ, отъ ок. ст. **70** в., дворовъ **89,** жителей **247** м. **244** ж. п. Здѣсь находится волостное управленіе.

Къ Николаевской волости принадлежатъ поселки:

1) *Красностановскій 1-й* при р. Карданлѣ, отъ ок. ст. 72 в., дворовъ 26, жителей 88 м. 83 ж. п.

2) *Красностановскій 2-й* при р. Карданлѣ, отъ ок. ст. 73 в., дворовъ 15, жителей 48 м. 45 ж. п.

3) *Алексѣевскій* при р. Карданлѣ, отъ ок. ст. 73 в., дворовъ 12, жителей 45 м. 52 ж. п.

4) *Яковлевъ* при уроч. Даниліномъ, отъ ок. ст. 77 в., дворовъ 5, жителей 14 м. 19 ж. п.

5) *Зубриловъ 1-й* при р. Карданлѣ, отъ ок. ст. 78 в., дворовъ 12, жителей 38 м. 35 ж. п.

6) *Зубриловъ 2-й* при р. Карданлѣ, отъ ок. ст. 78 в., дворовъ 11, жителей 39 м. 41 ж. п.

III. Александровка, крестьянская слобода, при уроч. Скориковомъ, отъ ок. ст. **110** в., дворовъ, **78,** жителей **377** м. **339** ж. п. Здѣсь находится волостное управленіе.

Къ Александровской волости принадлежатъ поселки:

1) *Федоровскій* при уроч. Скориковомъ, отъ ок. ст. 100 в., дворовъ 58, жителей 201 м. 210 ж. п.

2) *Любимовскій* при р. Завязкѣ, отъ ок. ст. 104 в., дворовъ 16, жителей 42 м. 54 ж. п.

3) *Трухачевъ* при р. Завязкѣ, отъ ок. ст. 105 в., дворовъ 6, жителей 25 м. 26 ж. п.

4) *Краснушкинъ* при рр. Свинушкѣ и Мачихѣ, отъ ок ст. 120 в., дворовъ 4, жителей 20 м. 20 ж. п.

5) *Архангельскій* при р. Завязкѣ, отъ ок. ст. 100 в., дворовъ 24, жителей 79 м. 85 ж. п.

6) *Кулешовъ* при р. Черной, отъ ок. ст. 118 в., дворовъ 5, жителей 11 м. 14 ж. п.

IV. Тростянка, крестьянская слобода, при уроч. Тростянкѣ, отъ ок. ст. **120** в., дворовъ **160,** жителей **491** м. **498** ж. п. Здѣсь находится волостное управленіе.

Къ Тростянской волости принадлежатъ поселки:

1) *Гречановскій* при оз. Тюремномъ, отъ ок. ст. 122 в., дворовъ 40, жителей 143 м. 137 ж. п.

2) *Поручиковъ* при р. Бузулукѣ, отъ ок. ст. 124 в., дворовъ 13, жителей 58 м. 63 ж. п.

3) *Красноталовскій* при р. Бузулукѣ, отъ ок. ст. 127 в., дворовъ 14, жителей 49 м. 52 ж. п.

V. Мачиха, крестьянская слобода, при р. Мачихѣ, отъ ок. ст. **95** в., дворовъ **199,** жителей **591** м. **571** ж. п. Здѣсь находится волостное управленіе.

Къ Мачушанской волости принадлежатъ поселки:

1) *Богородицкій* при р. Мачихѣ, отъ ок. ст. 96 в., дворовъ 245, жителей 733 м. 723 ж. п.

2) *Филинъ* при р. Мачихѣ, отъ ок. ст. 96 в., дворовъ 3, жителей 12 м. 9 ж. п.

3) *Песковатскій* при р. Мачихѣ, отъ ок. ст. 96 в., дворовъ 15, жителей 50 м. 54 ж. п.

4) *Ежовъ* при р. Мачихѣ, отъ ок. ст. 96 в., дворовъ 11, жителей 34 м. 30 ж. п.

5) *Уваровскій* при р. Мачихѣ, отъ ок. ст. 96 в., дворовъ 21, жителей 47 м. 52 ж. п.

6) *Цыплявъ* при р. Мачихѣ, отъ ок. ст. 96 в., дворовъ 11, жителей 46 м. 43 ж. п.

7) *Вчерашній-Щи* при р. Мачихѣ, отъ ок. ст. 96 в., дворовъ 21, жителей 80 м. 67 ж. п.

8) *Никоноровъ* при уроч. Стрѣлкѣ, отъ ок. ст. 100 в., дворовъ 5, жителей 19 м. 15 ж. п.

9) *Якушовъ* при р. Мачихѣ, отъ ок. ст. 95 в., дворовъ 11, жителей 36 м. 26 ж. п.

10) *Петровскій* при р. Черной, отъ ок. ст. 105 в., дворовъ 36, жителей 90 м. 100 ж. п.

VI. Семеновка, крестьянская слобода, при р. Бузулукѣ, отъ ок. ст. **95** в., дворовъ **209**, жителей **778** м. **772** ж. п. Здѣсь находится волостное управленіе.

Къ Семеновской волости принадлежатъ поселки:

1) *Воскресенско-Ичневъ* при р. Завязкѣ, отъ ок. ст. 80 в., дворовъ 18, жителей 56 м. 56 ж. п.

2) *Серяковскій* при р. Мачихѣ, отъ ок. ст. 105 в., дворовъ 5, жителей 14 м. 8 ж. п.

3) *Алонцовъ-Степановскій* при р. Завязкѣ, отъ ок. ст. 77 в., дворовъ 22, жителей 74 м. 79 ж. п.

4) *Алонцовъ-Алексѣевскій* при р. Завязкѣ, отъ ок. ст. 77 в., дворовъ 13, жителей 50 м. 47 ж. п.

5) *Троицко-Гусынскій* при р. Гусынкѣ, отъ ок. ст. 90 в., дворовъ 9, жителей 31 м. 20 ж. п.

6) *Гордѣевъ* при р. Бузулукѣ, отъ ок. ст. 91 в., дворовъ 20, жителей 52 м. 56 ж. п.

7) *Высоко-Дубровскій* при р. Бузулукѣ, отъ ок. ст. 80 в., дворовъ 14, жителей 41 м. 34 ж. п.

VII. Успенская, крестьянская слобода, при уроч. Подгорномъ на Логу, отъ ок. ст. **40** в., дворовъ **95**, жителей **398** м. **429** ж. п. Здѣсь находится волостное управленіе.

Къ Успѣнской волости принадлежатъ поселки:

1) *Славянскій* при уроч. Подгорномъ на Логу, отъ ок. ст. 40 в., дворовъ 42, жителей 156 м. 155 ж. п.

2) *Богохранимый* при уроч. Маниной на Логу, отъ ок. ст. 48 в., дворовъ 17, жителей 117 м. 110 ж. п.

3) *Богоявленскій* при уроч. Маниной на Логу, отъ ок. ст. 53 в., дворовъ 45, жителей 128 м. 163 ж. п.

VIII. Краснополье, крестьянская слобода, при уроч. Сухой, отъ ок. ст. **52** в., дворовъ **160**, жителей **466** м. **497** ж. п. Здѣсь находится волостное управленіе.

Къ Краснопольской волости принадлежатъ поселки:

1) *Новоселькій* при уроч. Аникиномъ, отъ ок. ст. 45 в., дворовъ 16 жителей 44 м. 43 ж. п.

2) *Надеждинскій* при уроч. Сухой Логъ, отъ ок. ст. 49 в.,

дворовъ 12, жителей 39 м. 33 ж. п.

IX. **Солонка**, крестьянская слобода, при р. Солонкѣ, отъ ок. ст. **75** в., дворовъ **94**, жителей **489** м. **459** ж. п. Здѣсь находится волостное управленіе.

Къ Солонской волости принадлежатъ поселки:

1) *Екатериновскій* при р. Солонкѣ, отъ ок. ст. 75 в., дворовъ 59, жителей 167 м. 149 ж. п.

2) *Сухопесковатскій* при р. Сухой Песковаткѣ, отъ ок. ст. 105 дворовъ 5, жителей 20 м. 28 ж. п.

3) *Верхне-Домовскій*, отъ ок. ст. 105 в., дворовъ 6, жителей 20 м. 12 ж. п.

Итого въ Хоперскомъ округѣ:

Казачьихъ станицъ — — — — — — —	**25.**
» хуторовъ— — — — — — —	**404.**
Крестьянскихъ слободъ — — — — — —	**9.**
» поселковъ — — — — —	**52.**
Въ нихъ дворовъ — — — — — —	**20,336.**
» » жителей —	**65,420** м. **69,773** ж. п.

ОКРУГЪ ДОНЕЦКІЙ.

А. Казачьи поселенія.

I. **Каменская**, казачья станица, при р. Донцѣ, отъ г. Новочеркаска **105** в., дворовъ **334**, жителей **848** м. **951** ж. п. Здѣсь находится окружное управленіе Донецкаго округа.

Въ юртѣ ея казачьи хутора:

1) *Астаховъ* при р. Глубокой, отъ ок. ст. 12 в., дворовъ 81, жителей 265 м. 270 ж. п.

2) *Косоногов* при р. Донцѣ, отъ ок. ст. 2 в., дворовъ 9, жителей 26 м. 32 ж. п.

3) *Нижне-Говьйный* при р. Донцѣ, отъ ок. ст. 4 в., дворовъ 23, жителей 64 м. 88 ж. п.

4) *Средне-Говьйный* при бал. Говѣйной, отъ ок. ст. 6 в., дворовъ 40, жителей 110 м. 156 ж. п.

5) *Федорцовъ* при р. Донцѣ, отъ ок. ст. 4 в., дворовъ 33, жителей 113 м. 113 ж. п.

6) *Лихой-Тацынъ* при р. Лихой, отъ ок. ст. 20 в., дворовъ 26, жителей 91 м. 91 ж. п.

7) *Бѣлородцевъ* при р. Малой Каменкѣ, отъ ок. ст. 15 в., дворовъ 17, жителей 65 м. 61 ж. п.

8) *Волчинской* при р. Малой Каменкѣ, отъ ок. ст. 8 в., дворовъ 76, жителей 273 м. 249 ж. п.

9) *Попов* при р. Малой Каменкѣ, отъ ок. ст. 8 в., дворовъ 42, жителей 150 м. 143 ж. п.

10) *Малая Каменка* при р. Малой Каменкѣ, отъ ок. ст. 6 в., дворовъ 115, жителей 334 м. 364 ж. п.

11) *Большая Каменка* при р. Большой Каменкѣ, отъ ок. ст. 20 в., дворовъ 51, жителей 139 м. 163 ж. п.

12) *Старая Станица* при р. Донцѣ, отъ ок. ст. 1 в., дворовъ 59, жителей 167 м. 166 м. п.

13) *Скородумовка* при р. Донцѣ, отъ ок. ст. 1 в., дворовъ 66, жителей 208 м. 227 ж. п.

14) *Дяченской* при р. Донцѣ, отъ ок. ст. 7 в., дворовъ 71, жителей 227 м. 237 ж.

15) *Филипенковъ* при р. Донцѣ, отъ ок. ст. 4. в., дворовъ 38, жителей 122 м. 115 ж. п.

16) *Красный* при р. Донцѣ, отъ ок. ст. 7 в., дворовъ 39, жителей 112 м. 108 ж. п.

17) *Дерезлазовъ* при р. Донцѣ, отъ ок. ст. 9 в., дворовъ 34, жителей 99 м. 112 ж. п.

18) *Вышневецкій* при р. Донцѣ, отъ ок. ст. 12 в., дворовъ 47, жителей 169 м. 173 ж. п.

19) *Клиновой* при бал. Клиновой, отъ ок. ст. 9 в., дворовъ 76, жителей 254 м. 268 ж. п.

20) *Попортловъ* при р. Глубокой, отъ ок. ст. 3 в., дворовъ 46, жителей 119 м. 117 ж. п.

21) *Мосоловъ* при р. Глубокой, отъ ок. ст. 7 в., дворовъ 74, жителей 249 м. 260 ж. п.

22) *Березовой* при р. Глубокой, отъ ок. ст. 15 в., дворовъ 66, жителей 203 м. 230 ж. п.

23) *Иванковъ* при р. Глубокой, отъ ок. ст. 18 в., дворовъ 48, жителей 172 м. 185 ж. п.

24) *Пыховкинъ* при р. Глубокой, отъ ок. ст. 20 в., дворовъ 98, жителей 268 м. 213 ж. п.

25) *Сибилевъ* при р. Глубокой отъ ок. ст. 25 в., дворовъ 15, жителей 47 м. 48 ж. п.

26) *Рышкинъ* при бал. Рыпинской, отъ ок. ст. 1 в., дворовъ 100, жителей 326 м. 305 ж. п.

II. Гундоровская, казачья станица, при р. Большой Каменкѣ, отъ ок. ст. 18 в., дворовъ **204**, жителей **498** м. **535** ж. п.

Въ юртѣ ея казачьи хутора:

1) *Станичный* при р. Большой Каменкѣ, отъ ок. ст. 18 в., дворовъ 32, жителей 82 м. 105 ж. п.

2) *Мокарьевъ* при р. Большой Каменкѣ, отъ ок. ст. 23 в., дворовъ 26, жителей 73 м. 79 ж. п.

3) *Анжинъ* при р. Нижнемъ Провальѣ, отъ ок. ст. 23 в., дворовъ 38, жителей 148 м. 137 ж. п.

4) *Плышаковъ* при р. Нижнемъ Провальѣ, отъ ок. ст. 24 в., дворовъ 41, жителей 123 м. 152 ж. п.

5) *Мекишечкинъ* при Нижнемъ Провальѣ, отъ ок. ст. 25 в., дворовъ 13, жителей 48 м. 66 ж. п.

6) *Королевъ* при р. Большомъ Провальѣ, отъ ок. ст. 30 в., дворовъ 29, жителей 75 м. 77 ж. п.

7) *Ковалевъ* при р. Нижнемъ Провальѣ, отъ ок. ст. 30 в., дворовъ 62, жителей 214 м. 225 ж. п.

8) *Гуковской* при р. Гнилушѣ, отъ ок. ст. 40 в., дворовъ 7, жителей 17 м. 14 ж. п.

9) *Власовъ* при р. Большой Каменкѣ, отъ ок. ст. 30 в., дворовъ 36, жителей 126 м. 114 ж. п.

10) *Изваринъ* при р. Большой Каменкѣ, отъ ок. ст. 33 в., дворовъ 63, жителей 205 м. 197 ж. п.

11) *Сорокинъ* при р. Большой Каменкѣ, отъ ок. ст. 38 в., дворовъ 78, жителей 253 м. 249 ж. п.

12) *Верхне-Шевыревъ* при р. Большой Каменкѣ, отъ ок. ст. 38 в., дворовъ 41, жителей 103 м. 125 ж. п.

13) *Деревечкинъ* при бал. Деревечкѣ, отъ ок. ст. 37 в., дворовъ 52, жителей 176 м. 161 ж. п.

14) *Малой Суходольчикъ* при р. Маломъ Суходолѣ, отъ ок. ст. 30 в., дворовъ 55, жителей 141 м. 170 ж. п.

15) *Дуванной* при бал. Дуванной, отъ ок. ст. 32 в., дворовъ 82, жителей 228 м. 261 ж. п.

16) *Таловой* при бал. Таловой, отъ ок. ст. 40 в., дворовъ 41, жителей 129 м. 137 ж. п.

17) *Нижне-Шевыревъ* при р. Большой Каменкѣ, отъ ок. ст. 23 в., дворовъ 58, жителей 203 м. 187 ж. п.

18) *Орѣховъ* при р. Донцѣ, отъ ок. ст. 21 в., дворовъ 18, жителей 55 м. 66 ж. п.

19) *Алексѣткинъ* при р. Донцѣ, отъ ок. ст. 23 в., дворовъ 38, жителей 114 м. 110 ж. п.

20) *Большое Суходолье* при р. Донцѣ, отъ ок. ст. 35 в., дворовъ 85, жителей 275 м. 301 ж. п.

21) *Попов*ъ при р. Донцѣ, отъ ок. ст. 22 в., дворовъ 44, жителей 117 м. 127 ж. п.

22) *Манохин*ъ при р. Донцѣ, отъ ок. ст. 38 в., дворовъ 41, жителей 135 м. 235 ж. п.

23) *Билинскій* при бал. Биленкѣ, отъ ок. ст. 24 в., дворовъ 29, жителей 103 м. 96 ж. п.

24) *Старая станица* при р. Большомъ Озерѣ, отъ ок. ст. 22 в., дворовъ 65, жителей 214 м. 208 ж. п.

25) *Лопуховатой* при р. Донцѣ, отъ ок. ст. 24 в., дворовъ 15, жителей 57 м. 58 ж. п.

26) *Ульяшкин*ъ при бал. Ульяшкиной, отъ ок. ст. 24 в., дворовъ 68, жителей 216 м. 210 ж. п.

27) *Грачинскій* при бал. Грачинахъ, отъ ок. ст. 25 в., дворовъ 92, жителей 277 м. 305 ж. п.

28) *Каранчев*ъ при бал. Каранчевой, отъ ок. ст. 18 в., дворовъ 78, жителей 270 м. 257 ж. п.

29) *Дубовой* при бал. Дубовой, отъ ок. ст. 29 в., дворовъ 47, жителей 145 м. 161 ж. п.

30) *Плотин*ъ при бал. Плотинской, отъ ок. ст. 25 в., дворовъ 20, жителей 75 м. 80 ж. п.

31) *Свиногѣевской* при бал. Свиногѣевой, отъ ок. ст. 18 в., дворовъ 22, жителей 92 м. 93 ж. п.

32) *Кочетовской* при бал. Каранчевой, отъ ок. ст. 17 в., дворовъ 18, жителей 54 м. 65 ж. п.

33) *Михайловской* при р. Донцѣ, отъ ок. ст. 20 в., дворовъ 113, жителей 278 м. 271 ж. п.

III. Митякинская, казачья станица, при р. Донцѣ, отъ ок. ст. **40** в., дворовъ **354**, жителей **813** м. **859** ж. п.

Въ юртѣ ея казачьи хутора:

1) *Патроновскій* при уроч. Патроновкѣ, отъ ок. ст. 57 в., дворовъ 31, жителей 74 м. 71 ж. п.

2) *Манойкій* при р. Деркулѣ, отъ ок. ст. 58 в., дворовъ 20, жителей 53 м. 61 ж. п.

3) *Еланскій* при бал. Еланской, отъ ок. ст. 62 в., дворовъ 70, жителей 210 м. 215 ж. п.

4) *Можаевскій* при р. Деркулѣ, отъ ок. ст. 69 в., дворовъ 103, жителей 250 м. 295 ж. п.

5) *Роговской* при р. Деркулѣ; отъ ок. ст. 71 в., дворовъ 98, жителей 259 м. 281 ж. п.

6) *Ушаковскій* при р. Деркулѣ, отъ ок. ст. 78 в., дворовъ 70, жителей 215 м. 230 ж. п.

7) *Прогнойскій* при бал. Прогноѣ, отъ ок. ст. 78 в., дворовъ 97, жителей 287 м. 337 ж. п.

8) *Плѣшаковскій* при бал. Плѣшаковой, отъ ок. ст. 62 в., дворовъ 26, жителей 80 м. 107 ж. п.

9) *Нижне-Дубовскій* при р. Митякинѣ, отъ ок. ст. 48 в., дворовъ 112, жителей 310 м. 346 ж. п.

10) *Верхне-Дубовскій* при р. Митякинѣ, отъ ок. ст. 48 в., дворовъ 71, жителей 210 м. 248 ж. п.

11) *Чеботовскій* при р. Митякинѣ, отъ ок. ст. 50 в., дворовъ 88, жителей 236 м. 281 ж. п.

12) *Нижне-Митякинскій* при р. Митякинѣ, отъ ок. ст. 51 в., дворовъ 110, жителей 377 м. 409 ж. п.

13) *Верхне-Митякинскій* при р. Митякинѣ, отъ ок. ст. 55 в., дворовъ 168, жителей 493 м. 513 ж. п.

14) *Журавскій* при бал. Журавкѣ, отъ ок. ст. 73 в., дворовъ 15, жителей 50 м. 40 ж. п.

15) *Садковскій* при р. Митякинѣ, осъ ок ст. 43 в., дворовъ 63, жителей 175 м 207 ж. п.

16) *Грачинскій* при бал. Грачинской, отъ ок. ст. 37 в., дворовъ 112, жителей 242 м. 288 ж. п.

17) *Верне-Грачинскій* при бал. Грачинской, отъ ок. ст. 37 в., дворовъ 93, жителей 254 м. 289 ж. п.

18) *Зеленовскій* при бал. Платинѣ, отъ ок. ст. 36 в., дворовъ 47, жителей 134 м. 144 ж. п.

19) *Логовскій* при бал. Логахъ, отъ ок. ст. 44 в., дворовъ 19, жителей 63 м. 66 ж. п.

20) *Мостовской* при р. Митякинѣ, отъ ок, ст. 38 в., дворовъ 95, жителей 248 м. 284 ж. п.

21) *Власовскій* при бал. Власовой, отъ ок. ст. 36 в., дворовъ 37, жителей 108 м. 130 ж. п.

22) *Платинскій* на бал. Платинѣ, отъ ок. ст. 25 в., дворовъ 60, жителей 195 м. 199 ж. п.

23) *Тишкинъ* на бал. Тишкиной, отъ ок. ст. 22 в., дворовъ 47, жителей 164 м. 163 ж. п.

24) *Никишинъ* при бал. Никишиной, отъ ок. ст. 23 в., дворовъ 33, жителей 106 м. 116 ж. п.

25) *Колодезный* при р. Глубокой, отъ ок. ст. 38 в,, дворовъ 30, жителей 107 м. 139 ж. п.

26) *Калоковъ* при р. Глубокой, отъ ок. ст. 35 в., дворовъ 41, жителей 142 м. 141 ж. п.

27) *Таловскій* при р. Глубокой, отъ ок. ст. 42 в., дворовъ

42, жителей 134 м. 153 ж. п.

IV. Луганская, казачья станица, при р. Донцѣ, отъ ок. ст. **70** в., дворовъ **418**, жителей **1040** м. **1035** ж. п.

Въ юртѣ ея казачьи хутора:

1) *Погорѣловъ* при р. Ольховой, отъ ок. ст. 65 в., дворовъ 48, жителей 137 м. 153 ж. п.

2) *Сизой* при р. Донцѣ, отъ ок. ст. 50 в., дворовъ 75, жителей 200 м. 215 ж. п.

3) *Хрящовъ* при р. Донцѣ, отъ ок. ст. 55 в., дворовъ 76, жителей 197 м. 226 ж. п.

4) *Колесниковъ* при р. Деркулѣ, отъ ок. ст. 50 в., дворовъ 99, жителей 226 м. 301 ж. п.

5) *Камышный* при р. Деркулѣ, отъ ок. ст. 65 в., дворовъ 119, жителей 372 м. 393 ж. п.

6) *Нижне-Герасимовскій* при р. Деркулѣ, отъ ок. ст. 75 в., дворовъ 124, жителей 278 м. 358 ж. п.

7) *Верхне-Герасимовскій* при р. Деркулѣ, отъ ок. ст. 78 в., дворовъ 133, жителей 367 м. 392 ж. п.

8) *Чугинскій* при р. Чугинкѣ, отъ ок. ст. 90 в., дворовъ 107, жителей 335 м. 357 ж. п.

9) *Петровскій* при р. Камышной, отъ ок. ст. 75 в., дворовъ 9, жителей 23 м. 21 ж. п.

10) *Кондрашовъ* при р. Донцѣ, отъ ок. ст. 80 в., дворовъ 26, жителей 79 м. 94 ж. п.

11) *Нижне-Теплый* при р. Теплой, отъ ок. ст. 90 в., дворовъ 101, жителей 296 м. 319 ж. п.

12) *Ковсугскій* при р. Ковсугѣ, отъ ок. ст. 92 в., дворовъ 24, жителей 87 м. 78 ж. п.

13) *Верхне-Теплый*, при р. Теплой, отъ ок. ст. 90 в., дворовъ 199, жителей 554 м. 602 ж. п.

14) *Миниченковъ* при р. Теплой, отъ ок. ст. 94 в., дворовъ 105, жителей 326 м. 334 ж.

15) *Гандиловскій* при р. Гандиловкѣ, отъ ок. ст. 75 в., дворовъ 83, жителей 228 м. 238 ж. п.

16) *Плотинскій* при р. Гандиловкѣ, отъ ок. ст. 73 в., дворовъ 153, жителей 412 м. 466 ж. п.

17) *Макаровъ* при р. Верхне-Ольховой, отъ ок. ст. 70 в., дворовъ 41, жителей 98 м. 115 ж. п.

18) *Волуйскій* при р. Нижне-Ольховой, отъ ок. ст. 75 в., дворовъ 39, жителей 100 м. 112 ж. п.

19) *Лащинскій* при уроч. Лащинѣ, отъ ок. ст. 80 в., дво-

ровъ 34, жителей 96 м. *101* ж. п.

20) *Нижне-Ольховый* при р. Нижне-Ольховой, отъ ок. ст. 85 в., дворовъ *114*, жителей 306 м. 34*1* ж. п.

21) *Верхне-Ольховый* при р. Нижне-Ольховой, отъ ок. ст. 89 в., дворовъ *142*, жителей 34*2* м. 373 ж. п.

V. Калитвенская, казачья станица, при р. Донцѣ, отъ ок. ст. **20** в., дворовъ **360**, жителей **1001** м. **1083** ж. п.

Въ юртѣ ея казачьи хутора:

1) *Нижне-Ерохинъ* при р. Калитвенцѣ, отъ ок. ст. 30 в., дворовъ 80, жителей *259* м. *274* ж. п.

2) *Гусевъ* при р. Калитвенцѣ, отъ ок. ст. *20* в., дворовъ 1*27*, жителей 341 м. 364 ж. п.

3) *Верхне-Ерохинъ* при р. Калитвенцѣ, отъ ок. ст. 45 в., дворовъ 30, жителей 83 м. *90* ж. п.

4) *Исаевъ* при р. Калитвенцѣ, отъ ок. ст. 40 в., дворовъ 43, жителей 100 м. *90* ж. п.

5) *Илюхинъ* при р. Калитвенцѣ, отъ ст. 30 в., дворовъ 63, жителей *200* м. 191 ж. п.

6) *Плъшаковъ* при р. Калитвенцѣ, отъ ок. ст. 40 в., дворовъ 74, жителей 224 м. *239* ж. п.

7) *Орѣшкинъ* при р. Большомъ Калитвенцѣ, отъ ок. ст. 20 в., дворовъ 111, жителей 300 м. 369 ж. п.

8) *Хобатковъ* при р. Донцѣ, отъ ок. ст. 8 в., дворовъ 13, жителей 45 м. 36 ж. п.

9) *Юровъ* при р. Маломъ Калитвенцѣ, отъ ок. ст. 40 в., дворовъ 51, жителей 149 м. 159 ж. п.

10) *Поповъ* при р. Маломъ Калитвенцѣ, отъ ок. ст. 22 в., дворовъ 95, жителей 273 м. 321 ж. п.

11) *Чекуновъ* при р. Лихой, отъ ок. ст. 30 в., дворовъ 14, жителей 37 м. 36 ж. п.

12) *Забулдыгинъ* при р. Калитвенцѣ, отъ ок. ст. 27 в., дворовъ 109, жителей 3*28* м. 356 ж. п.

13) *Грущыковъ* при р. Калитвенцѣ, отъ ок. ст. 35 в., дворовъ 85, жителей 231 м. 224 ж. п.

14) *Красный яръ* при р. Калитвенцѣ, отъ ок. ст. *20* в., дворовъ 28, жителей 97 м. 86 ж. п.

15) *Кудиновъ* при р. Донцѣ, отъ ок. ст. *22* в., дворовъ 39, жителей 1*24* м. 126 ж. п.

16) *Муравлевъ* при р. Донцѣ, отъ ок. ст. 25 в., дворовъ 50, жителей 148 м. 137 ж. п.

17) *Бородинъ* при р. Донцѣ, отъ ок. ст. 3*7* в., дворовъ 43,

жителей 127 м. 133 ж. п.

18) *Поцѣлуевъ* при р. Донцѣ, отъ ок. ст. 35 в., дворовъ 40, жителей 141 м. 148 ж. п.

19) *Нижне-Ясиновскій* при р. Донцѣ, отъ ок. ст. 24 в., дворовъ 48, жителей 144 м. 144 ж. п.

20) *Верхне-Ясиновскій* на бал. Ясиновой, отъ ок. ст. 27 в., дворовъ 63, жителей 186 м. 203 ж. п.

21) *Нижне-Сазоновъ* при р. Донцѣ, отъ ок. ст. 18 в., дворовъ 60, жителей 167 м. 181 ж. п.

22) *Богдановъ* при р. Донцѣ, отъ ок. ст. 14 в., дворовъ 85, жителей 206 м. 255 ж. п.

23) *Дубовой* при р. Донцѣ, отъ ок. ст. 13 в., дворовъ 40, жителей 116 м. 117 ж. п.

24) *Верхне-Сазоновъ* на балкѣ Сазоновой, отъ ок. ст. 20 в., дворовъ 29, жителей 85 м. 85 ж. п.

25) *Липовой* на бал. Липовой, отъ ок. ст. 25 в., дворовъ 51, жителей 144 м. 139 ж. п.

26) *Перебойной* при р. Донцѣ, отъ ок. ст. 20 в., дворовъ 23, жителей 67 м. 77 ж. п.

27) *Трифановъ* при р. Лихой, отъ ок. ст. 22 в., дворовъ 18, жителей 47 м. 44 ж. п.

VI. Владимірская, казачья станица, при р. Кундрючьѣ, отъ ок. ст. **40** в.. дворовъ **156**, жителей **543** м. **508** ж. п.

Въ юртѣ ея хуторъ казачій:

1) *Лиховской* при р. Лихой, отъ ок. ст. 20 в., дворовъ 43, жителей 133 м. 135 ж. п.

VII. Усть-Бѣлокалитвенская, казачья станица, при устьѣ р. Калитвы и при р. Донцѣ, отъ ок. ст. **40** в., дворовъ **183**, жителей **614** м. **618** ж. п.

Въ юртѣ ея казачьи хутора:

1) *Карсунскій* при р. Калитвѣ, отъ ок. ст. 70 в., дворовъ 70, жителей 231 м. 210 ж. п.

2) *Кононовъ* при р. Калитвѣ, отъ ок. ст. 60 в., дворовъ 64, жителей 200 м. 210 ж. п.

3) *Титовъ* при р. Калитвѣ, отъ ок. ст. 50 в., дворовъ 52, жителей 161 м. 193 ж. п.

4) *Черновъ* при р. Калитвѣ, отъ ок. ст. 50 в., дворовъ 93, жителей 299 м. 349 ж. п.

5) *Кочевинскій* при р. Калитвѣ, отъ ок. ст. 50 в., дворовъ 54, жителей 186 м. 199 ж. п.

6) *Дубовой* при р. Калитвѣ, отъ ок. ст. 50 в., дворовъ

104, жителей 365 м. 401 ж. п.

7) *Свинаревъ* при р. Калитвѣ, отъ ок. ст. 50 в., дворовъ 123, жителей 376 м. 459 ж. п.

8) *Рудаковъ* при р. Лихой. отъ ок. ст. 35 в., дворовъ 65, жителей 201 м. 231 ж. п.

9) *Крутинскій* при р. Лихой, отъ ок. ст. 30 в., дворовъ 85, жителей 276 м. 304 ж. п.

10) *Погорѣловъ* при р. Лихой, отъ ок. ст. 40 в., дворовъ 74, жителей 242 м. 282 ж. п.

11) *Поповъ* при Лихой, отъ ок. ст. 45 в., дворовъ 69, жителей 233 м. 249 ж. п.

12) *Дороговъ* при р. Лихой, отъ ок. ст. 35 в. дворовъ 24, жителей 76 м. 88 ж. п.

13) *Фоминатскій* при р. Калитвѣ, отъ ок. ст. 42 в., жителей 138 м. 164 ж. п.

14) *Богатовъ* при р. Донцѣ, отъ ок. ст. 35 в., дворовъ 88, жителей 283 м. 317 ж. п.

15) *Какичевъ* при р. Лихой, отъ ок. ст. 30 в., дворовъ 65, жителей 219 м. 242 ж. п.

16) *Мечетновъ* при р. Лихой, отъ ок. ст. 25 в., дворовъ 53, жителей 168 м. 209 ж. п.

17) *Бугураевъ* при р. Лихой, отъ ок. ст. 35 в., дворовъ 93, жителей 280 м. 300 ж. п.

18) *Альховой* при р. Донцѣ, отъ ок. ст. 30 в., дворовъ 65, жителей 218 м. 240 ж. п.

19) *Дядинъ* при р. Донцѣ, отъ ок. ст. 25 в., дворовъ 94, жителей 274 м. 295 ж. п.

Б. Крестьянскія поселенія.

I. Грекова-Степановка, крестьянская слобода, при р. Лазовой, отъ ок. ст. **130** в., дворовъ **64**, жителей **250** м. **242** ж. п. Здѣсь находится волостное управленіе.

Къ Греково-Степановской волости принадлежатъ поселки:

1) *Алексѣевско-Лазовскій* при р. Лазовой, отъ ок. ст. 132 в., дворовъ 94, жителей 312 м. 303 ж. п.

2) *Ольховскій* при р. Большой Лазовой, отъ ок. ст. 127 в., дворовъ 141, жителей 517 м. 456 ж. п.

II. Дегтева, крестьянская слобода, при р. Калитвѣ, отъ ок. ст. **103** в., дворовъ **207**, жителей **663** м. **724** ж. п. Здѣсь находится волостное управленіе.

Къ Дегтевой волости принадлежатъ поселки:

1) *Кудиновскій* при р. Калитвѣ, отъ ок. ст. 105 в., дворовъ 99, жителей 314 м. 301 ж п.

2) *Семено-Камышенскій* при р. Камышиной, отъ ок. ст. 113 в., дворовъ 60, жителей 191 м. 203 ж. п.

3) *Марьевско-Камышенскій* при р. Камышиной, отъ ок. ст. 115 в., дворовъ 7, жителей 25 м. 28 ж. п.

4) *Павловскій* при р. Лазовой, отъ ок. ст. 120 в., дворовъ 5, жителей 245 м. 216 ж. п.

III. Ребрикова-Анновка, крестьянская слобода, при р. Калитвѣ, отъ ок. ст. **150** в., дворовъ **79**, жителей **242** м. **266** ж. п. Здѣсь находится волостное управленіе.

Къ Ребриково-Анновской волости принадлежатъ поселки:

1) *Бакаевскій* при р. Калитвѣ, отъ ок. ст. 140 в., дворовъ 23, жителей 64 м. 62 ж. п.

2) *Ново-Степановскій* при р. Калитвѣ, отъ ок. ст. 140 в., дворовъ 27, жителей 105 м. 87 ж. п.

3) *Тарасовской* при р. Мѣловой, отъ ок. ст. 112 в., дворовъ 72, жителей 257 м. 216 ж. п.

4) *Галдинъ-Мѣловской* при р. Мѣловой, отъ ок. ст. 112 в., дворовъ 36, жителей 115 м. 91 ж. п.

IV. Леоново-Калитвенская, крестьянская слобода, при р. Калитвѣ, отъ ок. ст. **120** в., дворовъ **410**, жителей **1354** м. **1335** ж. п. Здѣсь находится волостное управленіе.

Къ Леоново-Калитвенской волости принадлежатъ поселки:

1) *Осиновскій* при р. Мѣловой, отъ ок. ст. 123 в., дворовъ 42, жителей 142 м. 141 ж. п.

2) *Щедровъ-Калитвенскій* при р. Калитвѣ, отъ ок. ст. 135 в., дворовъ 49, жителей 184 м. 174 ж. п.

3) *Сохранный* при р. Камышиной, отъ ок. ст. 140 в., дворовъ 111, жителей 354 м. 392 ж. п.

V. Янова-Шентуховка, крестьянская слобода, при р. Калитвѣ, отъ ок. ст. **108** в., дворовъ **209**, жителей **697** м. **684** ж. п. Здѣсь находится волостное управленіе.

Къ Яново-Шентуховской волости принадлежатъ поселки:

1) *Ивановскій* при р. Калитвѣ, отъ ок. ст. 110 в., дворовъ 38, жителей 133 м. 135 ж. п.

2) *Кутейниковъ* при р. Камышиной, отъ ок. ст. 115 в., дворовъ 78, жителей 245 м. 230 ж. п.

VI. Янова-Новосесловская, крестьянская слобода, при р. Калитвѣ, отъ ок. ст. **104** в., дворовъ **126**, жителей **447** м. **440**

ж. п. Здѣсь находится волостное управленіе.

Къ Яново-Новоселовской волости принадлежатъ поселки:

1) *Ходаковъ* при бат. Парневой, отъ ок. ст. 100 в., дворовъ 12, жителей 33 м. 35 ж. п.

2) *Ново-Митрофановскій* при р. Калитвѣ, отъ ок. ст. 110 в., дворовъ 9, жителей 36 м. 26 ж. п.

3) *Ново-Ивановскій* при р. Калитвѣ, отъ ок. ст. 110 в., дворовъ 7, жителей 30 м. 34 ж. п.

4) *Колодезя* при бал. Колодезной, отъ ок. ст. 90 в., дворовъ 217, жителей 728 м. 729 ж. п.

VII. Деркуло-Обливская, крестьянская слобода, при р. Деркулѣ, отъ ок. ст. 80 в., дворовъ **201**, жителей **617** м. **602** ж. п. Здѣсь находится волостное управленіе.

Къ Деркуло-Обливской волости принадлежатъ поселки:

1) *Верхне-Камышенскій* при р. Камышной, отъ ок. ст. 120 в., дворовъ 42, жителей 123 м. 140 ж. п.

2) *Нижне-Камышенскій* при р. Камышной, отъ ок. ст. 90 в., дворовъ 72, жителей 310 м. 274 ж. п.

3) *Деркуло-Голубовскій* при р. Деркулѣ, отъ ок. ст. 80 в., дворовъ 11, жителей 31 м. 24 ж. п.

4) *Ларіоновской* при р. Деркулѣ, отъ ок. ст. 80 в., дворовъ 164, жителей 485 м. 472 ж. п.

5) *Юганово-Деркуловской* при р. Деркулѣ, отъ ок. ст. 60 в., дворовъ 96, жителей 240 м. 225 ж. п.

VIII. Средне-Наголинскій, крестьянскій поселокъ, при р. Нагольной, отъ ок. ст. **120** в., дворовъ **101**, жителей **358** м. **341** ж. п. Здѣсь находится волостное управленіе.

Къ Средне-Наголинской волости принадлежатъ поселки:

1) *Верхне-Наголинской 2-й* при р. Нагольной, отъ ок. ст. 110 в., дворовъ 69, жителей 200 м. 216 ж. п.

2) *Нижне-Наголинской* при р. Нагольной, отъ ок. ст. 90 в., дворовъ 68, жителей 199 м. 226 ж. п.

IX. Титовскій, крестьянскій поселокъ, при р. Деркулѣ, отъ ок. ст. **105** в., дворовъ **184**, жителей **658** м. **622** ж. п. Здѣсь находится волостное управленіе.

Къ Титовской волости принадлежатъ поселки:

1) *Ноздревскій* при р. Деркулѣ, отъ ок. ст. 100 в., дворовъ 24, жителей 76 м. 84 ж. п.

2) *Фроловъ* при р. Деркулѣ, отъ ок. ст. 115 в., дворовъ 20, жителей 69 м. 55 ж. п.

X. Волошинская, крестьянская слобода, при р. Полной, отъ

ок. ст. **70** в., дворовъ **195**, жителей **644** м. **618** ж. п. Здѣсь находится волостное управленіе.

Къ Волошинской волости принадлежитъ поселокъ:

1) *Афонасьевскій* при р. Полной, отъ ок. ст. 70 в., дворовъ 42, жителей 132 м. 132 ж. п.

XI. Малчевско-Полянская, крестьянская слобода, при р. Полной, отъ ок. ст. **80** в., дворовъ **86**, жителей **252** м. **331** ж. п. Здѣсь находится волостное управленіе.

Къ Молчевско-Полянской волости принадлежатъ поселки:

1) *Николаевскій* при р. Камышной, отъ ок. ст. 90 в., дворовъ 18, жителей 55 м. 73 ж. п.

2) *Турилов*ъ при р. Полной, отъ ок. ст. 80 в., дворовъ 42, жителей 174 м. 154 ж. п.

3) *Грековъ* при р. Камышной, отъ ок. ст. 70 в., дворовъ 90, жителей 330 м. 304 ж. п.

4) *Сулинъ* при р. Полной, отъ ок. ст. 60 в., дворовъ 86, жителей 241 м. 238 ж. п.

5) *Рогалевскій* при р. Полной, отъ ок. ст. 65 в., дворовъ 115, жителей 371 м. 359 ж. п.

XII. Туровѣрово-Глубокинскій, крестьянскій поселокъ, при р. Глубокой, отъ ок. ст. **55** в., дворовъ **61**, жителей **196** м. **203** ж. п. Здѣсь находится волостное управленіе.

Къ Туровѣрово-Глубокинской волости принадлежатъ поселки:

1) *Банниковъ-Александровъ* при р. Глубокой, отъ ок. ст 57 в., дворовъ 8, жителей 25 м. 31 ж. п.

2) *Миллерово-Глубокинскій* при р. Глубокой, отъ ок. ст 62 в., дворовъ 37, жителей 128 м. 127 ж. п.

3) *Долотинъ-Журавлевскій* при р. Журавкѣ, отъ ок. ст. 65 в., дворовъ 44, жителей 130 м. 122 ж. п.

4) *Кумшацкій* при р. Глубокой, отъ ок. ст. 45 в., дворовъ 29, жителей 72 м. 55 ж. п.

5) *Ивановскій* при р. Глубокой, отъ ок. ст. 60 в., дворовъ 42, жителей 102 м. 104 ж. п.

6) *Матвѣевскій* при р. Глубокой, отъ ок. ст. 60 в., дворовъ 16, жителей 48 м. 45 ж. п.

7) *Ново-Петровскій* при р. Глубокой, отъ ок. ст. 60 в., дворовъ 16, жителей 42 м. 46 ж. п.

XIII. Дячкина, (Карпова-Глубокинская) крестьянская слобода, при р. Глубокой, отъ ок. ст. **30** в., дворовъ **91**, жителей **316** м. **344** ж. п. Здѣсь находится волостное управленіе Карпово-Глубокинской волости.

Къ Карпово-Глубокинской волости принадлежатъ поселки:

1) *Русскій* при бал. Западной, отъ ок. ст. 30 в., дворовъ 43, жителей 130 м. 131 ж. п.

2) *Васильевскій* при р. Глубокой, отъ ок. ст. 30 в., дворовъ 16, жителей 59 м. 65 ж. п.

3) *Нижне-Тарасовскій* при р. Глубокой, отъ ок. ст. 40 в., дворовъ 47 , жителей 167 м. 166 ж. п.

4) *Верхне-Тарасовскій* при р. Глубокой, отъ ок. ст. 42 в., дворовъ 61, жителей 245 м. 195 ж. п.

5) *Россошинскій* при р. Россошѣ, отъ ок. ст. 45 в., дворовъ 8, жителей 26 м. 19 ж. п.

6) *Никитинъ* при р. Россошѣ, отъ ок. ст. 43 в., дворовъ 13, жителей 40 м. 41 ж. п.

7) *Березовскій* при р. Глубокой, отъ ок. ст. 15 в., дворовъ 15, жителей 49 м. 41 ж. п.

XIV. Нижне-Ольховская, крестьянская слобода, при р. Ольховой, отъ ок. ст. **78** в., дворовъ **267**, жителей **800** м. **792** ж. п. Здѣсь находится волостное управленіе.

Къ Нижне-Ольховской волости принадлежатъ поселки:

1) Нижне-Макъевскій при р. Ольховой, отъ ок. ст. *72* в., дворовъ 88, жителей *278* м. *317* ж. п.

2) Калиновскій при р. Ольховой, отъ ок. ст. 87 в., дворовъ *28*, жителей *93* м. 96 ж. п.

3) Лысогорскій при р. Ольховой, отъ ок. ст. 88 в., дворовъ *34*, жителей *103* м. *114* ж. п.

4) *Усть-Березовскій* при р. Ольховой, отъ ок. ст. 89 в., дворовъ 9, жителей *28* м. *34* ж. п.

5) *Чаусовъ* при р. Ольховой, отъ ок. ст. 89 в., дворовъ *2*, жителей *3* м. 5 ж. п.

XV. Терновая, крестьянская слобода, при р. Калитвѣ, отъ ок. ст. **95** в., дворовъ **139**, жителей **479** м. **479** ж. п. Здѣсь находится волостное управленіе.

Къ Терновской волости принадлежатъ поселки:

1) Новониколаевскій при р. Калитвѣ, отъ ок. ст. 94 в., дворовъ *24*, жителей 85 м. 76 ж. п.

2) Ольховской при р. Калитвѣ, отъ ок. ст. 84 в., дворовъ *167*, жителей 479 м. 453 ж. п.

XVI. Голодаевка, крестьянская слобода, при р. Нагольной, отъ ок. ст. **75** в., дворовъ **158**, жителей **677** м. **555** ж. п. Здѣсь находится волостное управленіе.

Къ Голодаево-Сарпинской волости принадлежатъ поселки:

1) *Красноярскій* при уроч. Красный Яръ, отъ ок. ст. 80 в., дворовъ 72, жителей 238 м. 251 ж. п.

2) *Почтоволукскій* при р. Большой, отъ ок. ст. 62 в., дворовъ 51, жителей 176 м. 177 ж. п.

3) *Васильевскій* при р. Нагольной, отъ ок. ст. 80 в., дворовъ 9, жителей 33 м. 27 ж. п.

XVII. Федоровскій, крестьянскій поселокъ, при р. Нагольной, отъ ок. ст. **90** в., дворовъ **17**, жителей **71** м. **77** ж. п.

Къ Поляково-Нагольнской волости принадлежатъ поселки:

1) *Дмитріевскій* при р. Нагольной, отъ ок. ст. 91 в., дворовъ **14**; жителей 72 м. 61 ж. п.

2) *Михайловской* при р. Нагольной, отъ ок. ст. 91 в., дворовъ 18, жителей 68 м. 57 ж. п.

3) *Сулинъ* при р. Нагольной, отъ ок. ст. 84 в., дворовъ 6, жителей 36 м. 30 ж. п.

4) *Калашниковъ* при р, Нагольной, отъ ок. ст. 91 в., дворовъ 27, жителей 105 м. 84 ж. п.

5) *Свѣчниковъ* при р. Нагольной, отъ ок. ст. 100 в., дворовъ 33, жителей 136 м. 132 ж. п.

6) *Коньковъ* при р. Нагольной, отъ ок. ст. 105 в., дворовъ 15, жителей 65 м. 67 ж. п.

7) *Ѳомины* при р. Нагольной, отъ ок. ст. 102 в., дворовъ 14, жителей 69 м. 58 ж. п.

XVIII. Маньково-Березовская, крестьянская слобода, при р. Березовой, отъ ок. ст. **120** в., дворовъ **324**, жителей **1141** м. **1107** ж. п. Здѣсь находится волостное управленіе.

Къ Маньково-Березовской волости принадлежатъ поселки:

1) *Спасановской* при р. Березовой, отъ ок. ст. 122 в., дворовъ 77, жителей 304 м. 310 ж. п.

2) *Маріевской* при р. Березовой, отъ ок. ст. 110 в., дворовъ 50, жителей 172 м. 153 ж. п.

3) *Николаевскій* при р. Березовой, отъ ок. ст. 105 в., дворовъ 40, жителей 150 м. 130 ж. п.

4) *Антоновъ* при р. Березовой, отъ ок. ст. 100 в., дворовъ 3, жителей 16 м. 12 ж. п.

5) *Борисовъ* при р. Березовой, отъ ок. ст. 95 в., дворовъ 24, жителей 87 м. 78 ж. п.

6) *Ивановскій* при р. Березовой, отъ ок. ст. 93 в., дворовъ 14, жителей 49 м. 40 ж. п.

7) *Васильевскій* при р. Березовой, отъ ок. ст. 90 в., дворовъ 14, жителей 44 м. 44 ж. п.

8) *Петровскій* при р. Березовой, отъ ок. ст. 105 в., дворовъ 22, жителей 59 м. 70 ж. п.

XIX. Селивановъ, крестьянскій поселокъ, при р. Березовой, отъ ок. ст. 120 в., дворовъ **116**, жителей **408** м. 384 ж. п. Здѣсь находится волостное управленіе.

Къ Селивановской волости принадлежатъ поселки:

1) *Кузнецовъ* при р. Березовой, отъ ок. ст. 135 в., дворовъ 34, жителей 91 м. 90 ж. п.

2) *Варламовъ* при р. Березовой, отъ ок. ст. 130 в., дворовъ 30, жителей 102 м. 90 ж. п.

3) *Богачевъ* при р. Березовой, отъ ок. ст. 123 в., дворовъ 12, жителей 35 м. 31 ж. п.

4) *Поляковъ* при р. Березовой, отъ ок. ст. 120 в., дворовъ 15, жителей 44 м. 39 ж. п.

XX. Верхне-Ольховая, крестьянская слобода, при р. Ольховой, отъ ок. ст. **95** в., дворовъ **186**, жителей **639** м. **634** ж. Здѣсь находится волостное управленіе.

Къ Верхне-Ольховской волости принадлежатъ поселки:

1) *Верхне-Калиновскій* при р. Ольховой, отъ ок. ст. 90 в., дворовъ 36, жителей 131 м. 131 ж. п.

2) *Кіевскій* при р. Большой, отъ ок. ст. 95 в., дворовъ 62, жителей 200 м. 205 ж. п.

XXI. Поповка, крестьянская слобода, при р. Яблоновой, отъ ок. ст. **122** в., дворовъ **122**, жителей **517** м. **493** ж. находится волостное управленіе.

Къ Поповско-Иловайской волости принадлежатъ поселки:

1) *Новоселовскій* при р. Яблоновой, отъ ок. ст. 122 в., дворовъ 124, жителей 420 м. 396 ж. п.

2) *Каменка* при р. Яблоновой, отъ ок. ст. 130 в., дворовъ 122, жителей 507 м. 493 ж. п.

XXII. Шелаевскій, крестьянскій поселокъ, при р. Большой, отъ ок. ст. **150** в., дворовъ **63**, жителей **206** м. **205** ж. п. Здѣсь находится волостное управленіе.

Къ Шелаевской волости принадлежатъ поселки:

1) *Верхне-Грековъ* при р. Большой, отъ ок. ст. 155 в., дворовъ 108, жителей 404 м. 438 ж. п.

2) *Крюковъ* при р. Мечетной, отъ ок. ст. 150 в., дворовъ 21, жителей 68 м. 64 ж. п.

3) *Смолинъ* при р. Мечетной, отъ ок. ст. 145 в., дворовъ 8, жителей 29 м. 26 ж. п.

4) *Туровцовъ* при р. Мечетной, отъ ок. ст. 140 в., дво-

ровъ 17, жителей 47 м. 56 ж. п.

XXIII. Верхне-Макѣевская, крестьянская слобода, при р. Ольховой, отъ ок. ст. **110** в., дворовъ **384**, жителей **1226** м. **1175** ж. п. Здѣсь находится волостное управленіе.

Къ Верхне-Макѣевской волости принадлежитъ поселокъ:

1) *Новопавловка* при р. Ольховой, отъ ок. ст. 105 в., дворовъ 102, жителей 397 м. 398 ж. п.

XXIV. Усть-Мечетинскій, крестьянскій поселокъ, при р. Мечеткѣ, отъ ок. ст. **105** в., дворовъ **74**, жителей **298** м. **294** ж. п. Здѣсь находится волостное управленіе.

Къ Усть-Мечетинской волости принадлежатъ поселки:

1) *Старо-Анновскій* при р. Большой, отъ ок. ст. 110 в., дворовъ 10, жителей 40 м. 33 ж. п.

2) *Марьевскій* при р. Большой, отъ ок. ст. 105 в., дворовъ 5, жителей 18 м. 19 ж. п.

3) *Анновско-Большинскій* при р. Большой, отъ ок. ст. 102 в., дворовъ 29, жителей 85 м. 105 ж. п.

4) *Даниловскій* при р. Большой, отъ ок. ст. 100 в., дворовъ 16, жителей 60 м. 60 ж. п.

5) *Вербовскій* при р. Большой, отъ ок. ст. 98 в., дворовъ 17, жителей 50 м. 52 ж. п.

6) *Наумовскій* при р. Большой, дворовъ 35, жителей 113 м. 99 ж. п.

7) *Большинскій* при р. Большой, отъ ок. ст. 90 в., дворовъ 11, жителей 49 м. 33 ж. п.

8) *Свѣчниковъ* при р. Большой, отъ ок. ст. 90 в., дворовъ 27, жителей 95 м. 96 ж. п.

9) *Ѳоминскій* при р. Большой, отъ ок. ст. 90 в., дворовъ 14, жителей 45 м. 49 ж. п.

XXV. Никольско-Покровская, крестьянская слобода, при р. Калитвѣ, отъ ок. ст. **77** в., дворовъ **298**, жителей **1048** м. **1099** ж. п. Здѣсь находится волостное управленіе.

Къ Никольско-Покровской волости принадлежатъ поселки:

1) *Ѳоминъ* при бал. Усть-Широкинской, отъ ок. ст. 80 в., дворовъ 32, жителей 110 м. 104 ж. п.

2) *Грековъ* при бал. Усть-Широкинской, отъ ок. ст. 80 в., дворовъ 24, жителей 86 м. 87 ж. п.

3) *Кумшацко-Орѣховскій* при бал. Орѣховой, отъ. ок. ст. 75 в., дворовъ 52, жителей 141 м. 144 ж. п.

4) *Касьяновъ* при бал. Орѣховой, отъ ок. ст. 72 в., дворовъ 13, жителей 51 м. 46 ж. п.

5) *Сухобоярацкій* при бал. Сохобойрацкой, отъ ок. ст. 65 в., дворовъ 12, жителей 38 м. 34 ж. п.

XXVI. Ильинскій, крестьянскій поселокъ, при р. Березовой, отъ ок. ст. **50** в., дворовъ **51**, жителей **192** м. **199** ж. п. Здѣсь находится волостное управленіе Усть-Березовской волости.

Къ Усть-Березовской волости принадлежатъ поселки:

1) *Александровской* при р. Березовой, отъ ок. ст. 45 в., дворовъ 31, жителей 152 м. 142 ж. п.

2) *Калиновскій* при бал. Березовой, отъ ок. ст. 40 в., дворовъ 24, жителей 122 м. 104 ж. п.

3) *Аннинскій* при р. Березовой, отъ ок. ст. 45 в., дворовъ 29, жителей 88 м. 97 ж. п.

4) *Удольный* при р. Березовой, отъ ок. ст. 46 в., дворовъ 8, жителей 33 м. 40 ж. п.

XXVII. Екатериновка, крестьянская слобода, при р. Большой, отъ ок. ст. 88 в., дворовъ **95**, жителей **329** м. **363** ж. п. Здѣсь находится волостное управленіе Сариново-Чернозубовской волости.

Къ Сариново-Чернозубовской волости принадлежатъ поселки:

1) *Сариновскій* при р. Большой, отъ ок. ст. 88 в., дворовъ 80, жителей 286 м. 318 ж. п.

2) *Кирсановскій* при р. Большой, отъ ок. ст. 89 в., дворовъ 50, жителей 196 м. 179 ж. п.

XXVIII. Яново-Марьевскій, крестьянскій поселокъ, при р. Быстрой, отъ ок ст. **150** в., дворовъ **68**, жителей **235** м. **221** ж. п. Здѣсь находится волостное управленіе Яновской волости.

Къ Яновской волости принадлежатъ поселки:

1) *Петровскій* при р. Быстрой, отъ ок. ст. 150 в., дворовъ 96, жителей 239 м. 337 ж. п.

2) *Процыково-Быстрянскій* при р. Быстрой, отъ ок. ст. 165 в., дворовъ 41, жителей 121 м. 146 ж. п.

3) *Валыково-Суховской* при р. Быстрой, отъ ок. ст. 170 в., дворовъ 22, жителей 50 м. 56 ж. п.

4) *Костинъ-Быстрянскій* при р. Быстрой, отъ ок. ст. 172 в., дворовъ 36, жителей 117 м. 108 ж. п.

XXIX. Карпова-Обрывская, крестьянская слобода, при р. Калитвѣ, отъ ок. ст. **130** в., дворовъ **104**, жителей **566** м. **552** ж. п. Здѣсь находится волостное управленіе.

Къ Карпово-Обрывской волости принадлежатъ поселки:

1) *Маслов*ъ при р. Калитвѣ отъ ок. ст. 135 в., дворовъ 42, жителей 139 м. 129 ж. п.

2) *Мартинскій* при р. Калитвѣ, отъ отъ ок. ст. 138 в., дворовъ 29, жителей 92 м. 106 ж. п.

3) *Персидскій* при р. Калитвѣ, отъ ок. ст. 139 в., дворовъ 7, жителей 21 м. 24 ж. п.

4) *Жирнов*ъ при р. Калитвѣ, отъ ок. ст. 140 в., дворовъ 64, жителей 204 м. 202 ж. п.

5) *Хорошевскій* при р. Калитвѣ, отъ ок. ст. 141 в., дворовъ 10, жителей 30 м. 24 ж. п.

XXX. Большинская, крестьянская слобода, при р. Большой, отъ ок. ст. **50** в., дворовъ **429**, жителей **1540** м. **1511** ж. п. Здѣсь находится волостное управленіе.

Къ Большинской волости принадлежатъ поселки:

1) *Куршаков*ъ при р. Березовой, отъ ок. ст. 30 в., дворовъ 62, жителей 222 м. 223 ж. п.

2) *Марьевскій* при р. Березовой, отъ ок. ст. 25 в., дворовъ 43, жителей 188 м. 178 ж. п.

3) *Наполинскій* при р. Березовой, отъ ок. ст. 62 в., дворовъ 13, жителей 48 м. 51 ж. п.

XXXI. Голова, крестьянская слобода, при р. Калитвѣ, отъ ок. ст. 45 в., дворовъ 71, жителей 247 м. 238 ж. п. Здѣсь находится волостное управленіе.

Къ Голово-Калитвенской волости принадлежатъ поселки.

1) *Гусинскій* при р. Калитвѣ, отъ ок. ст. 46 в., дворовъ 25, жителей 113 м. 118 ж. п.

2) *Верхне-Вязовскій* при р. Калитвѣ, отъ ок. ст. 45 в., дворовъ 24, жителей 80 м. 71 ж. п.

3) *Вязовой-Титовскій* при р. Калитвѣ, отъ ок. ст. 45 в., дворовъ 33, жителей 126 м. 109 ж. п.

4) *Таловскій* при бал. Таловой, отъ ок. ст. 40 в., дворовъ 66, жителей 240 м. 215 ж. п.

5) *Раздолье* при р. Калитвѣ, отъ ок. ст. 50 в., дворовъ 5, жителей 9 м. 7 ж. п.

XXXII. Скасырская, крестьянская слобода, при р. Быстрой, отъ ок. ст. 80 в., дворовъ 153, жителей 814 м. 775 ж, п. Здѣсь находится волостное управленіе.

Къ Скасырско-Средне-Обливской волости принадлежатъ пос.

1) *Марьевскій* при р. Быстрой, отъ ок. ст. 78 в., дворовъ 15, жителей 39 м. 41 ж. п.

2) *Качалинскій* при р. Гнилой, отъ ок. ст. 85 в., дворовъ

18, жителей 71 м. 57 ж. п.

3) *Калмыковъ* при Гнилой, отъ ок. ст. 87 в., дворовъ 10, жителей 28 м. 24 ж. п.

4) *Гниловской-Сулинъ* при р. Гнилой, отъ ок. ст. 90 в., дворовъ 34, жителей 121 м. 121 ж. п.

5) *Матвѣевскій* при р. Гнилой, отъ ок. ст. 90 в., дворовъ 28, жителей 122 м. 126 ж. п.

6) *Петровскій* при р. Гнилой, отъ ок. ст. 88 в., дворовъ 21, жителей 77 м. 76 ж. п.

7) *Захаро-Обливской* при р. Быстрой, отъ ок. ст. 75 в., дворовъ 78, жителей 263 м. 276 ж. п.

8) *Нижне-Обливской* при р. Быстрой, отъ ок. ст. 70 в., дворовъ 24, жителей 68 м. 65 ж. п.

XXXIII. Таловско-Калитвенская, крестьянская слобода, при р. Калитвѣ, отъ ок. ст. 60 в., дворовъ 110, жителей 433 м. 391 ж. п. Здѣсь находится волостное управленіе.

Къ Таловско-Калитвенской волости принадлежитъ поселокъ:

1) *Таловскій-Миллеровъ* при р. Калитвѣ, отъ ок. 60 в. дворовъ 77, жителей 225 м. 223 ж. п.

XXXIV. Степановка, крестьянская слобода, при р. Калитвѣ, отъ ок. ст. **65** в., дворовъ **555**, жителей **2034** м. **1944** ж. п. Здѣсь находится волостное управленіе.

Къ Степановской волости принадлежатъ поселки:

1) *Колушкинъ* при р. Калитвѣ, отъ ок. ст. 65 в., дворовъ 126, жителей 523 м. 523 ж. п.

2) *Сергѣевъ* при р. Калитвѣ, отъ ок. ст. 67 в., дворовъ 25, жителей 133 м. 129 ж. п.

XXXV. Александровскій, крестьянскій поселокъ, при р. Ольховой, отъ ок. ст. **65** в., дворовъ **87**, жителей **291** м. **305** ж. п. Здѣсь находится волостное управленіе.

Къ Ольхово-Городищенской волости принадлежатъ поселки:

1) *Павловской* при р. Калитвѣ, отъ ок. ст. 62 в., дворовъ 38, жителей 123 м. 150 ж. п.

2) *Егоровъ* при р. Калитвѣ, отъ ок. ст. 61 в, дворовъ 62, жителей 232 м. 248 ж. п.

XXXVI. Криворожье, крестьянская слобода, при р. Калитвѣ, отъ ок. ст. **70** в, дворовъ **144**, жителей **535** м. **548** ж. п. Здѣсь находится волостное управленіе.

Къ Криворожской волости принадлежатъ поселки:

1) *Алексѣевскій* при р. Калитвѣ, отъ ок. ст. 67 в., дворовъ 31, жителей 105 м. 96 ж. п.

2) *Екатерининскій* при бал. Колодезянской, отъ ок. ст. 69 в., дворовъ 13, жителей 49 м. 49 ж. п.

3) *Антоновскій-Колодезянскій* при бал. Колодезянской, отъ ок. ст. 66 в., дворовъ 24, жителей 89 м. 78 ж. п.

4) *Тимошовскій Мало-Колодезянскій* при балкѣ Мало-Колодезянской, отъ ок. ст. 65 в., дворовъ *13*, жителей 48 м. *43* ж. п.

5) *Тарадинъ* при балкѣ Тарадиной, отъ ок. ст, 75 в,, дворовъ *12*, жителей 54 м. *60* ж. п.

6) *Ѳедоровскій* при б. Тарадиной, отъ ок. ст. 75 в., дворовъ 24, жителдй 89 м. 84 ж. п.

XXXVII. **Курнакова-Липовская**, крестьянская слобода, при балкѣ Липовой, отъ ок. ст. **50** в., дворовъ *162*, жителей **638** м. **597** ж. п. Здѣсь находится волостное управленіе.

Къ Курнаково-Липовской волости принадлежатъ поселки:

1) Туровъровъ при балкѣ Россоши, отъ ок. ст. 55 в., дворовъ *13*, жителей 57 м. 50 ж. п.

2) *Чеботаревъ* при балкѣ Россошѣ, отъ ок. ст. 58 в., дворовъ 4, жителей *11* м. *13* ж. п.

3) *Маръе-Мартыновскій* при р. Большомъ Калитвенцѣ, отъ ок. ст. 48, в., дворовъ 54, жителей *178* м. *172* ж. п,

4) *Егоровъ-Килиновскій* при р. Большомъ Калитвенцѣ, отъ ок. ст. 44 в., дворовъ 40, жителей 166 м. 154 ж. п.

5) *Ющенковъ* при балкѣ Грачахъ, отъ ок. ст. 44 в., дворовъ 12, жителей 49 м. 46 ж. п.

6) *Марковъ* при р. Большомъ Калитве цѣ, отъ ок. ст. 42 в., дворовъ 9, жителей 29 м. 36 ж. п.

7) *Ерофѣевъ* при р. Большомъ Калитвенцѣ, отъ ок. ст. 40 в., дворовъ 80, жителей 268 м. 308 ж.

8) *Алексѣевскій* при бал. Лиманцѣ, отъ ок. ст. 48 в., дворовъ *30*, жителей 94 м. 118 ж. п.

Итого въ Донецкомъ округѣ:

Казачьихъ станицъ	—	—	—	—	—	—	—	7.
» хуторовъ	—	—	—	—	—	—	—	157.
Крестьянскихъ слободъ	—	—	—	—	—	—	—	27.
» поселковъ	—	—	—	—	—	—	—	160.
Въ нихъ дворовъ	—	—	—	—	—	—	—	23,388.
» » жителей	—	—	—	—	—	—	—	80,763 м. 82,655 ж. п.

ОКРУГЪ МІУСКІЙ.

А. Казачьи поселенія.

I, Новониколаевская, казачья станица, при Азовскомъ морѣ, отъ г. Новочеркаска **170** в., дворовъ **153**, жителей **427** м. **415** ж. п. Здѣсь находится окружное управленіе Міуского округа.

Въ юртѣ ея казачьи хутора:

1) *Кривокосскій* при Азовскомъ морѣ, отъ ок. ст. 7 в., дворовъ 75, жителей 105 м. 116 ж. п

2) *Обрывской* при Азовскомъ морѣ, отъ ок. ст. 5 в., дворовъ 22, жителей 38 м. 43 ж. п.

3) *Безыменный* при Азовскомъ морѣ, отъ ок. ст. 9 в., дворовъ 11, жителей 20 м. 26 ж. п.

Б. Крестьянскія поселенія.

I., Новопавловка, крестьянская слобода, при р. Міусѣ, отъ ок. ст. **125** в., дворовъ **160**, жителей **512** м. **495** ж. п. Здѣсь находится волостное управленіе.

Къ Новопавловской волости принадлежатъ поселки:

2) *Вознесенскій* при р. Міусѣ, отъ ок. ст. 125 в., дворовъ 219, жителей 675 м. 651 ж. п.

3) *Снѣжной* при б. Армянской, отъ ок. ст. 116 в., дворовъ 44, жителей 146 м. 120 ж. п.

3) *Елисоветинскій* при р. Міусѣ, отъ ок. ст. 130 в., дворовъ 63, жителей 213 м. 195 ж. п.

4) *Веселой* при р. Глухой, отъ ок. ст. 125 в., дворовъ 131, жителей 380 м. 391 ж. п.

II. Андреевка, (она же Чистякова) крестьянское селеніе, при б. Глухой, отъ ок. ст. **140** в., дворовъ **61**, жителей 277 м. 277 ж. п. Здѣсь находится волостное управленіе.

Къ Андреевской волости принадлежатъ поселки:

1) *Алексѣевско-Леоновскій* при б. Савостьяновкѣ, отъ ок. ст. 105 в., дворовъ 148, жителей 509 м. 504 ж. п.

2) *Орѣховскій* при б. Орѣховой, отъ ок. ст. 106 в., дворовъ 32, жителей 101 м. 85 ж. п.

3) *Хрустальный* при б. Хрустальной, отъ ок. ст. 150 в., дворовъ 82, жителей 219 м. 227 ж. п.

4) *Ирюпъ* при р. Міусѣ, отъ ок. ст. 145 в., дворовъ 78, жителей 243 м. 243 ж. п.

III. Грабовая, крестьянское село при р. Міусѣ, отъ ок. ст. **140** в., дворовъ **205**, жителей **668** м. **668** ж. п. Здѣсь находится волостное управленіе.

Къ Грабовской волости принадлежатъ поселки:

1) *Разсыпной* при б. Разсыпной, отъ ок. ст. 136 в., дворовъ 52, жителей *178* м. *163* ж. п.

2) *Стрюковъ* при р. Міусѣ, отъ ок. ст. 144 в., дворовъ 64, жителей 188 м. *179* ж. п.

3) *Греково-Тимофѣевскій* при р. Міусѣ, отъ ок. ст. 146 в., дворовъ 25, жителей 96 м. 77 ж. п.

4) *Греково-Семеновскій* при б. Никитиной, отъ ок. ст. 155 в., дворовъ 17, жителей 68 м. 70 ж. п.

IV. Есауловка, крестьянская слобода, при р. Крѣпинькой, отъ ок. ст. **136** в., дворовъ **78**, жителей **276** м. **257** ж. п. Здѣсь находится волостное управленіе.

Къ Есауловской волости принадлежатъ поселки:

1) *Алексѣевско-Нагольнскій* при р. Нагольной отъ ок. ст. 132 в., дворовъ 169, жителей 519 м. 470 ж. п.

2) *Малокрѣпинскій* при р. Крѣпинькой отъ ок. ст. 143 в., дворовъ 109, жителей *343* м. 356 ж. п.

3) *Верхне-Нагольнскій* при б. Долгой, отъ ок. ст. 142 в., дворовъ 115, жителей 280 м. 252 ж. п.

4) *Новопавловскій* при р. Крѣпинькой, отъ ок. ст. *144* в., дворовъ 67, жителей *196* м. *217* ж. п.

V. Дьякова, крестьянская слобода, при р. р. Юскиной и Нагольной, отъ ок. ст. **140** в., дворовъ **238**, жителей **736** м. **719** ж. п. Здѣсь находится волостное управленіе.

Къ Дьяковской волости принадлежатъ поселки:

1) *Васильевскій* при р. Юскиной, отъ ок. ст. 145 в., дворовъ *24*, жителей 76 м. 71 ж. п.

2) *Егоровъ* при р. Юскиной, отъ ок. ст. *143* в., дворовъ *23*, жителей 82 м. 72 ж. п.

3) *Аннинскій* Яновъ при р. Тузловѣ отъ ок. ст. *140* в., дворовъ *18*, жителей 57 м. 58 ж. п.

4) *Іоново-Степановскій* при р. Юскиной, отъ ок. ст. *140* в., дворовъ *196* жителей *435* м. 401 ж. п.

5) *Орѣховъ* при б. Орѣховой, отъ ок. ст. *140* в., дворовъ 58, жителей 191 м. 198 ж. п.

6) *Каменно-Тузловскій* при р. Тузловѣ, отъ ок. ст. *138* в.,

дворовъ 16, жителей 48 м. 56 ж. п.

7) *Кумшацкій* при р. Тузловѣ, отъ ок. ст. 138 в., дворовъ 23, жителей 65 м. 60 ж, п.

8) *Калмыковъ* при р. Тузловѣ, отъ ок. ст. 142 в., дворовъ 17, жителей 47 м. 47 ж. п.

9) *Куприяновъ* при р. Тузловѣ, отъ ок. ст. 142 в., дворовъ 5, жителей 20 м. 16 ж. п.

VI. Бобрикова, крестьянская слобода, при р. Нагольной отъ ок. ст. 140 в., дворовъ 198, жителей 588 м. 570 ж. п. Здѣсь находится волостное управленіе.

Къ Бобриковской волости принадлежатъ поселки:

1) *Ново-Красновскій* при р. Нагольной отъ ок. ст. 140 в., дворовъ 154, жителей 391 м. 421 ж. п.

2) *Тузловско-Александровскій* при Тузловѣ, отъ ок. ст. 125 в., дворовъ 72, жителей 242 м. 224 ж. п.

3) *Вишневецкій* при р. Вишневецкой, отъ ок. ст. 147 в., дворовъ 44, жителей 175 м. 167 ж. п.

VII. Картушина, крестьянская слобода, при р. Каменкѣ, отъ ок. ст. 170 в., дворовъ 166, жителей 514 м. 512 ж. п. Здѣсь находится волостное управленіе.

Къ Картушинской волости принадлежатъ поселки:

1) *Рафаиловскій* при б. Юскиной, отъ ок. ст. 112 в., дворовъ 82, жителей 293 м. 271 ж. п.

2) *Пріютъ* при б. Юскиной, отъ ок. ст. 112 в., дворовъ 14, жителей 60 м. 47 ж. п.

3) *Каменскій* при р. Каменкѣ, отъ ок. ст. 167 в., дворовъ 72, жителей 217 м. 220 ж. п.

4) *Филинскій* при б. Нагольчикѣ, отъ ок. ст. 157 в., дворовъ 22, жителей 78 м. 75 ж. п.

5) *Петровскій* при р. Юскиной отъ ок. ст. 154 в., дворовъ 27, жителей 93 м. 90 ж. п.

6) *Поповъ* при р. Юскиной, отъ ок. ст. 158 в., дворовъ 5, жителей 20 м. 22 ж. п.

VIII. Ребрикова, крестьянская слобода, при р. Каменкѣ, отъ ок. ст. 175 в., дворовъ 84, жителей 254 м. 266 ж. п. Здѣсь находится волостное управленіе

Къ Ребриковой волости принадлежатъ поселки:

1) *Щетовской* при р. Каменкѣ, отъ ок. ст. 175 в., дворовъ 134, жителей 412 м. 451 ж. п.

2) *Калпаковъ* при р. Каменкѣ отъ ок. ст. 180 в., дворовъ 33 жителей 113 м. 102 ж. п.

3) *Мечетинскій* при б. Мечетной отъ ок. ст. 185 в., дворовъ 62, жителей 195 м. 208 ж. п.

4) *Поліевскій* при р. Каменкѣ, отъ ок. ст. 190 в., дворовъ 52, жителей 155 м. 147 ж. п.

IX. Мариновка, крестьянская слобода, при р. Ольховой, отъ ок. ст. **115** в., дворовъ **139**, жителей **479** м. **520** ж. п. Здѣсь находится волостное управленіе.

Къ Мариновской волости принадлежатъ поселки:

1) *Ново-Петровскій* при р. Ольховой, отъ ок. ст. 109 в., дворовъ 14, жителей 67 м. 58 ж.

2) *Степановка* при р. Ольховой, отъ ок. ст. 120 в., дворовъ 245, жителей 745 м. 695 ж. п.

3) *Григорьевскій* при б. Дубровой, отъ ок. ст. 107 в., дворовъ 96, жителей 353 м. 375 ж. п.

4) *Саурь-Могильскій* при р. Камышевой, отъ ок. ст. 117 в., дворовъ 32, жителей 132 м. 122 ж. п.

5) *Ремовскій* при б. Орѣховой, отъ ок. ст. 119 в., дворовъ 29, жителей 168 м. 130 ж. п.

X. Павловскій, крестьянскій поселокъ, при р. Медвѣжей, отъ ок. ст. **188** в., дворовъ **98**, жителей **376** м. **331** ж. п. Здѣсь находится волостное управленіе.

Къ Павловской волости принадлежатъ поселки:

1) *Надгорно-Теплянскій* при р. Каменкѣ, отъ ок. ст. 195 в., дворовъ 15, жителей 75 м. 59 ж. п.

2) *Большинскій* при б. Большекаменкѣ отъ ок. ст. 185 в., дворовъ 91, жителей 288 м. 308 ж. п.

3) *Медвѣженскій* при р. Медвѣжей, отъ ок. ст. 183 в., дворовъ 127, жителей 390 м. 382 ж. п.

4) *Курячій* при б. Должикѣ, отъ ок. ст. 192 в., дворовъ 47, жителей 158 м. 160 ж. п.

XI. Ровенецкая, крестьянская слобода, при бал. Ровинецкой, отъ ок. ст. **160** в., дворовъ **429**, жителей **1416** м. **1389** ж. п. Здѣсь находится волостное управленіе.

Къ Ровинецкой волости принадлежатъ поселки:

1) *Грибоватскій* при р. Ровинецкой, отъ ок. ст. 168 в., дворовъ 66, жителей 229 м. 241 ж. п.

2) *Карпово-Вишневецкій* при бал. Вишневецкой, отъ ок. ст 151 в., дворовъ 31, жителей 107 м. 102 ж. п.

3) *Номикосово-Казабловскій* при бал. Вишневецкой, отъ ок. ст. 157 в., дворовъ 22, жителей 57 м. 63 ж. п.

XII. Дмитріевка-Криворотовка крестьянская слобода, при

р. Міусѣ, отъ ок. ст. **140** в., дворовъ **602**, жителей **2044** м. **2054** ж. п. Здѣсь находится волостное управленіе.

Къ Дмитріевской волости принадлежитъ поселокъ.

1) *Дубровскій* при бал. Дубровской, отъ ок. ст. 140 в., дворовъ 62, жителей 296 м. 254 ж. п.

XIII. Успенская, (она же Недвиговка), крестьянская слобода, при р. Крынкѣ, дворовъ **293**, жителей **1017** м. **980** ж. п. Здѣсь находится волостное управленіе.

Къ успенской волости принадлежитъ поселокъ.

1) *Калиновая* при р. Крынкѣ, отъ ок. ст. 88 в., дворовъ 58, жителей 181 м. 173 ж. п.

XIV. Артемовка, крестьянская слобода, при р. Савостьянкѣ, отъ ок. ст. **95** в., дворовъ **167**, жителей **524** м. **464** ж. п. Здѣсь находится волостное управленіе.

Къ Артемовской волости принадлежатъ поселки:

1) *Рубашкинъ* при р. Крынкѣ, отъ ок. ст. 93 в., дворовъ 17, жителей 56 м. 55 ж. п.

2) *Надеждовка* при р. Крынкѣ, отъ ок. ст. 79 в., дворовъ 74, жителей 215 м. 213 ж. п.

3) *Калпаковъ-Крынскій* при р. Крынкѣ, отъ ок. ст. 86 в., дворовъ 65, жителей 197 м. 196 ж. п.

4) *Мануйловъ* при бал. Орѣховой, отъ ок. ст. 109 в., дворовъ 69, жителей 216 м. 219 ж. п.

5) *Петровскій* при бал. Медовой, отъ ок. ст. 106 в., дворовъ 34, жителей 120 м. 125 ж. п.

XV. Большая-Мѣшкова, крестьянская слобода, при р. Крынкѣ, отъ ок. ст. **100** в., дворовъ **172**, жителей **541** м. **540** ж. п. Здѣсь находится волостное управленіе.

Къ Мѣшковской волости принадлежатъ поселки.

1) *Мокро-Еланчинскій* при Еланчикѣ, отъ ок. ст. 57 в., дворовъ 100, жителей 257 м. 320 ж. п.

2) *Мѣшковской* при Еланчикѣ, отъ ок. ст. 75 в., дворовъ 20, жителей 86 м. 88 ж. п.

3) *Калуга* при Еланчикѣ, отъ ок. ст. 85 в., дворовъ 22, жителей 89 м. 97 ж. п.

4) *Михайловскій-Киселевъ* при Еланчикѣ, отъ ок. ст. 90 в., дворовъ 11, жителей 27 м. 48 ж. п.

5) *Бѣлоярскій* при р. Крынкѣ, отъ ок. ст. 87 в., дворовъ 175, жителей 530 м. 519 ж. п.

XVI. Кринчанская, крестьянская слобода, при р. Кундрючьѣ, отъ ок. ст. **174** в., дворовъ **292**, жителей **879** м. **901**

ж. п. Здѣсь находится волостное управленіе.

Къ Криничевской волости принадлежитъ поселокъ:

1) *Должико-Орловскій* при бал. Должикѣ, отъ ок. ст. 169 в., дворовъ 87, жителей 254 м. 259 ж. п.

XVII. Астахова, крестьянская слобода, при р. Крѣпкой, отъ ок. ст. **150** в., дворовъ **135,** жителей **425** м. **479** ж. п. Здѣсь находится волостное управленіе.

Къ Астаховской волости принадлежатъ поселки:

1) *Нижне-Крѣпинскій* при р. Крѣпкой, отъ ок. ст. 146 в., дворовъ 30, жителей 120 м. 118 ж. п.

2) *Ново-Александровскій* при вершинѣ р. Тузлова, отъ ок. ст. 150 в., дворовъ 20, жителей 88 м. 81 ж. п.

XVIII. Нагольная, крестьянская слобода, при р. Нагольной, отъ ок. ст. **160** в., дворовъ **184,** жителей **669** м. **630** ж. п. Здѣсь находится волостное управленіе Наголинско-Тарасовской волости.

Къ Наголинско-Тарасовской волости принадлежатъ поселки:

1) *Карпово-Крѣпинскій* при бал. Крѣпкой, отъ ок. ст. 160 в., дворовъ 70, жителей 223 м. 215 ж. п.

2) *Карпово-Александровскій* при бал. Крѣпкой, отъ ок. ст. 160 в., дворовъ 8, жителей 28 м. 25 ж. п.

3) *Средне-Калиновскій* при бал. Крѣпкой, отъ ок. ст, 110 в., дворовъ 49, жителей 150 м. 144 ж. п.

4) *Карпово-Крѣпинскій* при бал. Крѣпкой, отъ ок. ст. 160 в., дворовъ 9, жителей 34 м. 30 ж. п.

5) *Должико-Харитоновскій* при бал. Должикѣ, отъ ок. ст. 165 в., дворовъ 109, жителей 333 м. 323 ж. п.

6) *Уткина-Андреевскій* при р. Нагольной, отъ ок. ст. 165 в., дворовъ 10, жителей 35 м. 20 ж. п.

7) *Марьевскій* при р. Нагольной, отъ ок. ст. 157 в., дворовъ 96, жителей 287 м. 301 ж. п.

XIX. Дарьевка, крестьянская слобода, при р. Нагольной, отъ ок. ст. **155** в., дворовъ **80,** жителей **265** м. **245** ж. п.

Къ Дарьевской волости принадлежатъ поселки.

1) *Ново-Дарьевскій* при р. Нагольной, отъ ок. ст. 150 в., дворовъ 55, жителей 189 м. 184 ж. п.

2) *Благой* при р. Нагольной, отъ ок. ст. 141 в., дворовъ 56, жителей 197 м. 181 ж. п.

3) *Платоновскій* при р. Нагольной, отъ ок. ст. 140 в., дворовъ 56, жителей 197 м. 181 ж. п.

XX. Аграфеновка, крестьянская слобода, при р. Крѣпкой,

отъ ок. ст. **130** в., дворовъ **140**, жителей **437** м. **391** ж. п. Здѣсь находится волостное управленіе.

Къ Аграфеновской волости принадлежатъ поселки:

1) *Крѣпинско-Золоторевъ* при р. Крѣпкой, отъ ок. ст. 126 в., дворовъ 131, жителей 478 м. 467 ж. п.

2) *Несвитайскій 1-й* при р. Большой Несвитай, отъ ок. ст. 130 в., дворовъ 85, жителей 233 м. 261 ж. п.

3) *Несвитайскій 2-й* при Маломъ Несвитаѣ, отъ ок. ст. 130 в., дворовъ 4, жителей 12 м. 10 ж. п.

4) *Алексѣевско-Тузловскій* при р. Тузловѣ, отъ ок. ст. 135 в., дворовъ 65, жителей 227 м. 251 ж. п.

5) *Нагорно-Тузловскій* при р. Тузловѣ, ок. ст. 130 в., дворовъ 35, жителей 107 м. 114 ж. п.

6) *Александровско-Бѣлогородскій* при р. Тузловѣ, отъ ок. ст. 128 в., дворовъ 4, жителей 9 м. 14 ж. п.

7) *Буртовской* при р. Тузловѣ, отъ ок. ст. 125 в., дворовъ 49, жителей 148 м. 135 ж. п.

8) *Шапошниково-Аннинскій* при р. Тузловѣ, отъ ок. ст. 127 в., дворовъ 2, жителей 9 м. 14 ж. п.

9) *Денисово-Алексѣевскій* при р. Тузловѣ, отъ ок. ст. 125 в., дворовъ 32, жителей 121 м. 125 ж. п.

XXI. Большая-Крѣпкая, крестьянская слобода, при р. Тузловѣ и Крѣпкой, отъ ок. ст. **133** в., дворовъ **410**, жителей **1275** м. **1273** ж. п. Здѣсь находится волостное управленіе.

Къ Больше-Крѣпинской волости принадлежатъ поселки.

1) *Ивановскій* при р. Крѣпкой, отъ ок. ст. 145 в., дворовъ 93, жителей 338 м. 344 ж. п.

2) *Княжой* при р. Крѣпкой, отъ ок. ст. 146 в., дворовъ 61, жителей 195 м. 198 ж. п.

3) *Каршина-Аннинскій* при р. Тузловѣ, отъ ок. ст. 126 в., дворовъ 46, жителей 144 м. 129 ж. п.

4) *Греково-Ульяновскій-Тузловскій* при р. Тузловѣ, отъ ок. ст. 128 в., дворовъ 45, жителей 131 м. 135 ж. п.

5) *Каршина-Ивановскій* при р. Тузловѣ, отъ ок. ст. 138 в., дворовъ 15, жителей 41 м. 53 ж. п.

6) *Персіяновъ-Новая-Гребля* при р. Тузловѣ, отъ ок. ст. 138 в., дворовъ 11, жителей 24 м. 22 ж. п.

7) *Кузнецовъ* при р. Тузловѣ, отъ ок. ст. 138 в., дворовъ 5, жителей 15 м. 12 ж. п.

8) *Кирпичево-Александровскій* при р. Мокромъ-Самбекѣ, отъ ок. ст. 130 в., дворовъ 43, жителей 129 м. 139 ж. п.

9) *Красюково-Самбецкій* при р. Мокромъ-Самбекѣ, отъ ок. ст. 130 в., дворовъ 6, жителей 25 м. 18 ж. п.

10) *Марьевскій-Мокро-Самбецкій* при р. Мокромъ-Самбекѣ, отъ ок. ст. 133 в., дворовъ 20, жителей 66 м. 57 ж. п.

11) *Мигриновскій* при р. Мокромъ-Самбекѣ, отъ ок. ст. 137 в., дворовъ 3, жителей 15 м. 12 ж. п.

12) *Новостроенный* при р. Мокромъ-Самбекѣ, отъ ок. ст. 126 в., дворовъ 41, жителей 123 м. 106 ж. п.

13) *Казьминъ* при р. Сухомъ-Самбекѣ, отъ ок. ст. 129 в., дворовъ 10, жителей 33 м. 24 ж. п.

14) *Югановъ* при р. Мокромъ-Самбекѣ, отъ ок. ст. 129 в., дворовъ 14, жителей 43 м. 32 ж. п.

XXII. Петровскій, крестьянскій поселокъ, при р. Тузловѣ, отъ ок. ст. **144** в., дворовъ **44**, жителей **117** м. **122** ж. п. Здѣсь находится волостное управленіе.

Къ Петровской волости принадлежатъ поселки:

1) *Карпово-Марфинскій* при р. Тузловѣ, отъ ок. ст. 145 в., дворовъ 18, жителей 57 м. 55 ж. п.

2) *Иловайско-Елисавстовскій* при р. Тузловѣ, отъ ок. ст. 146 в., дворовъ 15, жителей 53 м. 45 ж. п.

3) *Савченковъ* при р. Тузловѣ, отъ ок. ст. 145 в., дворовъ 25, жителей 87 м. 69 ж. п.

4) *Чистопольскій* при р. Тузловѣ, отъ ок. ст. 140 в., дворовъ 63, жителей 187 м. 161 ж. п.

5) *Александровскій* при р. Сухомъ-Самбекѣ, отъ ок. ст. 138 в., дворовъ 35, жителей 130 м. 123 ж. п.

6) *Грековъ* при р. Сухомъ-Самбекѣ, отъ ок. ст. 137 в., дворовъ 2, жителей 6 м. 9 ж. п.

7) *Валуевъ* при бал. Самбецкой, отъ ок. ст. 135 в., дворовъ 10, жителей 34 м. 32 ж. п.

8) *Калмыковъ* при бал. Самбецкой, отъ ок. ст. 138 в., дворовъ 11, жителей 36 м. 36 ж. п.

9) *Бѣляевскій* при Тузловѣ, отъ ок. ст. 138 в., дворовъ 11, жителей 27 м. 31 ж. п.

10) *Константиновскій* при р. Тузловѣ, отъ ок. ст. 157 в., дворовъ 39, жителей 108 м. 125 ж. п.

11) *Генеральскій мостъ* при р. Тузловѣ, отъ ок. 154 в., дворовъ 151, жителей 462 м. 470 ж. п.

12) *Юдинъ* при р. Сухомъ Несвитаѣ, отъ ок. ст. 160 в., дворовъ 19, жителей 68 м. 54 ж. п.

13) *Андреевскій* при р. Сухомъ Несвитаѣ, отъ ок. ст. 160

в., дворовъ 12, жителей 42 м. 23 ж. п.

14) *Серафимовскій* при р. Сухомъ Несвитаѣ, отъ ок. ст. 160 в., дворовъ 11, жителей 34 м. 35 ж. п.

XXIII. Голодаевка, (она же Мартыновка), крестьянская слобода, при бал. Дѣдовой и р. Міусѣ, отъ ок. ст. **113** в., дворовъ **592**, жителей **1934** м. **1965** ж. п. Здѣсь находится волостное управленіе.

Къ Голодаевской волости принадлежатъ поселки:

1) *Ольховскій* при р. Ольховой, от. ок. ст. 111 в., дворовъ 49, жителей 235 м. 220 ж. п.

2) *Русскій* при р. Міусѣ, отъ ок. ст. 106 в., дворовъ 40, жителей 196 м. 187 ж. п.

3) *Берестовскій* при бал. Берестовой и р. Міусѣ, отъ ок. ст. 106 в., дворовъ 35, жителей 206 м. 218 ж. п.

XXIV. Малая-Кирсановка, крестьянская слобода, при р. Мокромъ Еланчикѣ, отъ ок. ст. **56** в., дворовъ **114**, жителей **360** м. **346** ж. п. Здѣсь находится волостное управленіе.

Къ Мало- Кирсановской волости принадлежатъ поселки:

1) *Антона* при бал. Сармацкой, отъ ок. ст. 68 в. дворовъ 118, жителей 401 м. 350 ж. п.

2) *Шумки* при р. Мокромъ Еланчикѣ, отъ ок. ст. 60 в., дворовъ 127, жителей 48 м. 46 ж. п.

3) *Ново-Маріевскій* при бал. Сармацкой, отъ ок. ст. 67 в., дворовъ 6, жителей 21 м. 20 ж. п.

4) *Трудовый-Сармацкій* при бал. Сармацкой, отъ ок. ст. 66 в., дворовъ 13, жителей 38 м. 36 ж. п.

5) *Герцова-Сармацкій* при бал. Сармацкой, отъ ок. ст. 66 в., дворовъ 4, жителей 11 м. 10 ж. п.

6) *Тимофѣевско-Грековъ* при р. Мокромъ Еланчикѣ, отъ ок. ст. 54 в., дворовъ 114, жителей 360 м. 352 ж. п.

7) *Маріевскій* при бал. Носовой, отъ ок. ст. 60 в., дворовъ 56, жителей 180 м. 188 ж. п.

XXV. Матвѣевъ-Курганъ, крестьянская слобода, при р. Міусѣ, отъ ок. ст. **91** в., дворовъ **138**, жителей **430** м. **484** ж. п. Здѣсь находится волостное управленіе.

Къ Матвѣево-Кургановской волости принадлежатъ поселки:

1) *Новоселовскій* при р. Міусѣ, отъ ок. ст. 82 в., дворовъ 90, жителей 270 м. 256 ж. п.

2) *Николаевско-Ефремовскій* при р. Міусѣ, отъ ок. ст. 92 в., дворовъ 32, жителей 93 м. 98 ж. п.

3) *Андріяновскій* при р. Каменкѣ, отъ ок. ст. 96 в., дво-

ровъ 56, жителей 185 м. 190 ж. п.

4) *Николаевско-Турчаниновскій* при р. Каменкѣ, отъ ок. ст. 96 в., дворовъ 20, жителей 56 м. 47 ж. п.

5) *Курючинъ* при р. Каменкѣ, отъ ок. ст. 98 в., дворовъ 9, жителей 28 м. 27 ж. п.

XXVI. Лысогорка, крестьянская слобода, при р. Тузловѣ, отъ ок. ст. **123** в., дворовъ **250**, жителей **739** м. **747** ж. п. Здѣсь находится волостное управленіе.

Къ Лысогорской волости принадлежатъ поселки:

1) *Крюковъ* при р. Тузловѣ, отъ ок. ст. 126 в., дворовъ 57, жителей 176 м. *167* ж. п.

2) *ДенисовскійНесмѣяновскій* при р. Тузловѣ, отъ ок. ст. *126* в., дворовъ *13*, жителей *39* м. *41* ж. п.

3) *Новоселье-Тузловскій* при р. Тузловѣ, отъ ок. ст. *125* в., дворовъ 68, жителей *234* м. *231* ж. п.

4) *Криничный-Логъ* при р. Тузловѣ, отъ ок. ст. *125* в., дворовъ *13*, жителей 36 м. 39 ж. п.

5) *Николаевскій* при р. Тузловѣ, отъ ок. ст. *130* в., дворовъ *33*, жителей *103* м. 97 ж. п.

6) *Рубановскій* при р. Тузловѣ, отъ ок. ст. *126* в., дворовъ 9, жителей 32 м. *31* ж. п.

7) *Люпинсковъ* при р. Тузловѣ, отъ ок. ст. *129* в., дворовъ *10*, жителей 42 м. 46 ж. п.

8) *Васильевъ* при бал. Широкаго Кута и р. Тузловѣ, отъ ок. ст. *131* в., дворовъ *15*, жителей 60 м. 34 ж. п.

9) *Грековъ* при р. Тузловѣ, отъ ок. ст. *126* в., дворовъ *16*, жителей 48 м. *39* ж. п.

XXVII. Сармацкій, крестьянскій поселокъ, при бал. Усть-Сармацкой, отъ ок. ст. **65** в., дворовъ **31**, жителей *188* ж. *187* п. Здѣсь находится волостное управленіе.

Къ Сармацкой волости принадлежатъ поселки:

1) *Казанскій* при бал. Сармацкой, отъ ок. ст. 66 в., дворовъ 20, жителей 54 м. *53* ж. п.

2) *Манулловъ* при р. Міусѣ, отъ ок. ст. 69 в., дворовъ *10*, жителей 29 м. 25 ж. п.

3) *Николаевскій* при р. Міусѣ, отъ ок. ст. 68 в., дворовъ 48, жителей *142*, м. *116* ж. п.

4) *Кушнаревъ* при р. Міусѣ, отъ ок. ст. 70 в., дворовъ 11, жителей 33 м. 32 ж. п.

5) *Кошкинъ* при р. Міусѣ, отъ ок. ст. 70 в., дворовъ 10, жителей 25 м. 17 ж. п.

6) *Павловскій* при р. Міусѣ, отъ ок. ст. 72 в., дворовъ 30, жителей 103 м. 84 ж. п.

7) *Федосѣевскій* при р. Міусѣ, отъ ок. ст. 70 в., дворовъ 12, жителей 29 м. 26 ж. п.

8) *Маръевскій* при р. Міусѣ, отъ ок. ст. 76 в, дворовъ 22, жителей 61 м. 76 ж. п.

9) *Ивановскій* при р. Міусѣ, отъ ок. ст. 75 в., дворовъ 36, жителей 116 м. 109 ж. п.

10) *Васильевскій* при р. Міусѣ, отъ ок. ст. 77 в., дворовъ 14, жителей 37 м. 50 ж. п.

11) *Суворовъ* при р. Міусѣ, отъ ок. ст. 74 в., дворовъ 3, жителей 10 м. 5 ж. п.

12) *Карайкинъ* при р. Міусѣ, отъ ок. ст. 75 в., дворовъ 6, жителей 14 м. 18 ж. п.

13) *Власовъ* при р. Міусѣ, отъ ок. ст. 78 в., дворовъ 10, жителей 40 м. 32 ж. п.

14) *Петровскій* при р. Міусѣ, отъ ок. ст. 76 в., дворовъ 8, жителей 33 м. 31 ж. п.

15) *Повловскій* при р. Міусѣ, отъ ок. ст. 76 в., дворовъ 10, жителей 34 м. 40 ж. п.

16) *Федоровскій* при р. Міусѣ, отъ ок. ст. 78 в., дворовъ 9, жителей 25 м. 32 ж. п.

17) *Фицхелауровъ* при р. Міусѣ, отъ ок. ст. 80 в., дворовъ 1, жителей 7, м. 5 ж. п.

18) *Отрадный* при бал. Сармацкой, отъ ок. ст. 68 в., дворовъ 18, жителей 51 м. 68 ж. п.

19) *Леоновъ* при бал. Сармацкой, отъ ок. ст. 68 в., дворовъ 17, жителей 49 м. 43 ж. п.

20) *Кутейниковъ* при р.Міусѣ, отъ ок. ст. 68 в., дворовъ 5, жителей 20 м. 17 ж. п.

21) *Ажогинъ* при бал. Сармацкой, отъ ок. ст. 67 в., дворовъ 7, жителей 20 м. 13 ж. п.

22) *Пимоновъ* при бал. Сармацкой, отъ ок. ст. 69 в., дворовъ, 3, жителей 7 м. 5 ж. п.

23) *Кундилековъ* при бал. Сармацкой, отъ ок. ст. 67 в., дворовъ 3, жителей 6 м. 5 ж. п.

24) *Рубашкинъ* при бал. Носовой, отъ ок. ст. 64 в., дворовъ 20, жителей 46 м. 37 ж. п.

25) *Родіоновъ* при бал. Носовой, отъ ок. ст. 64 в., дворовъ 20, жителей 74 м. 79 ж. п.

26) *Ивановскій* при Лиманѣ Міускомъ, отъ ок. ст. 46 в.,

дворовъ 90, жителей 289 м. 280 ж. п.

27) *Носовъ* при бал. Носовой, отъ ок. ст. 50 в., дворовъ 68, жителей 249 м. 244 ж. п.

28) *Васильевскій* при р. Міусѣ, отъ ок. ст. 62 в., дворовъ 8, жителей 24 м. 24 ж. п.

29) *Афонасьевъ* при р. Міусѣ, отъ ок. ст. 62 в., дворовъ 4, жителей 8 м. 17 ж. п.

30) *Кирсановъ* при р. Міусѣ, отъ ок. ст. *63* в., дворовъ *3*, жителей 6 м. 8 ж. п.

31) *Малоудѣльскій-Лотовъ* при р. Міусѣ, отъ ок. ст. 60 в., дворовъ 5, жителей 11, м. 15 ж. п.

32) *Сухо-Сармацкій* при бал. Сухо-Сармацкой, отъ ок. ст. 65 в., дворовъ 21, жителей 84 м. 59 ж. п.

33) *Усть-Сармацкій* при бал. Сухо-Сармацкой, отъ ок. ст. 65 в., дворовъ 19, жителей 67 м. 61 ж. п.

34) *Андреевскій* при р. Міусѣ, отъ ок. ст. 64 в., дворовъ 18, жителей 56 м. 58 ж. п.

XXVIII. Большая-Кирсановка, крестьянская слобода, при р. Міусѣ, отъ ок. ст. **102** в., дворовъ **168**, жителей **566** м. **497** ж. п. Здѣсь находится волостное управленіе.

Къ Больше-Кирсановской волости принадлежатъ поселки:

1) *Кучеровъ* при р. Міусѣ, отъ ок. ст. 102 в., дворовъ 11, жителей 26 м 23 ж. п.

2) *Петровскій* при бал. Камышевахѣ, отъ ок. ст. 102 в., дворовъ 42, жителей 133 м. 123 ж. п.

3) *Кульбаковъ* при р. Міусѣ, отъ ок. ст. 105 в., дворовъ 66, жителей 191 м. 211 ж. п.

4) *Марьевскій* при р. Міусѣ, отъ ок. ст. 105 в., дворовъ 42, жителей 127 м. 110 ж. п.

5) *Воздвиженскій* при бал. Ясиновкѣ, отъ ок. ст. 109 в., дворовъ 28, жителей 87 м. 97 ж. п.

6) *Ивановско-Ясиновскій* при бал. Ясиновкѣ, отъ ок. ст. 109 в., дворовъ 15, жителей 44 м. 54 ж. п.

7) *Елисавстовскій* при р. Міусѣ, отъ ок. ст. 109 в., дворовъ *15*, жителей 54 м. 63 ж. п.

8) *Петрополье* при р. Міусѣ, отъ ок. ст. 106 в., дворовъ *17*, жителей 62 м. 55 ж. п.

XXIX. Алексѣевка, (она же Генеральская), крестьянская слобода, при р. Міусѣ, отъ ок. ст. **95** в., дворовъ **196**, жителей **534** м. **503** ж. п. Здѣсь находится волостное управленіе.

Къ Алексѣевской волости принадлежатъ поселки:

1) *Александровская* (она же Левкова) при р. Крынкѣ, отъ ок. ст. 95 в., дворовъ 196, жителей 636 м. 670 ж. п.

2) *Ѳедоровскій* при бал. Крутой Мръ, отъ ок. ст. 100 в., дворовъ 42, жителей 130 м. 129 ж. п.

3) *Ягодинъ* при р. Міусѣ, отъ ок. ст. 113 в., дворовъ 19, жителей 47 м. 40 ж. п.

4) *Меланьевскій* при р. Міусѣ, отъ ок. ст. 101 в., дворовъ 18, жителей 58 м. 62 ж. п.

5) *Демидовъ* при р. Міусѣ, отъ ок. ст. 98 в., дворовъ 16, жителей 49 м. 43 ж. п.

6) *Гуляевскій* при бал. Дубовой, отъ ок. ст. 86 в., дворовъ 13, жителей 39 м. 29 ж. п.

XXX. Орловка, крестьянская слобода, при р. Ольховчикѣ, отъ ок. ст. **125** в., дворовъ **258**, жителей **879** м. **878** ж. п. Здѣсь находится волостное управленіе.

Къ Орловской волости принадлетъ поселки:

1) *Ивановскій* при бал. Михайловской, отъ ок. ст. 136 в., дворовъ 123, жителей 396 м. 395 ж. п.

2) *Ольховскій* при бал. Ольховской, отъ ок. ст. 130 в., дворовъ 175, жителей 567 м. 596 ж. п.

3) *Михайловскій* при бал. Михайловской, отъ ок. ст. 135 в., дворовъ 51, жителей 177 м. 154 ж. п.

4) *Булавинскій* при р. Булавинѣ, отъ ок. ст. 150 в., дворовъ 38, жителей 112 м. 92 ж. п.

XXXI. Амвросіевскій, крестьянской поселокъ, при р. Крынкѣ, отъ ок. ст. **95** в., дворовъ **212**, жителей **728** м. **715** ж. п. Здѣсь находится волостное управленіе Амвросіевской волости.

Къ Амвросіевской волости принадлежатъ поселки:

1) *Щаховскій* при р. Крынкѣ, отъ ок. ст. 95 в., дворовъ 123, жителей 390 м. 371 ж. п.

2) *Николаевскій* при бал. Бурдиной, отъ ок. ст. 105 в., дворовъ 116, жителей 343 м. 336 ж. п.

3) *Ясиновскій* при р. Крынкѣ, отъ ок. ст. 126 в., дворовъ 23, жителей 90 м. 72 ж. п.

4) *Анастасіевскій-Ѳоминъ* при бал. Осиновой, отъ ок. ст. 128 в., дворовъ 13, жителей 55 м. 36 ж. п.

5) *Андріяновско-Березовскій* при бал. Осиковой, отъ ок. ст. 100 в., дворовъ 8, жителей 31 м. 27 ж. п.

6) *Александровско-Прохоровскій* при бал. Шистовкѣ, отъ

ок. ст. 128 в., дворовъ 2, жителей 6 м. 9 ж. п.

7) *Плотоновскій* при р. Крынкѣ, отъ ок. ст. 130 в., дворовъ 203, жителей 622 м. 597 ж. п.

XXXII. **Степановско-Крынская**, крестьянская слобода, при бал. Большой Крынкѣ, отъ ок. ст. **100** в., дворовъ **341**, жителей **1065** м. **1072** ж. п. Здѣсь находится волостное управленіе.

Къ Степановско-Крынской волости принадлежитъ поселокъ:

1) *Усть-Очеретинскій* при бал. Усть-Очеретинской, отъ ок. ст. 102 в., дворовъ 40, жителей 125 м. 100 ж. п.

XXXIII. Харцызская (она же Троицкая), крестьянская слобода, при бал. Харцызской и р. Крынкѣ, отъ ок. ст. **106** в., дворовъ **124**, жителей 385 м. 398 ж. п. Здѣсь находится волостное управленіе Троицко-Харцызской волости.

Къ Троицко-Харцызской волости принадлежатъ поселки:

1) *Благодатный* при бал. Харцызской, отъ ок. ст. 100 в., дворовъ 23, жителей 69 м. 51 ж. п.

2) *Покровскій* при р. Крынкѣ, отъ ок. ст. 106 в., дворовъ 21, жителей 46 м. 46 ж. п.

3) *Пелагьевскій* при р. Крынкѣ, отъ ок. ст. 104 в., дворовъ 26, жителей 77 м. 76 ж. п.

4) *Евдокіевскій* при р. Крынкѣ, отъ ок. ст. 106 в., дворовъ 17, жителей 57 м. 54 ж. п.

5) *Зарянскій* при р. Грузской, отъ ок. ст. 106 в., дворовъ 50, жителей 149 м. 154 ж. п.

6) *Гуссельщиковъ* при бал. Колесниковой, отъ ок. ст. 111 в., дворовъ 23, жителей 56 м. 57 ж. п.

7) *Грузскій* при р. Грузской, отъ ок. ст. 105 в., дворовъ 29, жителей 96 м. 94 ж. п.

8) *Арчадинскій* при р. Грузской, отъ ок. ст. 106 в., дворовъ 20, жителей 50 м. 55 ж. п.

9) *Провальскій* при р. Грузской, ото ок. ст. 104 в., дворовъ 23, жителей 71 м. 70 ж. п.

10) *Вознесенскій* при р. Калміусѣ, отъ ок. ст. 85 в., дворовъ 34 жителей 94 м. 90 ж. п.

11) *Горбачево-Михайловскій* при р. Грузской и Калміусѣ, отъ ок. ст. 95 в., дворовъ 35, жителей 130 м. 109 ж. п.

XXXIV. Зуевка, крестьянская слобода, при р. Крынкѣ, отъ ок. ст. **114** в., дворовъ **151**, жителей **675** м. **657** ж. п. здѣсь находится волостное управленіе.

Къ Зуевской волости принадлежатъ поселки:

1) *Нижне-Крынскій* при р. Крынкѣ, отъ ок. ст. 120 в., дворовъ 162, жителей 674 м, 678 ж. п.

2) *Верхне-Крынскій* при р. Крынкѣ, отъ ок. ст. 122 в., дворовъ 34, жителей 116 м. 116 ж. п.

3) *Новосеповскій* при р. Крынкѣ, отъ ок. ст. 123 в., дворовъ 16, жителей 60 м. 59 ж. п.

4) *Марьевскій* при р. Крынкѣ, отъ ок. ст. 122 в., дворовъ 18, жителей 76 м. 49 ж. п.

5) *Екатериновскій* при р. Крынкѣ, отъ ок. ст. 122 в., дворовъ 9, жителей 39 м. 30 ж. п.

6) *Ивановскій* при р. Крынкѣ, отъ ок. ст. 122 в., дворовъ 10, жителей 41 м. 33 ж. п.

XXXV. Макѣевка, крестьянская слобода, при р. Грузской, отъ ок. ст. **113** в., дворовъ **186**, жителей **601** м. **583** ж. п. Здѣсь находится волостное управленіе.

Къ Макѣевской волости принадлежатъ поселки:

1) *Евдокіевскій* при р. Калміусѣ, отъ ок. ст. 120 в., дворовъ 29, жителей 91 м. 81 ж. п.

2) *Григорьевскій* при. р. Калміусѣ, отъ ок. ст. 130 в., дворовъ 159, жителей 534 м. 471 ж. п.

3) *Калиновый* при бал. Калиновой, отъ ок. ст. 121 в., дворовъ 68, жителей 235 м. 221 ж. п.

4) *Зеленое-Поле* при бал. Калиновой, отъ ок. ст. 121 в., дворовъ **66**, жителей 261 м. 252 ж. п.

5) *Марьевскій* при бал. Калиновой, отъ ок. ст. 124 в., дворовъ 67, жителей 232 м. 237 ж. п.

XXXVI. Платово-Еланчинская, крестьянская слобода, при р. Мокромъ-Еланчикѣ, отъ ок. ст. **18** в., дворовъ **293**, жителей **913** м. 838 ж. п. Здѣсь находится полостное управленіе.

Къ Платово-Еланчинской волости принадлежатъ поселки:

1) *Краснопо-Матвѣевскій* при Устьѣ-Міусѣ, отъ ок. ст. 30 в., дворовъ 120, жителей 374 м. 344 ж. п.

2) *Николаевско-Отрадный* при Міукомъ Лиманѣ, отъ ок. ст. 36 в., дворовъ 29, жителей 81 м. 92 ж. п.

3) *Александровско-Марковъ* при Лиманѣ Міускомъ, отъ ок. ст. 41 в., дворовъ 33, жителей 102 м. 123 ж. п.

4) *Рябиновскій* при Лиманѣ-Міускомъ, отъ ок. ст. 41 в., дворовъ 17, жителей 40 м. 29 ж. п.

5) *Николаевскій и Егоровъ* при р. Мокромъ-Еланчикѣ отъ ок. ст. 32 в., дворовъ 65, жителей 183 м. 191 ж. п.

6) *Васильевскій* при Мокромъ-Еланчикѣ, отъ ок. ст. 30 в.,

дворовъ 63, жителей 239 м. 207 ж. п.

7) *Петропавловскій* при р. Мокромъ-Еланчикѣ, отъ ок. ст. 28 в., дворовъ 24, жителей 87 м. 83 ж. п.

8) *Александровскій* при р. Мокромъ-Еланчикѣ, отъ ок. ст. 26 в., дворовъ 12, жителей 10 м, 6 ж. п.

3) *Николаевско-Козловъ* при р. Мокромъ-Еланчикѣ, отъ ок. ст. 28 в., дворовъ 54, жителей 206 м. 227 ж. п.

XXXVII. Ефремовка, крестьянская слобода, при р. Средне-Еланчикѣ, отъ ок. ст. 35 в., дворовъ 87, жителей 344 м. 343 ж. п. Здѣсь находится волостное управленіе.

Къ Ефремовской волости принадлежатъ поселки:

1) *Ѳедоровка* слоб. при р. Мокромъ-Еланчикѣ, отъ ок. ст. 35 в., дворовъ 219, жителей 784 м. 743 ж. п.

2) *Котломинскій* при р. Мокромъ-Еланчикѣ, отъ ок. ст. 39 в., дворовъ 17, жителей 59 м. 62 ж, п.

3) *Кутейниковъ* при р. Мокромъ-Еланчикѣ, отъ ок, ст. 39 в., дворовъ 21, жителей 83 м. 82 ж. п.

4) *Чижиево-Троицкій* при р. Среднемъ-Еланчикѣ, отъ ок. ст. 37 в., дворовъ 20, жителей 57 м. 54 м. п.

5) *Петровско-Щербаковъ* при р. Среднемъ-Еланчикѣ, отъ ок. ст. 35 в., дворовъ 41, жителей 118 м. 114 ж. п.

XXXVIII. Анастасіевка, крестьянска слобода, при р. Еланчикѣ, отъ ок. ст. 64 в., дворовъ 283, жителей 890 м. 845 ж. п. Здѣсь находится волостное управленіе.

Къ Анастасіевской волости принадлежатъ поселки:

1) *Марфинскій* при р. Еланчикѣ, отъ ок. ст. 66 в., дворовъ 92, жителей 341 м. 339 ж. п.

2) *Васильевскій* при р. Еланчикѣ, отъ ок. ст. 76 в., дворовъ 130, жителей 407 м. 411 ж. п.

3) *Марьевскій* при р. Мокромъ-Еланчикѣ, отъ ок. ст. 74 в., дворовъ 10, жителей 23 м. 23 ж. п,

4) *Мокро-Еланчинскій* при р. Мокромъ-Еланчикѣ. отъ ок. ст. 66 в., дворовъ 35, жителей 114 м. 73 ж, п.

XXXIX. Васильевка, крестьянская слобода, при р. Калміусѣ, отъ ок. ст. 65 в., дворовъ 94, жителей 372 м. 327 ж. п. Здѣсь находится волостное управленіе.

Къ Васильевской волости принадлежатъ поселки:

1) *Ново-Екатериновскій* при бал. Осиновой, отъ ок. ст. 80 в., дворовъ 33, жителей 96 м. 88 ж. п.

2) *Мартыновской* при р. Калміусѣ, отъ ок. ст. 45 в., дворовъ 21, жителей 76 м. 73 ж. п.

3) *Поздѣевъ* при р. Калміусѣ, отъ ок. ст. 49 в., дворовъ 34, жителей 157 м. 143 ж. п.

5) *Покровская* слобода, при р. Грузскомъ-Еланчикѣ, отъ ок. ст. 60 в., дворовъ 213, жителей 693 м. 677 ж. п.

XXXX. Александровка, крестьянская слобода, при бал. Каменоватой и р. Грузскомъ-Еланчикѣ, отъ ок. ст. 38 в., дворовъ 83, жителей 268 м. 265 ж. п. Здѣсь находится волостное управленіе.

Къ Александровской волости принадлежатъ поселки:

1) *Ульяновскій* при р. Тузловѣ и Еланчикѣ, отъ ок. ст. 24 в., дворовъ 11, жителей 28 м. 24 ж. п.

2) *Жировъ* при р. Тузловѣ и Еланчикѣ, отъ ок. ст. 37 в., дворовъ 11, жителей 37 м. 38 ж. п.

3) *Каменоватскій* при бал. Каменоватой, отъ ок. ст. 46 в., дворовъ 5, жителей 14 м. 15 ж. п.

4) *Михайловскій* при бал. Каменоватой, отъ ок. ст. 37 в., дворовъ 83, жителей 239 м. 232 ж. п.

5) *Грузко-Еланчинскій-Садковскій* при р. Грузкомъ-Еланчикѣ, отъ ок. ст. 37 в., дворовъ 129, жителей 482 м. 457 ж. п.

6) *Ивановка* при р. Грузскомъ-Еланчикѣ, отъ ок. ст. 34 в., дворовъ 19, жителей 68 м. 88 ж. п.

7) *Коньковъ* при р. Грузскомъ-Еланчикѣ, отъ ок. ст. 30 в., дворовъ 97, жителей 297 м. 262 ж. п.

8) *Богодарскій* при р. Грузскомъ-Еланчикѣ, отъ ок. ст. 28 в., дворовъ 8, жителей 26 м 18 ж. п.

9) *Елизаветовскій* при р. Грузскомъ-Еланчикѣ, отъ ок. ст. 28 в., дворовъ 6, жителей 19 м. 21 ж. п.

10) *Витавы* при р. Грузскомъ-Еланчикѣ, отъ ок. ст. 23 в., дворовъ 18, жителей 58 м. 59 ж. п.

11) *Самсоновскій* при р. Грузскомъ-Еланчикѣ, отъ ок. ст. 27 в., дворовъ 12, жителей 53 м. 52 ж. п.

12) *Маріенталь* при р. Калміусѣ, отъ ок. ст. 55 в., дворовъ 30, жителей 80 м. 77 ж. п.

13) *Табунщиковъ* при р. Калміусѣ, отъ ок. ст. 50 в., дворовъ 12, жителей 43 м. 46 ж. п.

XXXXI. Павлополь, крестьянская слобода, при р. Калміусѣ, отъ ок. ст. 30 в., дворовъ 49, жителей 191 м. 188 ж. п. Здѣсь находится волостное управленіе.

Къ Павлопольской волости принадлежатъ поселки:

1) *Николаевскій* при р. Калміусѣ, отъ ок. ст. 28 в., дво-

ровъ 33, жителей 178 м. 154 ж. п.

2) *Павловскій* при бал. Безыменной отъ ок. ст. 14 в., дворовъ 54, жителей 293 м. 247 ж. п.

3) *Васильевскій* при р. Грузскомъ-Еланчикѣ, отъ ок. ст. 15 в., даоровъ 31, жителей 113 м. 137 ж. п.

4) *Александровскій* при р. Грузскомъ-Еланчикѣ, отъ ок. ст. 20 в,, дворовъ 14, жителей 38 м. 40 ж. п.

5) *Шевыревъ* при р. Грузскомъ-Еланчикѣ, отъ ок. ст. 9 в., дворовъ 9, жителей 34 м. 36 ж. п.

6) *Гусельщиковъ* при р. Грузск. Еланчикѣ, отъ ок. ст. 4 в., дворовъ 28, жителей 123 м. 121 ж. п.

7) *Козлоовъ* при р. Грузскомъ Еланчикѣ, отъ ок. ст. 6 в., дворовъ 8, жителей 32 м. 23 ж. п.

8) *Екатерининъ-Пріютъ* при Азовскомъ морѣ, отъ ок. ст. 18 в., дворовъ 15, жителей 62 м. 55 ж. п.

9) *Орловая-Круча* при Азовскомъ морѣ, отъ ок. ст. 18 в., дворовъ 7, жителей 30 м. 24 ж. п.

10) *Широкинскій* при бал. Широкинской, отъ ок. ст. 18 в., дворовъ 4, жителей 46 м. 42 ж. п.

11) *Алексѣевскій* при бал. Глубокой, отъ ок. ст. 22 в., дворовъ 12, жителей 96 м. 89 ж. п.

12) *Владимірскій* при Азовскомъ морѣ, отъ ок. ст. 20 в., дворовъ 2, жителей 4 м. 5 ж. п.

13) *Ляпинскій* при Азовскомъ морѣ, отъ ок. ст. 27 в., дворовъ 19, жителей 96 м. 85 ж. п.

14) *Успенскій* при р. Калміусѣ, отъ ок. ст. 30 в., дворовъ 23, жителей 101 м. 97 м. п.

15) *Вознесенскій* при р. Калміусѣ, отъ ок. ст. 30 в., дворовъ 20, жителей 70 м. 73 ж. п.

16) *Троицкій* при р. Калміусѣ, отъ ок. ст. 29в ., дворовъ 57, жителей 153 м. 146 ж. п.

17) *Верхне-Федосѣевскій* при р. Калміусѣ, отъ ок. ст. 28 в., дворовъ 44, жителей 124 м. 104 ж. п.

18) *Нижне-Федосѣевскій* при р. Калміусѣ, отъ ок. ст. 28 в., дворовъ 18, жителей 49 м. 46 ж. п.

19) *Талаковскій* при р. Калміусѣ, отъ ок. ст. 29 в., дворовъ 50, жителей 124 м. 112 ж. п.

20) *Марьевскій* при р. Калміусѣ, отъ ок. ст. 25 в., дворовъ 6, жителей 40 м. 54 ж. п.

21) *Гнутовъ* при р. Калміусѣ, отъ ок. ст. 30 в., дворовъ 15, жителей 98 м. 86 ж. п.

22) *Филоновскій* при р. Калміусѣ, отъ ок. ст. 29 в., дворовъ 5, жителей 13 м. 17 ж. п.

XXXXII. Михайловка, крестьянская слобода, при р. Грузскомъ-Еленчикѣ, отъ ок. ст. **46** в., дворовъ **144**, жителей **466** м. **459** ж. п. Здѣсь находится волостное управленіе.

Къ Кузнецово-Михайловской волости принадлежитъ поселокъ:

1) *Аннинско-Недорубовскій* при р. Грузскомъ-Еланчикѣ, отъ ок. ст. 47 в., дворовъ 18, жителей 65 м. 69 ж. п.

XXXXIII. Екатериновка (она же Степановка-Еланчицкая), крестьянская слобода, при р. Сухомъ-Еланчикѣ, отъ ок. ст. **56** в,, дворовъ **190**, жителей **625** м. **608** ж. п. Здѣсь находится волостное управленіе.

Къ Екатерининской волости принадлежатъ поселки:

1) *Новоселъско-Можаровъ* при р. Сухомъ-Еланчикѣ, отъ ок. ст. 52 в., дворовъ 38, жителей 103 м. 105. ж. п.

2) *Усадьба-Миражъ* при р. Сухомъ-Еланчикѣ, отъ ок. ст. 58 в., дворовъ 12, жителей 44 м. 41 ж. п.

3) *Ивановско-Николаевскій* при р. Сухомъ-Еланчикѣ, отъ ок. ст. 60 в., дворовъ 79, жителей 279 м. 258 ж. п.

4) *Екатерининско-Хоперскій* при р. Грузскомъ-Еланчикѣ, отъ ок. ст. 61 в., дворовъ 48, жителей 165 м. 139 ж. п.

5) *Слюсаревъ* при р. Грузскомъ-Еланчикѣ, отъ ок. ст. 56 в., дворовъ 28, жителей 68 м. 65 ж. п.

6) *Шуруповъ* при р. Грузскомъ-Еланчикѣ, отъ ок. ст. 56 в., дворовъ 6, жителей 11 м. 15 ж. п.

7) *Гречкинъ* при р. Грузскомъ-Еланчикѣ, отъ ок. ст. 50 в., дворовъ 28, жителей 87 м. 87 ж. п.

8) *Григорьевъ* при р. Сухомъ-Еланчикѣ, отъ ок. ст. 47 в., дворовъ 54, жителей 203 м. 184 ж. п.

Итого въ Міускомъ округѣ:

Казачьихъ станицъ — — — — — — —	1.
» хуторовъ— — — — — — —	3.
Крестьянскихъ слободъ — — — — — —	41.
» поселковъ — — — — —	290.
Въ нихъ дворовъ — — — — — —	21,171.
» » жителей —	68,036 м. 69,063 ж. п.

КАЛМЫЦКІЯ КОЧЕВЬЯ.

Верхній Улусъ.

Первая сотня, кибитокъ 719, жителей 1500 м. 1500 ж. п.
Вторая сотня, кибитокъ 163, жителей 329 м. 368 ж. п.
Третья сотня, кибитокъ 146, жителей 265 м. 311 ж. п.
Четвертая сотня, кибитокъ 162, жителей 309 м. 316 ж. п.

Средній Улусъ.

Первая сотня, кибитокъ 350, жителей 797 м. 787 ж. п.
Вторая сотня, кибитокъ 538 жителей 1,276 м. 1,204 ж. п.
Третья сотня, кибитокъ 625, жителей 1,272 м. 1,295 ж. п.
Четвертая сотня, кибитокъ 486, жителей 1,056 м. 1,036 ж. п.
Пятая сотня, кибитокъ 162, жителей 424 м. 443 ж. п.

Нижній Улусъ.

Первая сотня, кибитокъ 710, жителей 2,446 м. 1,173 ж. п.
Вторая сотня, кибитокъ 604, жителей 1,321 м. 1302 ж. п.
Третья сотня, кибитокъ 298, жителей 678 м. 621 ж. п.
Четвертая сотня, кибитокъ 634, жителей 1,427 м. 1,382 ж. п.

Итого въ Калмыцкихъ кочевьяхъ.

Улусовъ			3.
Въ нихъ сотенъ			13.
» » кибитокъ			5,597.
» » » » жителей	13,094 м.	11,734 ж.	п.

Всего въ войскѣ Донскомъ.

Казачьихъ станицъ			108.
» » хуторовъ			1,634.
Крестьянскихъ слободъ и селъ			94.
» » » поселковъ			673.
Во всѣхъ поселеніяхъ дворовъ			147,646.
» » » калмыцкихъ кибитокъ			5,597.
Во всѣхъ поселеніяхъ жителей	479,754 м.	502,646 ж.	п.(*)

(*) Въ общихъ итогахъ по округамъ и по всему Войску показаны какъ коренные, такъ и иногородніе жители войска Донскаго.

Вѣдомость

О количествѣ удобныхъ и неудобныхъ земель въ Войскѣ Донскомъ 1) станичныхъ, 2) потомственныхъ дачъ, 3) срочныхъ участковъ, 4) назначенныхъ для различныхъ потребностей Войска и 5) войсковыхъ свободныхъ.

Въ какихъ округахъ и какія земли.	Количество земли въ десятинахъ и саженяхъ.
ВЪ ЧЕРКАСКОМЪ ОКРУГѢ.	
Станичныхъ юртовыхъ земель въ 12-ти станицахъ	892,208 1,299
Въ потомственныхъ дачахъ какъ обмежеванныхъ, такъ и предназначенныхъ къ межеванію	59,933 914
Въ срочныхъ участковъ чиновниковъ, какъ обмежеванныхъ, такъ и предназначенныхъ къ межеванію	165,949 1,780
Въ участкѣ званія Войскового Наказнаго Атамана	5,022 2,050
Въ 2-хъ участкахъ, назначенныхъ для соляныхъ промышленниковъ	54,277 1,239
Въ антрацитовыхъ участкахъ	4,369 1,618
Въ почтовыхъ участкахъ	3,341 1,789

Въ 3-хъ монастырскихъ участкахъ . .	331
	1,575
Въ двухъ участкахъ, предназначенныхъ для лошадей артиллерійскихъ и учебнаго полка	15,118
Подъ загородними садами и дворами .	1,525
	974
Войсковыхъ земель, назначенныхъ для различныхъ потребностей	130
Въ участкѣ, назначенномъ для Войсковаго коннаго завода	22,882
	2,375
Запасныхъ войсковыхъ земель	88,769
	885
Итого . . .	1,259,584
	70

ВЪ 1-мъ ДОНСКОМЪ ОКРУГѢ.

Станичныхъ юртовыхъ земель въ 18-ти станицахъ	985,841
	1,906
Въ потомственныхъ дачахъ, какъ обмежеванныхъ, такъ и предназначенныхъ къ межеванію	27,936
	1,242
Въ срочныхъ участкахъ, какъ обмежеванныхъ, такъ и необмежеванныхъ . . .	14,671
	128
Въ антрацитовыхъ участкахъ	1,214
	2,033
Въ почтовыхъ участкахъ	1,383
	785
Запасныхъ войсковыхъ земель	258,699
	1,231
Итого . . .	1,289,747
	125

ВО 2-МЪ ДОНСКОМЪ ОКРУГѢ.	
Станичныхъ юртовыхъ земель въ 21-й станицѣ	2,023,186
	1,317
Въ потомственныхъ дачахъ	1,335
	46
Въ срочныхъ участкахъ чиновниковъ .	243
	568
Въ почтовыхъ участкахъ	855
	1,383
Въ участкѣ подъ Калачевскою пристанью	38
	381
Запасныхъ войсковыхъ земель	805,876
	2.353
Итого . . .	2,831,535
	1,252
ВЪ УСТЬ-МЕДВѢДИЦКОМЪ ОКРУГѢ.	
Станичныхъ юртовыхъ земель въ 20-ти станицахъ	2,108,991
	276
Въ потомственныхъ дачахъ, какъ обмежеванныхъ, такъ и предназначенныхъ къ межеванію	77,490
	1,959
Въ срочныхъ участковъ чиновниковъ, какъ обмежеванныхъ, такъ и необмежеванныхъ .	124,901
	1,303
Въ дачѣ Высочайше пожалованной Бригадиру Себрякову	40,817
	272
Въ участкахъ, находящихся подъ войсковыми лѣсами	34,784
	1,295
Въ почтовыхъ участкахъ	2,586
	223

Въ участкахъ, принадлежащихъ монастырямъ	3,964 712
Запасныхъ войсковыхъ земель	148,685 569
Итого . . .	2,542,220 1,809

ВЪ ХОПЕРСКОМЪ ОКРУГѢ.

Станичныхъ юртовыхъ земель въ 25-ти станицахъ	1,320,698 1,239
Въ потомственныхъ дачахъ, какъ обмежеванныхъ, такъ и предназначенныхъ къ межеванію	130,828 90
Въ срочныхъ участкахъ чиновниковъ, какъ обмежеванныхъ, такъ и необмежеванныхъ	135,460 2,371
Въ участкахъ, нахадящихся подъ войсковыми лѣсами	9,762 1,631
Въ участкѣ званія Войсковаго Наказнаго Атамана	5,237 736
Въ почтовыхъ участкахъ	1,045 965
Въ 3-хъ участкахъ, назначенныхъ для войсковыхъ ярмарокъ (въ Урюпинской ст.)	3,000 900
Запасныхъ войсковыхъ земель	55,930 987
Итого . . .	1,661,963 1,719

ВЪ ДОНЕЦКОМЪ ОКРУГѢ.

Станичныхъ юртовыхъ земель въ 7-ми

станицахъ	718,079
	1,233
Въ потомственныхъ дачахъ	396,082
	1,537
Въ срочныхъ участкахъ чиновниковъ .	163,423
	1,371
Земель, назначенныхъ для потомственныхъ дачъ и срочныхъ участковъ . . .	547,416
	1,759
Въ участкахъ, находящихся подъ войсковыми лѣсами	9,015
	2,096
Въ антрацитовыхъ участкахъ	4,634
	915
Въ почтовыхъ участкахъ	3,218
	2,268
Итого . . .	1,841,871
	1,579

ВЪ МІУСКОМЪ ОКРУГѢ.

Въ станичномъ юртѣ одной станицы .	36,241
	850
Въ потомственныхъ дачахъ, обмежеванныхъ и предназначенныхъ къ межеванію	804,224
	1,791
Въ срочныхъ участкахъ чиновниковъ, обмежеванныхъ и предназначенныхъ къ межеванію.	300,550
	2,155
Въ участкахъ, состоящихъ подъ войсковыми лѣсами	3,907
	1,348
Въ антрацитовыхъ участкахъ	2,530
	572
Въ почтовыхъ участкахъ	2,319
	1,536

Въ участкѣ, назначенномъ для биржи .	1,112
	1,430
Въ 2-хъ участкахъ архіерейскаго дома .	1,013
	1,143
Назначенныхъ для разныхъ войсковыхъ потребностей	410
	1,510
Остаточной войсковой земли, въ отдѣльныхъ клочкахъ, обмежеванныхъ сосѣдними надѣлами	4,081
	2,095
Итого . . .	1,156,393
	30

ВЪ КАЛМЫЦКОМЪ КОЧЕВЬѢ.

Въ Улусахъ .	Въ Верхнемъ	346,945
		600
	Въ Среднемъ	373,137
		254
	Въ Нижнемъ	311,100
		1,826
	Итого . . .	1,031,183
		280
Земель для содержанія частныхъ конскихъ табуновъ		801,871
При войсковыхъ соляныхъ озерахъ, для попаса рабочаго скота солепромышленниковъ		54,277
		1,239
А всего въ войскѣ Донскомъ . .		14,470,648
		24

О народонаселеніи въ войскѣ Донскомъ по сословіямъ, по исповѣданіямъ и о числѣ бракомсочетавшихся, родившихся и умершихъ за 1866 годъ.

(Извлечено изъ годоваго отчета Донскаго Статистическаго Комитета)

По отчету статистическаго комитета за прошлый 1866 годъ, позаканы слѣдующія свѣдѣнія о народонаселеніи въ войскѣ Донскомъ, съ подраздѣленіемъ *по сословіямъ:*

Дворянъ какъ потомственныхъ, такъ и личныхъ 8,144 м. п. 8,165 ж. п. (*).

Духовенства православнаго бѣлаго, монашествующаго и другихъ исповѣданій всего . . 3.374 м. п. 3,375 ж. п.

Казачьяго сословія, за исключеніемъ дворянъ этого же сословія: . . . . 302,459 м. п. 326,088 ж. п.

Крестьянъ какъ собственниковъ, такъ и временно-обязанныхъ: . . . . 144,603 м. п. 143,626 ж. п.

Отставныхъ солдатъ и ихъ семействъ: 3,287м. п. 4,667 ж.п.

Иногородныхъ разныхъ сословій, постоянно живущихъ въ Войскѣ: . . . . . 17,887 м. п. 16,725 ж.п.

А всего въ войскѣ Донскомъ всѣхъ сословій: **479,754** м.п. **502,646** ж.п.

Это же число жителей *по исповѣданіямъ* распредѣляется слѣдующимъ образомъ:

Православнаго исповѣданія всѣхъ жителей въ войскѣ Донскомъ.	428,749 м. п.	450,484 ж. п.
Единовѣрческаго . .	1,232 м. п.	1,337 ж. п.
Раскольниковъ разныхъ сектъ.	36,585 м. п.	39,032 ж. п.
Ламайскаго исповѣданія . .	13,094 м. п.	11,734 ж. п.
Другихъ исповѣданій . .	. 72 м. п.	48 ж. п.

Въ теченіи 1866 года въ православномъ населеніи войска Донскаго заключено было браковъ 9,910; изъ нихъ самое большее число браковъ, именно 8,052, было заключено между холостыми и дѣвицами, затѣмъ 963—вдовцовъ съ вдовами, 620—вдовцовъ съ дѣвицами и самое малѣйшее число 274—холостыхъ съ вдовами. Изъ 9,910 паръ, вступившихъ въ бракъ, т. с. изъ 19,820 лицъ обоего пола, почти 70% вступило въ бракъ въ возрастѣ моложе 20 лѣтъ, 4% вступило

(*) Изъ этаго числа по свѣдѣніямъ, заимствованнымъ изъ дѣлъ Дворянскаго депутатскаго собранія, сопричислено къ потомственному дворянству 6690 м. п. и 2890 ж. п.

нило въ бракъ въ возрастѣ отъ 21—25 лѣтъ, 5%—въ возрастѣ отъ 26 до 30 лѣтъ и т. д. идетъ, постепенно уменьшаясь, до возраста 51 года и выше, гдѣ показано во всемъ войскѣ вступившихъ въ бракъ 178 муж. 31 жен. пол.

Число браковъ между единовѣрцами и раскольниками показано *627*, между калмыками 161, а всего въ войскѣ Донскомъ во всѣхъ исповѣданіяхъ—**10698** браковъ.

Всѣхъ родившихся въ православномъ исповѣданіи въ войскѣ Донскомъ въ 1866 г. было: законнорожденныхъ 21,728 муж. п. 20,922 жен., незаконнорожденныхъ же—964 муж. и 866 жен. п., а всего 22,692 муж. п. и 21,788 жен. п., что по отношенію къ православному населеаію войска Донскаго составляетъ 1 родившійся почти на 20 д. об. п.

Въ единовѣрческомъ исповѣданіи и между раскольниками разныхъ сектъ всѣхъ родившихся было: 1425 муж. 1211 ж. п., что по отношенію ко всему народонаселенію единовѣрцевъ и раскольниковъ составляетъ 1 родившійся почти на 30 д об. пола.

Родившихся между калмыками было: 716 об. пола, что по отношенію къ населенію составляетъ 1 родившійся почти на 35 об. пола; итого всѣхъ родившихся во всѣхъ исповѣданіяхъ войска Донскаго было: **24,509** муж. **23,323** ж. п., т. е. 1 родившійся приходится почти на 20 д. об. п. всего населенія.

Разсматривая число родившихся по округамъ, мы находимъ, что въ православномъ исповѣданіи города Новочеркаска приходится 1 родившійся почти на 18 об. пола. Въ Черкаскомъ округѣ 1 родившійся на 17 об. пола. Въ Первомъ Донскомъ округѣ—1 родившійся на 21 об. п. Во Второмъ Донскомъ округѣ—1 родившійся на 21 об. пола. Въ Усть-Медвѣдицкомъ округѣ—1 родившійся на 21 безъ малаго. Въ Хоперскомъ округѣ—1 родившійся на 20 об. п. Въ Донецкомъ округѣ—1 родившійся на 17½ об. п. Въ Міускомъ округѣ—1 родившійся на 22 об. пола.

Такой значительный процентъ родившихся въ городѣ Новочеркаскѣ, Черкаскомъ и Донецкомъ округахъ, сравнительно съ другими округами, можетъ быть объясненъ только тѣмъ, что въ этихъ округахъ показано значительно меньше иногородныхъ, чѣмъ сколько есть въ дѣйствительности, между тѣмъ какъ въ метрическія книги вносились вообще всѣ ро-

дившіеся какъ кореннаго населенія, такъ и иногороднаго. (*) Огромная же разница въ числѣ родившихся раскольниковъ и другихъ исповѣданій, сравнительно съ православнымъ населеніемъ, прямо указываетъ на тотъ фактъ, что не всѣ родившіеся, также точто и умершіе въ этихъ исповѣданіяхъ вошли въ отчетъ, но что значительная часть ихъ пропущена была въ станичныхъ вѣдомостяхъ. Иначе ничѣмъ нельзя объяснить причину, почему въ единовѣрческомъ исповѣданіи и у раскольниковъ приходится 1 родившійся на 30 об. пола, между тѣмъ какъ въ православномъ населеніи, живущемъ рядомъ въ одномъ округѣ съ раскольниками, приходится 1 родившійся на 21 об. пола.

Распредѣленіе числа рожденій по временамъ года было слѣдующее: самое большее число родвшихся показано въ октябрѣ мѣсяцѣ, затѣмъ въ генварѣ, самое меньшее въ апрѣлѣ, ноябрѣ и декабрѣ.

Изъ таблицы объ умершихъ мы узнаемъ, что въ теченіи 1866 года въ православномъ исповѣданіи войска Донскаго умерло 13,143 муж. п. 12,517 жен. пола, или **25,660** об. пола. Разсматривая число умершихъ по возрастамъ, мы замѣчаемъ, что самая большая смертность въ минувшемъ году была въ возрастѣ отъ 1 года до 2 лѣтъ, именно въ этомъ возрастѣ умерло 3,392 об. пола, вслѣдъ затѣмъ особенно много умирало въ возрастѣ отъ 6 мѣсяцевъ 1 года, потомъ отъ 3 мѣсяцевъ до 6, вслѣдъ затѣмъ младенцы до 1 мѣсяца, а потомъ отъ 1 до 3 мѣсяцевъ; однимъ словомъ, всѣхъ умершихъ дѣтей до 10 лѣтъ въ православномъ исповѣданіи войска Донскаго было 14,324 об. пола, что составляетъ болѣе половины всѣхъ умершихъ въ православномъ исповѣданіи войска, именно 57%. Если взять во вниманіе приведенныя въ отчетѣ замѣчанія относительно пропущенныхъ, не вписанныхъ въ метрическія книги умершихъ младенцевъ, коихъ жители похороняютъ безъ заявленія церкви, то слѣдовательно число умершихъ до 10 лѣтъ младенцевъ должно быть въ дѣйствительности значительно больше 14,324 об. пола. Въ возрастѣ съ 3—4 лѣтъ смертность почти разомъ уменьшается вдвое и достигаетъ своего минимума въ возрастѣ отъ 12—15 лѣтъ. Затѣмъ, то возвышаясь, то понижаясь, смертность достигаетъ значительнаго числа въ возрастѣ отъ

(*) Въ посемейные списки не вносились иногородные, временно проживающіе въ войскѣ.

59—61 года. Распредѣленіе смертныхъ случаевъ по временамъ года было такое, что самая большая смертность показана въ августѣ мѣсяцѣ 1866 г., за этотъ мѣсяцъ умершихъ было 3,749 об. пола; слѣдующіе за августомъ, по усиленной смертности, были мѣсяцы: іюль и за нимъ іюнь, потомъ сентябрь и апрѣль; затѣмъ смертность къ концу года постепенно уменьшается и достигаетъ своего минимума въ декабрѣ.

По отношенію къ населенію по округамъ, самая большая смертность была въ Черкаскомъ округѣ, гдѣ приходится огромный процентъ смертности, именно 1 умершій на 20 об. пола, въ Міускомъ—1 умершій болѣе чѣмъ на 20 об. пола, въ г. Новочеркаскѣ—на 23 об. пола, въ Донецкомъ округѣ 1 умершій болѣе чѣтъ на 31 об. пола, въ Первомъ Донскомъ—на 38 об. пола. Самая малая смертноссь была въ Хоперскомъ и еще меньшая въ Усть-Медвѣдицкомъ и Второмъ Донскомъ округахъ. Всего въ войскѣ Донскомъ въ православномъ исповѣданіи приходится 1 умершій почти на 34 об. п. (*) Въ единовѣрческомъ исповѣданіи и у раскольниковъ прихдится 1 умершій на 50 об. пола, у калмыковъ—почти на 29 об. пола. А всего въ войскѣ Донскомъ во всѣхъ исповѣданіяхъ приходится 1 умершій на 35 об. пола. За вычетомъ умершихъ всѣхъ исповѣданій 28,015 изъ 47,832 родившихся, получимъ естественное увеличеніе населенія въ 19,817 д. обоего пола.

(*) Извѣстно, что въ Черкаскомъ и Міускомъ округахъ съ половины іюля и почти до конца августа прошлаго года была эпидемическая холера.

ВѢДОМОСТЬ

о числѣ служилыхъ и отставныхъ Генераловъ, Штабъ и Оберъ-Офицеровъ и нижнихъ чиновъ въ Войскѣ Донскомъ за 1866 годъ.

СЛУЖИЛЫХЪ.

Генераловъ	14.
Штабъ-Офицеровъ	282.
Оберъ-Офицеровъ	1578.
Классныхъ чиновниковъ	53.
Юнкеровъ, фейерверкеровъ, унтеръ-офицеровъ и урядниковъ	5222.
Казаковъ	62,905.
Казаковъ торговаго общества	923.
Малолѣтковъ переписи 1866 г.	5613.
Итого . . .	76,590.

ПО ВНУТРЕННЕЙ СЛУЖБѢ.

А. Выслужившихъ 15 лѣтъ.

Урядниковъ	2069.
Казаковъ	10,733.

Б. Уволенныхъ по болѣзни.

Урядниковъ	298.
Казаковъ	6320.
Итого . . .	19,420.

ОТСТАВНЫХЪ.

Генераловъ	34.
Штабъ-Офицеровъ	300.
Оберъ-Офицеровъ	1647.
Классныхъ чиновниковъ	18.
Урядниковъ	8256.
Казаковъ	59,143.
Итого . . .	69,398.
А всего въ войскѣ Донскомъ . . .	165,408.

XI.

СПРАВОЧНЫЯ СВѢДѢНІЯ.

Церковное счисленіе на 1868 годъ (високосный.)

Годъ отъ сотворенія міра	7376.
Индикта	11.
Кругъ солнца	12.
Вруцѣ лѣто	1.
Кругъ луны	4.
Основаніе	17.
Епакта	4.
Ключь границъ	И.

Въ предъидущемъ году Рождество Христ. было . . . . . Въ понедѣльникъ.

Мясоястіе продолжается	6 недѣль.
Тріодь начинается	21 января.
Мясопустъ (начало сырной недѣли) . .	4 февраля.
Сыропустъ (заговѣніе предъ великимъ постомъ)	11 февраля.
Пр. мученицы Евдокіи	Въ пят. 3 н. поста.
Сорокъ мучениковъ	Въ суб. 4 н. поста.
Алексѣя Человѣка Божія	Въ воск. 5 н. поста.
Благовѣщеніе	Въ понед. Великій.
Пасха Христова	31 марта.
Великомученика Георгія	Во втор. 4 н. по пасхѣ.
Іоанна Богослова	Въ среду 6 недѣли по пасхѣ.
Преполовеніе	24 апрѣля.
Вознесеніе	9 мая.
Пятидесятница	19 мая.
Петровъ мясопустъ	26 мая.
Петровъ постъ прододолжается	4 н. 5 дней.
Петра и Павла	Въ субботу.

Постъ Пресвятыя Дѣвы Богородицы (Успенскій) начинается всегда 1-го августа и продолжается по 15 августа. Постъ предъ Рождествомъ Христовымъ начинается всегда 15 ноября.

МѢСТНЫЕ ПРАЗДНИКИ.

1. КРЕСТНЫЕ ХОДЫ.

Крестные ходы изъ церкви на рѣку или источники ежегодно бываютъ на Богоявленіе Господне, Преполовеніе и 1 Августа. Кромѣ сихъ общихъ ходовъ, есть еще особенные, именно:

1. Въ г. Новочеркаскѣ, въ 8-мъ часу вечера, въ великій четвергъ страстной седмицы, изъ Каѳедральнаго собора безъ крестнаго хода переносится Плащаница въ Александровскую церковь. Потомъ, на другой день, т. е. въ великую пятницу, въ 4 часа пополудни бываетъ крестный ходъ изъ Каѳедральнаго собора въ ту церковь, гдѣ, взявши Плащаницу, крестный ходъ, сопровождаемый всѣмъ градскимъ духовенствомъ, возвращается въ соборъ. Здѣсь Плащаница встрѣчаема бываетъ Архипастыремъ Донскимъ въ полномъ Святительскомъ облаченіи и потомъ вносится въ соборъ, становится на нарочито устроенномъ возвышенномъ мѣстѣ, послѣ чего бываетъ общее благоговѣйное поклоненіе и цѣлованіе Плащаницы.

Таковый крестный ходъ начало свое получилъ со времени атаманства на Дону Степана Даниловича Ефремова, въ 1761 г. Атаманъ сей, живя въ Черкаскѣ, бывшемъ главномъ городѣ Донскомъ, и имѣя въ немъ свою домовую церковь въ честь иконы Донскія Божія Матери, что нынѣ Ефремовскій дѣвичій монастырь, учредилъ ежегодно съ крестнымъ ходомъ въ великій пятокъ переносить изъ своей церкви Плащаницу въ Черкаскій же Воскресенскій соборъ.

Обычай сей въ Черкаскѣ продолжался до устроенія г. Новочеркаска; когда же въ Новочеркаскѣ устроенъ былъ соборъ съ прочими церквами, и переведены въ него всѣ Войсковыя присутственныя мѣста и мѣстопребываніе Войсковаго Атамана, то съ тѣмъ вмѣстѣ перешелъ въ него и сей обычай. Александровская церковь избрана быть участницею въ сей церемоніи потому, что она есть ближайшая къ собору церковь.

2. Крестный ходъ съ Иконою Пресвятыя Богородицы Одигитріи.

Въ воспоминаніе избавленія отъ холеры, августа 5-го 1851

года, Высочайше утвержденъ крестный ходъ съ иконою Божіей Матери Одигитріи изъ Аксайской станицы въ г. Новочеркаскъ 16-го августа, съ обратнымъ перенесеніемъ оной въ Аксайскую станицу 1-го октября.

Крестный ходъ съ иконою Одигитріи Пресвятыя Богородицы совершается ежегодно такъ: августа 16-го числа въ 10 часовъ утра три градскихъ священника съ двумя діаконами и 6-ю причетниками, въ сопровожденіи многочисленнаго собранія народа, съ крестнымъ ходомъ изъ Каѳедральнаго собора отправляются въ Аксайскую станицу, отстоящую отъ Новочеркаска въ 25 верстахъ, на другой день 17 августа берутъ въ Аксайскомъ Успенскомъ храмѣ Св. икону, и по присоединеніи къ нимъ одного Аксайскаго и двухъ сосѣднихъ станицъ священниковъ, діаконовъ и причетниковъ возвращаются въ Новочеркаскъ; въ семъ обратномъ пути въ 12 верстахъ отъ Аксая шествіе останавливается, икона и вся святыня вносится въ нарочито для того устроенное помѣщеніе, гдѣ въ 6-мъ часу вечера соборне совершается всенощное бдѣніе и служится молебное пѣніе; здѣсь икона, духовенство и всѣ сопутствующіе поклонники остаются на ночь. На другой день 18 августа, по утру, по отпѣніи молебна Пресвятой Богородицѣ, Св. икона ея несется безъ остановки въ Новочеркаскъ; въ Новочеркаскѣ, въ 9 часовъ утра, икона съ крестнымъ ходомъ изъ Каѳедральнаго собора всѣмъ градскимъ духовенствомъ въ священныхъ облаченіяхъ встрѣчается у западныхъ тріумфальныхъ воротъ; шествіе останавливается и начинается молебное пѣніе Акаѳиста. Затѣмъ шествіе продолжается до Платовскаго проспекта, на которомъ противъ монумента Графа Мат. Ив. Платова, шествіе опять останавливается для окончанія Акаѳиста; послѣ чего икона несется къ Каѳедральному собору и у западныхъ дверей встрѣчается Архипастыремъ Донскимъ въ полномъ его Святительскомъ облаченіи; здѣсь Архипастырь читаетъ весь Акаѳистъ къ Небесной Заступницѣ рода христіанскаго; послѣ Акаѳиста икона вносится въ соборъ, ставится среди храма для общаго поклоненія и цѣлованія.

3. По всѣмъ станицамъ и слободамъ Донской епархіи ежегодно бываютъ крестные ходы изъ церкви къ колодцамъ, рѣкамъ, или озерамъ, находящимся между нивами, засѣянными хлѣбомъ. Ходы сіи большею частію бываютъ въ маѣ мѣсяцѣ и совершаются такимъ образомъ: по согласію при-

хожанъ съ священниками избирается непремѣнно постный день, среда или пятокъ, въ который прихожане, оставивъ домашнюю и полевую работу, приходятъ въ церковь, и по окончаніи литургіи, идутъ съ Св. иконами и священно и церковно-служителями въ поле къ первому колодцу, рѣкѣ или озеру, у котораго крестный ходъ останавливается, служатся водоосвященіе и молебны по просьбѣ тѣхъ прихожанъ, коихъ нивы тамъ находятся; по окончаніи молебнаго пѣнія, крестный ходъ идетъ далѣе, къ слѣдующему колодцу; такимъ образомъ крестный ходъ продолжается цѣлый день и уже поздно вечеромъ всѣ возвращаются въ церковь и расходятся по домамъ.

4. Во многихъ станицахъ въ день Преполовенія, по возвращеніи крестнаго хода съ рѣки, священное шествіе продолжается по главнымъ улицамъ станицы, и останавливается иногда у колодца, иногда у столика нарочито для того приготовленнаго; по совершеніи водоосвященія и молебновъ по просьбѣ прихожанъ, процессія продолжаетъ свое шествіе далѣе и наконецъ возвращается въ церковь. Цѣль такого молебствія—просить у Отца Небеснаго изобилія произрощенія огородныхъ овощей.

II. ВОЙСКОВЫЕ КРУГИ.

Къ мѣстнымъ праздникамъ въ Войскѣ Донскомъ принадлежатъ ВОЙСКОВЫЕ КРУГИ, которые бываютъ въ войсковомъ г. Новочеркаскѣ. Въ дни, опредѣленные для войсковыхъ круговъ, въ зданіи войсковыхъ присутственныхъ мѣстъ собираются: Войсковой Наказный Атаманъ, чины всѣхъ Войсковыхъ управленій, наличные генералы, штабъ и оберъ-офицеры, станичные правители и депутаты 3-хъ Новочеркаскихъ и другихъ ближайшихъ къ Новочеркаску станицъ, съ станичными знаменами; около присутственныхъ мѣстъ располагаются войско и артиллерія. По установленному церемоніалу, начинается торжественное шествіе съ войсковыми регаліями отъ войсковыхъ присутственныхъ мѣстъ въ храмъ къ слушанію Божественной Литургіи, въ слѣдующемъ порядкѣ: впереди несутъ гербъ г. Новочеркаска, станичныя знамена, знамена, Высочайше пожалованныя полкамъ, бунчуки и знамена, пожалованныя Войску со временъ царствованія ИМПЕРАТОРА ПЕТРА 1-го (1706) до нынѣ благополучно царствующаго ГОСУДАРЯ (1856) г., Высочайшія грамоты (съ 1706 по 1863 г. вклю-

чительно), Высочайше жалованные *войсковые Клейноды*—знаки атаманскаго достоинства (насѣка, перначъ, булава и бунчуки). Затѣмъ шествуютъ Войсковой Наказный Атаманъ съ насѣкою, пожалованною Императрицею Екатериною II въ 1776 г., члены присутственныхъ мѣстъ и чины, участвующіе въ процессіи. Послѣ Литургіи, близъ церкви, въ Войсковомъ Кругу, читается одна изъ Высочайшихъ грамотъ и служится молебенъ; при чемъ во время пѣнія многолѣтія производится колокольный звонъ и пальба изъ орудій. По окончаніи молебствія весь Кругъ въ томъ-же церемоніальномъ порядкѣ возвращается къ зданію войсковыхъ присутственныхъ мѣстъ, гдѣ, въ нарочито устроенномъ, при присутствіи Войсковаго Правленія, отдѣленіи, устанавливаются всѣ регаліи; а въ самомъ помѣщеніи присутствія предлагается для всѣхъ присутствующихъ, по древнему обычаю, войсковая *хлѣбъ-соль*.

Войсковые Круги принадлежатъ къ самымъ древнимъ учрежденіямъ Войска.

Въ настоящее время круги эти бываютъ четыре раза въ году: два при Каѳедральномъ соборѣ и два при Александроневской церкви.

1. 1-го *Генваря на Новый годъ*, въ благодарственное воспоминаніе Всемилостивѣйше дарованныхъ Войску Августѣйшими Монархами *правъ и привиллегій*. Въ Кругу этомъ читается Высочайшая грамота ГОСУДАРЯ ИМПЕРАТОРА НИКОЛАЯ I, 23 Февраля 1832 года, за заслуги, оказанныя войскомъ Донскимъ въ продолженіе компаній противъ Персіянъ въ 1826 -27 и 28 гг., и противъ Турокъ въ 1828 и 29 г., при которой пожаловано знамя „отъ лица благодарнаго отечества.“

2. *9-го Мая*, на праздникъ св. Николая, въ воспоминаніе Всемилостивѣйшаго пожалованія въ 1862 году Войску, въ число регалій, сабли въ Бозѣ почивающаго ИМПЕРАТОРА АЛЕКСАНДРА I, при чемъ предъ Божественною Литургіею отправляется напихида по Благочестивѣйшимъ ГОСУДАРЯМЪ ИМПЕРАТОРАМЪ АЛЕКСАНДРѢ I и НИКОЛАѢ I. Въ этомъ Кругу читается Высочайшая грамота объ означенномъ пожалованіи, 19 Марта 1826 года, обнародованная 9 Мая того же года.

3. *30 Августа*, на день Благовѣрнаго Князя Александра Невскаго—въ воспоминаніе правъ и привиллегій, Всемилостивѣйше подтвержденныхъ Войску грамотою 30 Августа

1811 г. Въ Кругу читается грамота ИМПЕРАТОРА АЛЕКСАНДРА I, 19 Ноября 1817 года, за подвиги Войска въ отечественную войну за которую, при грамотѣ этой, пожаловано знамя, „отъ лица благодарнаго отечества.“

4. *1-го Октября*, на праздникъ Покрова Пресвятыя Богородицы, въ воспоминаніе назначенія Его Императорскаго Высочества Государя Наслѣдника Цесаревича, нынѣ благополучно царствующаго Государя Императора, (2 окт. 1827 г.) Атаманомъ всѣхъ казачьихъ войскъ и по случаю пожалованія Войску Всемилостивѣйшей грамоты 8 Сентября 1863 года, обнародованной 1 Октября, о сокращеніи сроковъ службы чинамъ войска и подтвержденіи всѣхъ правъ и привиллегій, дарованныхъ Войску Августѣйшими Монархами.

Грамоты и Регаліи, пожалованныя Россійскими Царями и Императорами за заслуги и военные подвиги войску Донскому и нѣкоторымъ его полкамъ.

I. Регаліи, пожалованныя Царемъ Михаиломъ Ѳеодоровичемъ.

1) Знамя 1614 года, присланное на Донъ при грамотѣ отъ 18 марта $\frac{7122}{1614}$ г., въ которой говорится: „И Мы васъ пожаловали, послали къ вамъ Наше жалованье, наше *царское знамя*,.... и вамъ бы съ тѣмъ знаменемъ противъ нашихъ недруговъ стоять, на нихъ ходить и, прося у Бога милости, надъ ними промышляти:“ (Акты Археографич. экспед., Т. III, стр. 28, № 21).

2) Знамя 1644 года, изъ крущатой камки краснаго цвѣта, съ лазаревою опушкою, съ изображеніемъ Государственнаго герба и съ надписью: «*Повелѣніемъ Государя, Царя и Великаго князя Михаила Ѳедоровича всеа Руссіи Самодержца и при Его Государевѣ сынѣ, при Благовѣрномъ Царевичѣ и Великомъ Князѣ Алексіѣ Михайловичѣ, писано сіе знамя на Донъ Донскимъ атаманомъ и казакомъ, лѣта 7152, августа въ 27 день*». (Моск. Арх. Кол. Иностр. дѣлъ, дѣла Донскія, памятъ отвѣтная изъ Казанскаго Приказа въ Посольскій, отъ 6 августа 1646 г.)

II. Регаліи, пожалованныя Царемъ Алексѣемъ Михайловичемъ.

3) Знамя 1646 г., изъ червчатой камки, кармазиннаго цвѣта, опушенное зеленою камкою, съ изображеніемъ Государственнаго герба и съ надписью: «*Повелѣніемъ Великаго Государя, Царя и Великаго Князя Алексѣя Михайловича всея Руссіи Самодержца и многихъ государствъ Государя и обладателя, писано сіе знамя на Донъ Донскимъ атаманомъ и казакомъ, лѣта 7154, августа въ день*». Пожаловано за пораженіе крымскаго царевича Нурадына подъ Черкаскимъ городкомъ 6 іюля и на рч. Кагальникѣ 4 августа 1646 г. (Тамъ же, см. № 2; грамота на Донъ 25-го сентября 1646 г., см. сборн. грам. изд. въ 1864 г. стр. 84—88).

4) Знамя 1673 г., тафтяное, съ изображеніемъ льва съ палашемъ. Пожаловано за подвиги на Азовскомъ и Черномъ моряхъ (Выписк. извлечен. изъ актовъ Моск. Арх. Кол. Иностр. дѣлъ, см. Донск. Вѣдом. за 1852 г. № 27).

III. Регаліи, пожалованныя Царемъ Оеодоромъ Алексѣевичемъ.

5) Знамя 1679 г., изъ лазоревой тафты, съ алыми каймами, писанное золотомъ, серебромъ, баканомъ и ярью венецейскими, съ изображеніемъ Креста о 5 степеняхъ съ тростію и коньемъ, а по сторонамъ креста съ правой—солнца, а съ лѣвой—луны; На верху креста слова: „Іисусъ Назарянинъ Царь Іудейскій," а въ подножіи: „*Сіе знамя Великій Государь пожаловалъ Атаману и всему Донскому войску, на побьду на враговъ Божіихъ и противящихся Намъ, лѣта 7187 Января въ 22 день*." Пожаловано за участіе 2,000 Донскихъ казаковъ, съ Атаманомъ Михайлою Самаренинномъ, въ ополченіи подъ Кіевомъ и Чигириномъ для отраженія Турокъ и Крымцевъ. (Тамъ же, дѣла Донскія, въ столбц. 1685—1688 г. Докладъ царямъ Іоанну и Петру Алексѣевичамъ о новомъ таковомъ же знаменѣ, 15 генваря 1687 г.)

III. Регаліи, пожалованныя Императоромъ Петромъ I.

6) Милостивая грамота 21 Сентября 1704 г., о пожалованіи Войску за *вѣрную службу* новосдѣланной войсковой серебряной печати съ словами: „*печать войска Донскаго*" и насѣки сдѣланной изъ дерева, окрашенной въ орѣховый цвѣтъ и оправленной съ обоихъ концовъ серебромъ, съ вырѣзанною надписью на верху на оправѣ: „*насѣка войска Донскаго 1704 года*."

7) Милостивая грамота, войсковые клейноды (знаки управленія Войсковыхъ Атамановъ): *перначъ* серебряный вызолоченный, съ каменьями, *бунчукъ* съ яблокомъ и съ доскою и съ трубкою серебряною вызолоченною, и знамя большое, писанное на голубой камкѣ золотомъ. Пожалованы въ 1706 г., за уничтоженіе Астраханскаго возмущенія, произведеннаго въ Астрахани стрѣльцами и раскольниками въ 1705 году. Грамота, вмѣстѣ съ клейнодами, сгорѣла во время пожара въ Черкаскѣ 1744 г. и возобновлена Императрицею Елисаветою Петровною, за Собственноручнымъ Ея подписомъ, въ 1746 г. На тростн пернача надпись: „*Божіею милостію Мы, Елисавета первая, Императрица и Самодержица Всероссійская, и*

проч., и проч., и проч., пожаловали сей перначъ, вмѣсто даннаго въ 1706 году, нашего войска Донскаго Войсковымъ Атаманамъ, въ знакъ ихъ управленія, за многія и вѣрныя онаго войска службы, а особливо которую учинили въ 1705 году въ возмущеніе Астраханское, въ вѣчную несмертельную память потомкамъ ихъ, лѣта Господня 1746; Государствованія нашего 5 года“ На знамени крестъ съ тростію и копьемъ; вокругъ креста 12 большихъ и 4 малыхъ звѣзды, а по краямъ знамени слова: „*Нашего войска Донскаго Атаманамъ и казакамъ, за многія ихъ и вѣрныя службы, а особливо которыя учинили въ 1705 году во время Астраханскаго возмущенія, въ вѣчную и несмертельную память.*“

Кромѣ того въ то же время пожаловано Войску *шесть* знаменъ „станичныхъ“ камчатныхъ, росписанныхъ серебромъ и золотомъ.

(Полн. Собр. Зак. Т. IV, № 2092; Т. XII, № 9264; подлин. грам. 1746 г. марта 10 хран. въ Войск. Пр. В. Д.)

8) Бѣлое камчатное знамя 1722 г., съ изображеніемъ на срединѣ знамени Государственнаго герба, окруженнаго шестью гербами царствъ и княжествъ, ниже герба полукругомъ пальмовыя и масличныя вѣтви, а по краямъ знамени надпись на одной сторонѣ Императорскаго титула, а на другой: „*Вѣрнымъ подданнымъ войску Донскому, за оказанную ихъ во время войны съ Шведами службу и для учиненнаго съ Короною Шведскою вѣчнаго мира*“. Пожаловано за подвиги въ великую Сѣверную войну 1701—1721 г.

Сверхъ того пожаловано Петромъ Великимъ въ 1711, 1716 и 1720 г. *тридцать* станичныхъ и походныхъ знаменъ и *четыре* бунчука. Изъ этихъ знаменъ 15 краснаго цвѣта съ голубыми каймами и 15 голубаго цвѣта съ красными каймами; всѣ съ различными изображеніями: Спасителя, Божіей Матери, Арх. Михаила, Іоанна Крест. и друг. Святыхъ. Два бунчука желтаго цвѣта съ изображеніями какъ и на знаменахъ, а два бѣлаго цвѣта съ изображеніемъ Государственнаго герба и надписью: „*за вѣру и вѣрность*“.—Знамена эти и бунчуки уничтожены были во время пожара въ Черкаскѣ 1744 г. и возобновлены (въ числѣ пятидесяти) по повелѣнію Императрицы Елисаветы 1-й въ 1746 г.; за тѣмъ по ветхости вновь возобновлены по Высочайшему повелѣнію въ 1803 г., съ прибавленіемъ вензелеваго украшенія на позолоченныхъ

копьяхъ имени Императора Александра 1-го. (Грам. на Донъ 19 декабря 1745 г., 9 декабря 1746 г., 3 февраля 1763 г., см. сборн. грам. изд. въ 1864 г. стран. 275—279; представленіе Войска Донскаго Императрицѣ Елисаветѣ 1-й отъ 29 декабря 1745 г. и въ Госуд. Воен. Кол.—30 сентября 1746 г. съ прилож.)

V. Регаліи, пожалованныя Императрицею Анною Іоанновною.

9) Два бѣлыхъ знамени 1733 г., съ изображеніемъ на обоихъ Государственнаго герба и съ надписью на одномъ: „*Вѣрнымъ подданнымъ войску Донскому, за оказанную ихъ службу во время войны съ Персами*"; а на другомъ по угламъ четыре голубыхъ щита съ серебряными крестами, около которыхъ слова: „*Крестомъ Твоимъ Христь хвалимся и Святое Воскресніе Твое поемъ и славимъ: Ты бо еси Богъ нашъ въ Троицѣ Святей славимый*"; въ низу двѣ серебряныхъ звѣзды; а во кругъ знамени надпись: „*Нашимъ вѣрнымъ подданнымъ войску Донскому, за оказанную ихъ службу и для учиненнаго съ его шаховымъ величествомъ Персидскимъ вѣчнаго мира*". Пожалованы за участіе Донскихъ казаковъ подъ начальствомъ походныхъ Атамановъ Краснощокова, Фролова, Гаврилова и друг. въ войнѣ съ Персами 1722—1732 г.

(Грам. на Донъ 3 февраля 1763 г., см. сборн. грам. изд. въ 1864 г. стр. 275—279; обозр. регалій, напечат. въ „Донск. Вѣдом." за 1852 г. № 29.)

VI. Регаліи, пожалованныя Императрицею Елисаветою Петровною.

10) Бѣлое знамя 1740 г., съ изображеніемъ Государственнаго герба, пожалованное войску Донскому за вѣрную службу въ бывшую войну съ Турками.

(Полн. Собр. Зак. Т. XI, № 8086).

11) Бѣлое знамя 1744 г. съ изображеніемъ Государственнаго герба, а по сторонамъ его двухъ крестовъ, въ кругахъ, съ надписью около крестовъ: „*Крестомъ Твоимъ Христе хвалимся и Святое Воскресніе Твое поемъ и славимъ: Ты бо еси Богъ нашъ, въ Троицѣ Святей славимый*"; по краямъ же знамени надпись по Титулѣ: „*Дано сіе знамя Нашимъ вѣрнымъ подданнымъ Войску Донскому, за оказанную ихъ въ минувшую посльдню съ Шведами войну службу, и для учиненнаю съ Короною Шведскою вѣчнаго мира, лѣта отъ Р. Хр....*

Государствованія Нашего . . . ." Пожаловано за участіе и подвиги 6 т. Донскихъ казаковъ подъ начальствомъ Бригадира Ивана Матвѣевича Краснощокова и Походнаго Атамана Степана Ефремова въ войнѣ съ Шведами 1741—1743 г.

(Грам. на Донъ 1763 г. февр. 3.)

VII. Регаліи, пожалованныя Императрицею Екатериною Великою.

12) Бѣлое знамя 1764 г., съ изображеніемъ по срединѣ Государственнаго герба, а вверху по сторонамъ двухъ круглыхъ щитовъ съ золотыми крестами и съ надписью вокругъ ихъ: „*Крестомъ Твоимъ Христе хвалимся и Святое воскресеніе Твое поемъ и славимъ: Ты бо еси Богъ нашъ въ Троицѣ Святѣй славимый.*" По краямъ же знамени надпись: „*Дано сіе знамя Ея Императорскаго Величества вѣрнымъ подданнымъ войску Донскому за оказанную имъ въ минувшую Прусскую войну службу, лѣта отъ Рождества Христова 1764 года, а Государствованія Ея Императорскаго Величества Всемилостивѣйшей Государыни Второй Императрицы Екатерины Алексѣевны, Самодержицы Всероссійской—2.*" Пожаловано за подвиги казаковъ въ Прусскую семилѣтнюю войну, въ числѣ 16 т. челов. подъ предводительствомъ бывшаго Войсковаго Атамана Генералъ-Маіора Даніилы Ефремова и Бригадира Краснощокова, въ 1757—1763 г.

(Грамоты на Донъ: 1763 г. февр. 3, 1764 іюня 9, Грамота Ефремову 1759 г. мая 8).

13) Похвальная грамота и большое бѣлое знамя 1775 г. Грамота на пергаменныхъ листахъ съ гербами царствъ и княжествъ, подписана Собственною рукою Государыни. На знамени изображены съ одной стороны Государственный гербъ, а съ другой щитъ съ короною и вензелевымъ именемъ Императрицы, окруженный пальмовыми и масличными вѣтвями. Надъ щитомъ видъ восходящаго солнца и вышитая надпись: „*Нашему вѣрнолюбезному войску Донскому, за храбрые и мужественные подвиги во время минувшей войны съ Турками. Дано въ 10 д. іюля 1775 г.*" Пожалованы за подвиги въ Польскую конфедератскую и первую Турецкую войны 1767—1774 г., гдѣ участвовало до 20 т. Донскихъ казаковъ.

14) Бунчукъ, булава и насѣка 1776 г. На трубкѣ бунчука, а также на булавѣ и насѣкѣ надписи: „*Войска Донскаго Войсковому Атаману Алексѣю Иловайскому, пожаловано*

въ 1776 г., во время командованія какъ онымъ, такъ и ветьми иррегулярными войсками Генералъ-Аншефа князя Потемкина."

(Подлинная грамота хран. въ Войсков. Правл. в. Д., предложеніе князя Потемкина Таврическаго отъ 9 декабря 1776 г.)

15) Жалованная грамота 1793 г. Мая 26, *объ утвержденіи границъ земель войску Донскому принадлежащихъ*; за Собственноручнымъ подписомъ Государыни Императрицы.

(Полн. Собр. Зак. Т. XXIII, № 17126,—подлин. грам. хран. въ Войск. Правл. в. Д.).

16) Два бѣлыхъ знамени 1795 г., съ изображеніемъ на каждомъ съ обѣихъ сторонъ Государственнаго герба, съ украшеніями и съ одинаковою на обѣихъ знаменахъ надписью: „*Повелѣніемъ дано сіе знамя Ея Императорскаго Величества вѣрнымъ подданнымъ войску Донскому, за оказанную ихъ службу, во время оконченныхъ Шведской и Турецкихъ компаній, храбрые и усердные поступки, на вѣчную и въ потомственные роды войска Донскаго славу. Лѣта отъ Рождества Христова 1795 г. а царствованія Ея Величества 33-е.*"

Пожалованы за подвиги казаковъ въ войну съ Швеціею, а также во вторую Турецкую войну 1787-1792 г.,-подъ начальствомъ Походныхъ Атамановъ Орлова, Платова и Исаева.

VIII. Регаліи, пожалованныя Императоромъ Павломъ I.

17) Похвальная грамота и бѣлое знамя 1800 года. На знамени на одной сторонѣ изображенъ Государственный гербъ, украшенный орденскимъ крестомъ Св. Іоанна Іерусалимскаго и обвиваемый съ низу пальмовыми вѣтвями, а съ верху дугообразно лентою сего ордена, по которой вышита надпись: „*Вѣрноподданному войску Донскому, за оказанныя заслуги, въ продолженіи компаній противъ Французовъ 1799 года*;" на другой сторонѣ знамени посреди̇нѣ, вмѣсто герба въ серебряномъ полѣ большой крестъ съ лучами. По угламъ знамени съ обѣихъ сторонъ вензели имени Императора въ пальмовыхъ и масличныхъ вѣтвяхъ, украшенные двумя коронами Императорскаго Россійскаго и Мальтійскаго ордена. Пожалованы за походъ въ Италію и Швейцарію, подъ начальствомъ Суворова, шести Донскихъ полковъ, при Походномъ Атаманѣ А. К. Денисовѣ, въ 1799 г.

(Грамота за Собственноручн. подпис. Госуд. Императора 15 февраля 1800 г. хран. въ Войск. Пр.)

IX. Регаліи, пожалованныя Императоромъ Александромъ I.

18) Похвальная грамота и бѣлое знамя 1811 г. На одной сторонѣ знамени изображенъ Государственный гербъ въ золотомъ щитѣ, обвитомъ съ низу пальмовыми и масличными вѣтвями, а съ верху дугообразно лентою Георгіевскаго ордена, на которой вышита надпись: *Вѣрноподданному войску Донскому, за оказанныя заслуги въ продолженіи компаніи противъ Французовъ 1807 года.*" На другой сторонѣ въ серебряномъ щитѣ крестъ съ лучами и съ такими же украшеніями и надписью какъ на первой сторонѣ. По угламъ знамени съ обѣихъ сторонъ вензели имени Императора, въ пальмовыхъ и масличныхъ вѣтвяхъ.

(Грамота за Собственноручнымъ подписомъ Государя Императора 1811 г. Августа 30, хран. въ Войск. Правл. В. Д.)

Кромѣ того, два бѣлыхъ знамени, при похвальныхъ грамотахъ, полкамъ *Сысоева и Хапжонкова.* За отличную храбрость въ сраженіи съ Французами при Шенграбенѣ. На каждомъ изъ этихъ полковыхъ знаменъ изображенъ Государственный гербъ, и слѣдующія надписи: „*За подвиги, оказанные при Шенграбенѣ противъ Французскихъ войскъ 4 ноября 1805 года.* (Грам. 1807 г. сентября 28).

19) Похвальная грамота и бѣлое знамя 1817 года. Грамота писана на пергаменѣ, обрисована по краямъ перваго листа гербами царствъ и княжествъ, а по краямъ другихъ листовъ арматурой; подписана рукою Государя и укрѣплена Государственною печатью. Изображенія на знамени такія же, какъ и напредъидущемъ. По Георгіевской лентѣ, обвивающей съ верху Государственный гербъ, вышиты слѣдующія слова: „*Вѣрноподданному войску Донскому, въ ознаменованіе подвиговъ, оказанныхъ въ послѣднюю Французскую войну въ 1812, 1813 и 1814 годахъ*". Пожалованы за подвиги въ войну съ Французами 1812—1814 г., въ которой участвовало 35/т. Донское поголовное ополченіе, подъ начальствомъ Войсковаго Атамана Графа Платова.

(Подлин. грамота 19 Ноября 1817 г. хран. въ Войск. Правл. в. Д.)

Кромѣ того пожалованы, за отличія въ войну 1812—1814 г., полкамъ:

Л. Гв. Казачьему, серебряныя трубы, съ надписью: „*За отличіе противъ непріятеля въ минувшую компанію 1813 года*“.

Атаманскому, Георгіевское голубое знамя и бунчукъ бѣлый съ Георгіевскимъ крестомъ.

Дячкина, зеленое знамя, *Власова 3, Грекова 18, Иловайскаго 11, Жирова, Мельникова 4 и Мельникова 5*, при похвальныхъ грамотахъ, бѣлыя знамена.

Изъ нихъ: голубое знамя съ изображеніемъ Христа Спасителя и съ слѣдующею надписью: „*Буди Господи милость Твоя на насъ, яко же уповахомъ на Тя, непостыдимся во вѣки. Съ нами Богъ, разумѣйте языцы и покоряйтеся, яко съ нами Богъ. Войска Донскаго Атаманскому полку, за храбрость*“; бунчукъ съ надписью: „*Войску Донскому Атаманскому полку, за храбрость*“, зеленое—съ Государственнымъ гербомъ и надписью: „*Войска Донскаго казачьему Дячкина полку, за службу и храбрость во время Французской компаніи 1812, 1813 и 1814 г.*“ прочія знамена, кромѣ двухъ послѣднихъ, съ изображеніемъ посреди̇нѣ Государственнаго герба, а по угламъ вензели имени Императора Александра 1-го, съ знакомъ ордена св. Великомученика и побѣдоносца Георгія и съ надписью: „*За отличную храбрость въ пораженіи непріятеля въ войну 1812 г.*“; послѣднія два знамени съ изображеніемъ также Государственнаго герба, но безъ знака ордена св. Георгія,-съ надписью на каждомъ: „*За подвиги, оказанные въ отечественную войну 1812 года при Краонѣ и Лаонѣ.*“

(Высоч. Прик. 15 іюня 1813 г., Полн. Собр. Зак. Т. XXXII № 25401; Относ. Упр. Воен. Мин. къ Войск. Ат. в. Д. 17 іюня 1814 г. № 1287; Полн. Собр. Зак Т. XXXII, № 25467; Т. XXXIII, № 26073; подлин. грам. 12 окт. 1821 г.; Обозр. Регалій, напечат. въ Донск. Вѣд. за 1852 г. № 32).

X. Регаліи, пожалованныя Императоромъ Николаемъ I.

20) Похвальная грамота 1826 г. и при ней сабля Императора Александра I. Въ воспоминаніе событія, что тѣлохранителями Священной Особы Императора Александра I, при послѣднихъ минутахъ Его жизни, кончившейся 19 Ноября 1825 г., были Донскіе воины. Грамота подобна прежде по-

жалованнымъ. Сабля съ золотымъ эфесомъ.

(Подлин. грам. 1826 г. марта 19, хран. въ Войск. Правл. в. Д.)

Кромѣ того, по назначенію въ Бозѣ почившаго Императора Александра I, пожалованы 15 марта 1826 г. Лейбъ-Гвардіи казачьему полку Георгіевскіе штандарты, съ надписью по краямъ: *„За отличіе при сраженіи и изгнаніи непріятеля изъ предѣловъ Россіи 1812 г. и за подвигъ оказанный въ сраженіи при Лейпцигѣ 4 октября 1813 года.“*

Пожалованы за подвиги въ войну съ Французами, въ командованіе Генералъ-Адъютанта Графа Орлова-Денисова. (Высоч. Прик. 22 марта 1817 г. Высоч. грам. 15 марта 1826 г.)

---

21) Похвальная грамота и бѣлое знамя 1832 г. Грамота на пергаменѣ, съ украшеніями, за Собственноручною подписью Государя Императора, укрѣпленная Государственною печатью. На знамени съ одной стороны изображенъ Государственный гербъ въ золотомъ щитѣ, обвитомъ съ низу пальмовыми и масличными вѣтвями, а съ верху дугообразно лентою Георгіевскаго ордена, а съ другой стороны въ серебряномъ щитѣ большой крестъ съ лучами и такими же украшеніями; по угламъ съ обѣихъ сторонъ вензели имени Государя Императора; на лентѣ вышита надпись: *„Вѣрноподданному войску Донскому, за оказанныя заслуги въ продолженіи компаній: противу Персіянъ въ 1826, 1827 и 1828 и противъ Турокъ въ 1828 и 1829 годахъ“*.

(Подлин. грам. 1832 г. февраля 23 хран. въ Войск. Правл. II Полн. Собр. Зак. № 5178).

Кромѣ того, при похвальныхъ грамотахъ, пожалованы знамена полкамъ: *Сергѣева, Карпова, Леонова, Басова, Бегидова, Рыковскаго, Ильина, Платова 2, Бакланова, Золоторева 4, Борисова 1, Чернушкина 2,* синяго цвѣта, *Шамшева*-бѣлое. На всѣхъ этихъ знаменахъ изображены посрединѣ Государственный гербъ, а по угламъ вензели имени Государя Императора Николая I, и на каждомъ изъ первыхъ четырехъ надписи: *„За отличіе въ Персидскую и Турецкую войны въ 1827, 1828 и 1829 годахъ“*; а на послѣднихъ 8-ми знаменахъ надписи: *„За отличіе въ Турецкую войну въ 1828*

и *1829 г.*“ На знамени же пожалованномъ полку Шамшева: „*За оборону крѣпости Болзета 20 и 21 іюня 1829 года*:“

(Высоч. грам. 1831 г. сент. 21; нояб. 11; 1833 г. февр. 6).

Серебряныя трубы (безъ надписи): а) Донской конно-артиллерійской № 1 батареи, за отличіе въ Турецкой войнѣ въ 1828 и 1829 г.; б) Донской конно-Артиллерійской № 2 батареи, за отличіе въ той же войнѣ. По сформированіи изъ № 2 батареи, въ 1831 г., Л. Гв. Донской батареи, трубы переданы въ послѣднюю. (Высоч. грам. 11 сент. 1832 г.)

---

22) Похвальная грамота и бѣлое знамя 1849 года. На знамени изображены на одной сторонѣ Государственный гербъ, въ щитѣ оранжеваго цвѣта, обвитомъ пальмовыми и масличными вѣтвями, по угламъ вензели имени Государя Императора, а на другой красный большой крестъ, съ такими же украшеніями, по краямъ съ обѣихъ сторонъ знамени надпись: „*За подвиги войска Донскаго въ походѣ на усмиреніе Венгріи и Трансильваніи въ 1849 г.*“ Пожаловано за подвиги 10-ти донскихъ полковъ и 3-хъ батарей, находившихся въ составѣ русской арміи.

(Подлин. грам. 1849 г. ноября 26, хран. въ Войск. Правл.)

Кромѣ того, при похвальныхъ грамотахъ, пожалованы:

Два Георгіевскія синихъ знамени полкамъ: *Номикосова* (1845 г.) и *Михайлова* (1849 г.). На обоихъ знаменахъ изображенія такія же, какъ и на прежде-пожалованныхъ полкамъ; а надписи, на первомъ: „*За примѣрную храбрость, оказанную при побѣдѣ, одержанной надъ скопищемъ Горцевъ 3 іюня 1844 г. при селеніи Галли*;“ а на второмъ: „*За отличный подвигъ при усмиреніи Трансильваніи въ 1849 году*:“

Серебряныя трубы Донскимъ конно-артиллерійскимъ батареямъ: бывшей № 2 резервной, нынѣ № 13 и № 6, съ надписями: „*За усмиреніе Венгріи въ 1849 году*:“

(Высоч. грам. 25 декабря 1849 г.).

XI. Регаліи, пожалованныя Государемъ Императоромъ Александромъ II.

23) Высочайшая грамота 1855 г. Февраля 19, при коей пожалованъ войску Донскому, *за вѣрную службу*, мундиръ въ Бозѣ почившаго Императора Николая I.

24) Высочайшая грамота 1856 г. августа 26 и Георгіевское знамя съ надписью „*За храбрость*,“ пожалованное за

примѣрную службу въ войну противъ Французовъ, Англичанъ и Турокъ въ 1853, 1854, 1855 и 1856 годахъ.

25) Высочайшая грамота 1863 года Сентября 8 дня, коею повелѣно: „въ облегченіе многотрудной службы Донскихъ казаковъ и для предоставленія имъ болѣе способовъ къ улучшенію домашняго быта, сократить для всѣхъ чиновъ срокъ службы, назначая отпускъ для полевой 15 лѣтъ и для внутренней 7 лѣтъ“ и подтверждены всѣ права и преимущества, утвержденныя за войскомъ Донскимъ Монаршими грамотами: 1793 г. мая 27, 1811 г. августа 30, 1817 г. ноября 19 и 1832 г. февраля 23.

(Подлин. грам. хран. въ Войск. Правл.).

Кромѣ того пожалованы:

Донскому казачьему № 11 Харитонова полку, Георгіевское знамя синяго цвѣта, съ изображеніемъ на одной сторонѣ Государственнаго герба, а на другой креста, съ вензелемъ имени Государя Императора и съ надписью: „*За отличіе въ сраженіи противъ Турокъ 4 Іюня 1854 г. за рѣкою Чолокомъ*:“ Пожаловано по волѣ въ Бозѣ почившаго Государя Николая I. (Грам. 9 Марта 1855 г.).

Донскому казачьему Хрещатицкаго № 23 полку Георгіевское знамя сине-голубаго цвѣта, съ такимъ же изображеніемъ какъ и на предыдущемъ съ надписью: „*За отличіе въ сраженіи противъ Турокъ 17 Іюля 1854 г., на Чингильскихъ высотахъ*:“ (Грам. 15 Сент. 1855 г.).

Донскому казачьему Михайлова № 20 полку Георгіевское знамя сине-голубаго цвѣта, съ такимъ же изображеніемъ какъ и предыдущее и съ надписью: „*За отличные подвиги при Кюрюк-Дара 24 Іюля 1854 г.*“ (Грам. 30 Авг. 1856 г.)

Донской конно-Артиллерійской № 7 батареи серебряныя трубы съ надписью: „*За пораженіе Турокъ на Башкадыкларскихъ высотахъ 19 Ноября 1853 г. и за отличіе въ сраженіи при Кюрюк-Дара 24 Іюля 1856 г.*“ (Высоч. грам. 30 Августа 1856 г.).

Лейб-Гвардіи Атаманскому Его Императорскаго Высочества Наслѣдника Цесаревича полку:

а) Георгіевскіе штандарты съ надписью: „За отличіе, оказанное въ войнѣ съ Французами въ 1812, 1813 и 1814 годахъ.“ (Высоч. Прик. 8 Сентября 1860 года).

б) Мундиръ въ Бозѣ почившаго Государя Наслѣдника Цесаревича Николая Александровича. (Декабря 1865 г.).

Правила пріема воспитанницъ въ Маріинскій Донской Институтъ благородныхъ дѣвицъ.

1) На вакансіи казенныхъ воспитанницъ опредѣляются дѣвицы въ возрастѣ отъ 9 до 12½ лѣтъ (§49 и 51 устава).

На вакансіи своекоштныхъ пансіонерокъ въ томъ же возрастѣ, какъ и казенныя воспитанницы, но могутъ быть опредѣлены однимъ годомъ старѣе сего возраста и двумя годами моложе, но не ранѣе 8 лѣтъ (§55).

2) Къ замѣщенію на казенныя вакансіи подлежатъ дочери заслуженныхъ генераловъ, штабъ и оберъ-офицеровъ войска Донскаго. Дѣвицы сіи для пріема въ Институтъ раздѣляются на два разряда, изъ коихъ къ 1-му относятся дочери офицеровъ, убитыхъ въ сраженіи и тяжело раненныхъ, равно круглыя сироты, а ко 2-му—дѣвицы, лишившіяся отца или матери и дочери недостаточныхъ родителей (прилож. 1 къ ст. 82 устава).

Къ замѣщенію вакансій своекоштныхъ пансіонерокъ допускаются дочери лицъ всѣхъ сословій, необложенныхъ подушнымъ окладомъ, но преимущественно Донскаго происхожденія предъ иногородними. (Высочайшее повелѣніе, объявленное въ циркулярѣ IV отдѣленія собственной Его Величества канцеляріи, отъ 20 января 1865 года № 240).

3) Срокъ поступленія прошеній объ опредѣленіи дѣвицъ начинается со дня публикаціи о наступленіи общаго пріема ихъ и о числѣ подлежащихъ къ замѣщенію вакансій, съ іюля мѣсяца и кончается за два мѣсяца до дня назначеннаго для пріема дѣвицъ 1 ноября. (§45 и 62 устава).

4) Самыя прошенія объ опредѣленіи дѣвицъ на казенный счетъ подаются по формѣ (лит. А., приложенія 11 къ ст. 82 устава) у сего прилагаемой, съ приложеніемъ слѣдующихъ документовъ: 1, формулярнаго списка или аттестата о службѣ отца, равно другіе законные акты, свидѣтельствующіе о принадлежности дѣвицъ къ состояніямъ. 2, свидѣтельство Духовной Консисторіи о законномъ рожденіи и крещеніи дѣвицъ. 3, медицинское свидѣтельство о состояніи здоровья дѣвицы и была ли на ней натуральная или прививная оспа

и 4, удостовѣреніе дворянскаго предводителя о недостаточномъ состояніи родителей (§§ 63 и 66 устава.

Къ прошеніямъ объ опредѣленіи своекоштныхъ пансіонерокъ, прилагаются тѣже самые документы, какъ и для казенныхъ, за исключеніемъ лишь удостовѣренія дворянскаго предводителя (§ 66), но притомъ должно быть представлено обязательство родителей въ исправномъ взносѣ пансіонерныхъ денегъ, съ поручительствомъ въ томъ не менѣе 2 благонадежныхъ лицъ, (§ 68). Форма сего обязательства (лит. В., прилож. 11 къ ст. 82) при семъ прилагается.

5) По штату Института комплектъ воспитанницъ опредѣленъ въ 150 дѣвицъ.

Изъ нихъ:

5 пансіонерокъ Государя Императора, на содержаніе которыхъ установлена плата по 180 руб. въ годъ за каждую.

1 пансіонерка благотворителя Генерала отъ кавалеріи Власова содержится на проценты съ пожертвованнаго имъ капитала, обращающагося въ распоряженіи Войсковаго Приказа Общественнаго Призрѣнія.

36 пансіонерокъ войсковыхъ содержатся на суммы, собираемыя съ земель, отводимыхъ Донскимъ дворянамъ по 1½ коп. съ десятины, составляющія въ годъ 23,493 руб.

88 пансіонерокъ своекоштныхъ, изъ уроженокъ войска Донскаго, съ платою на содержаніе отъ ихъ родителей по 180 руб. въ годъ.

20 пансіонерокъ своекоштныхъ другихъ губерній, съ платою за каждую по 230 руб. въ годъ.

Итого 150 дѣвицъ.

За нѣкоторыхъ своекоштныхъ пансіонерокъ, поступившихъ до утвержденія штата Института 30 іюля 1862 года, плата производится въ размѣрѣ, установленномъ штатомъ 22 марта 1852 года, именно:

Съ воспитанницъ Донскаго происхожденія въ годъ по 150 руб.

Съ воспитанницъ иногороднаго вѣдомства въ годъ по 200 руб.

Плата эта должна вноситься за полгода впередъ: 1 января и 1 іюля (§ 155).

Независимо сего, за каждую пансіонерку вносится единовременно, при опредѣленіи, на первоначальную экипировку

по 50 руб., кромѣ опредѣляемыхъ на войсковой счетъ.

Особо отъ сего желающіе обучить дѣтей музыкѣ платятъ на ремонтъ музыкальныхъ инструментовъ по 10 руб. въ годъ за кажду воспитанницу.

II. Прилож. къ ст. 82. Лит. А.

Форма прошенія.

Въ совѣтъ такаго-то заведенія отъ такаго-то: чинъ или званіе, имя, отчество и фамилія.

Прошеніе.

Желая опредѣлить въ такое-то (вышеозначенное) заведеніе, на казенное содержаніе дочь мою, или родственницу, или находящуюся подъ моею опекою, дочь такого-то (имя, отчество) и родившуюся такаго-то числа, мѣсяца и года, на коей оспа была (или не была), прошу совѣтъ о принятіи ея учинить зависящее распоряженіе, на основаніи представляемыхъ мною столькихъ-то документовъ, съ поименованіемъ-какихъ именно. При семъ обязуюсь: 1) по увольненіи сей дѣвицы при выпускѣ или въ другое время, по распоряженію начальства, принять ее обратно на мое попеченіе; для чего самому явиться за нею или прислать надежное лицо съ письменною довѣренностію; 2) если въ теченіи полугода послѣ распоряженія объ увольненіи воспитанницы изъ заведенія, не явлюсь за нею, то начальство имѣетъ право прислать ее ко мнѣ на мой счетъ, а я долженъ безотлагательно уплатить всѣ сполна деньги, употребленныя какъ на отправленіе, такъ и причитающіяся на содержаніе ея въ Институтѣ за все время, протекшее послѣ льготнаго полугодія; 3) увѣдомлять каждый разъ канцелярію заведенія о всякой перемѣнѣ моего мѣста жительства или званія. Жительство имѣю (точное означеніе губерніи, города, или уѣзда, села, деревни, мѣстечка; въ столицахъ же части города, квартала, улицы дома и № квартиры.) Число, мѣсяцъ и годъ, подпись просителя.

II Прил. къ ст. 82. Лит. В.

Форма обязательства въ вѣрномъ платежѣ пансіонерныхъ денегъ.

Годъ, мѣсяцъ и число. Я, нижеподписавшійся, такой-то

(чинъ или званіе, имя, отчество и фамилія) на основаніи установленныхъ правилъ, далъ сіе обязательство въ удостовѣреніе того, что если принята будетъ дочь моя или дочь такаго-то (прописать имя, отчество, фамилію, чинъ или званіе отца) въ такое-то женское учебное заведеніе, пенсіонеркою на собственное мое или ея иждивеніе, то слѣдующія за нее, во все время воспитанія, пансіонерныя деньги обязуюсь платить по столько-то рублей серебромъ за каждые полгода впередъ, безъ всякихъ недоимокъ, не требуя денегъ обратно и тогда, когда бы помянутая дѣвица, по какимъ либо обстоятельствамъ, взята была изъ заведенія и прежде срока, по который внесены за нее деньги. Подпись лица, опредѣляющаго пансіонерку, съ прописаніемъ чина или званія, имени, отчества, фамиліи и мѣста жительства.

Кромѣ того, на каждомъ обязательствѣ должно быть поручительство, по крайней мѣрѣ, 2 лицъ, имѣющихъ недвижимую собственность, по слѣдующей формѣ:

Годъ, мѣсяцъ и число. Мы нижеподписавшіеся, ручаемся въ исправномъ платежѣ вышеозначенныхъ пансіонерныхъ денегъ, за все время воспитанія помянутой дѣвицы, съ тѣмъ, что если оныя, по прошествіи трехъ мѣсяцевъ послѣ срока, въ который ихъ внести слѣдовало, не будутъ заплочены, то мы обязуемся, при первомъ востребованіи немедленно внести оныя, не доводя начальства заведенія ни до какой дальнѣйшей переписки, хотя бы и было извѣстно, что за родителями или родственниками дѣвицы, или за нею самою состоитъ имѣніе. Подписи поручителей, съ прописаніемъ чиновъ или званій, ихъ именъ, отечествъ и фамиліи, а также съ точнымъ обозначеніемъ мѣста жительства каждаго поручителя (такой-то губерніи, города или уѣзда, села, деревни, мѣстечка; въ столицахъ же части города, квартала, улицы дома и № квартиры) и съ присовокупленіемъ, что, въ случаѣ перемѣны жительства, поручители непремѣнно обязываются увѣдомлять о новомъ мѣстѣ нахожденія своего канцелярію заведенія.

Неизвѣстныя подписи рукъ просителя и поручителей должны быть засвидѣтельствованы установленнымъ порядкомъ, по мѣсту служенія или жительства ихъ, полицейскимъ или другимъ начальствомъ, съ приложеніемъ казенной печати.

(Извлечено изъ устава женскихъ учебныхъ заведеній вѣдомства учрежденій Императрицы Маріи, Высочайше утвержденнаго 30-го Августа 1855 года.)

ВѢДОМОСТЬ

о количествѣ Войсковыхъ стипендій въ разныхъ учебныхъ заведеніяхъ.

НАЗВАНІЕ УЧЕБНЫХЪ ЗАВЕДЕНІЙ.	Сколько по шт. имѣетъ вакансій.	Сколько занято.	Сколько положено въ годъ, содержанія каждому.
1. Въ Университетахъ:			
а) Въ Харьковскомъ	30.	30.	340 р.
б) Въ Московскомъ	13.	13.	340 »
2. Въ Медико-Хирургической Академіи	6.	6.	300 »
3. Въ Технологическомъ институтѣ	6.	6.	340 »
4. Въ Константиновскомъ межевомъ институтѣ	3.	3.	350 »
5. Въ училищѣ Правовѣдѣнія . .	3.	3.	450 »
6. Въ С. Петербургскомъ Земледѣльческомъ институтѣ. . . .	1.	1.	300 »
7. Въ Императорской Академіи Художествъ	2.	2.	250 »
8. Въ Горномъ Институтѣ . . .	6.	5.	330 »
9. Въ Петровско-земледѣльческой и лѣсной Академіи	5.	5.	330 »
10. Въ Институтѣ Инженеровъ путей сообщенія	3.	3.	300 »
11. Въ строительномъ училищѣ . .	2.	2.	300 »
12. Въ Кадетскихъ Корпусахъ и Военныхъ Гимназіяхъ:			
а) На военный капиталъ	50.	48.	200 »
б) На счетъ казны	12.	11.	200 ».
в) На проценты съ капитала, пожертвованнаго Дворянствомъ войска Донскаго	13.	13.	200 »

г) Пансіонеровъ Князя Чернышева на проценты изъ суммы пожертвованной Дворянствомъ войска Донскаго	2.	1.	200 »
13. Въ Михайловскомъ артиллерійскомъ училищѣ	»	»	»
14. Въ классѣ Донскихъ урядниковъ, учрежденномъ при Гвардейской дивизіонной школѣ въ С. Петербургѣ	24.	24.	100 »
15. Въ Коммерческихъ Училищахъ:			
С. Петербургскомъ	5.	5.	325 »
Московскомъ	5.	5.	250 »
Стипендіи въ Маріинскомъ Донскомъ Институтѣ благородныхъ дѣвицъ:			
Пансіонерокъ Государя Императора Казенно-коштныхъ, на суммы собираемыя съ земель помѣщиковъ по 1½ к. за десят.	36.	36.	»
Графа Орлова-Денисова	1.	1.	»
Генерала отъ Кавалеріи Власова .	1.	1.	»
Итого . .	43.	43.	»

Мѣстопребываніе судебныхъ слѣдователей войска Донскаго и мѣстности входящія въ округъ ихъ участковъ.

Въ Черкасскомъ округѣ.

Первый участокъ составляютъ: г. Новочеркаскъ и станицы Грушевская и Кривянская съ ихъ юртами, юрты 3 Новочеркасскихъ станицъ и Грушевскій рудникъ.

Постоянное мѣстопребываніе для судебнаго слѣдователя—*городъ Новочеркаскъ.*

Второй участокъ составляютъ станицы: Аксайская, Александровская, Гниловская и Елисаветовская съ ихъ юртами и гирлы р. Дона.

Постоянное мѣстопребываніе для судебнаго слѣдователя—*Гниловская станица.*

Третій участокъ составляютъ станицы: Манычская, Ольгинская, Старочеркаская, Кагальницкая, Мечетинская и Егорлыцкая съ ихъ юртами, срочные участки, помѣщичьи дачи, крестьянскія надѣлы и Войсковыя земли.

Постоянное мѣстопребываніе для судебнаго слѣдователя—*Кагальницкая станица.*

Въ Первомъ Донскомъ округѣ.

Первый участокъ составляютъ станицы и станичные юрты и Войсковыя свободныя земли, находящіяся по правой сторонѣ р. Дона.

Постоянное мѣстопребываніе для судебнаго слѣдователя—*Константиновская станица.*

Второй участокъ составляютъ помѣщичьи имѣнія, срочные участки, крестьянскія надѣлы, зимовники, Манычскія соляныя озера и Войсковыя свободныя земли, находящіяся по лѣвой сторонѣ р. Дона.

Постоянное мѣстопребываніе для судебнаго слѣдователя—*слобода Орловка.*

Во Второмъ Донскомъ округѣ.

Первый участокъ простирается отъ границъ 1-го Донскаго округа до окончанія юрта Нижне-Чирской станицы и рѣчки Мѣшковой. Сюда принадлежатъ Войсковыя земли, лежащія по правой сторонѣ р. Чира.

Постоянное мѣстопребываніе для Судебнаго Слѣдователя— *Нижне-Чирская станица.*

Второй участокъ заключаетъ въ себѣ остальную часть 2-го Донскаго округа.

Постоянное мѣстопребываніе для Судебнаго Слѣдователя— *Голубинская станица.*

Въ Донецкомъ округѣ.

Первый участокъ составляютъ станичные юрты.

Постоянное мѣстопребываніе для Судебнаго Слѣдователя— *Каменская станица.*

Второй участокъ составляютъ помѣщичьи дачи, срочные участки, крестьянскіе надѣлы и свободныя Войсковыя земли.

Постоянное мѣстопребываніе для Судебнаго Слѣдователя— *Верхне-Ольховая слобода.*

Въ Усть-Медвѣдицкомъ округѣ.

Первый участокъ занимаетъ пространство отъ границы Воронежской губерніи, до границы юртовъ станицъ: Глазуновской и Усть-Медвѣдицкой.

Постоянное мѣстопребываніе для Судебнаго Слѣдователя— *Вешенская станица.*

Второй участокъ составляетъ остальная часть Усть-Медвѣдицкаго округа.

Постоянное мѣстопребываніе для Судебнаго Слѣдователя— *Усть-Медвѣдицкая станица.*

Въ Хоперскомъ округѣ.

Первый участокъ составляютъ станицы: Михайловская, Добринская, Котовская, Урюпинская, Петровская, Тепикинская, Луковская, Правоторовская, Бурацкая, Типанская, Акишевская, Усть-Бузулуцкая, Аржановская, Золотовская, Сла-

щевская, Букановская и остальныя земли Хоперскаго округа, лежащія по правой сторонѣ р. Хопра, за исключеніемъ юрта Кумылженской станицы.

Постоянное мѣстопребываніе для Судебнаго Слѣдователя—*Урюпинская станица.*

Второй участокъ заключаетъ въ себѣ остальную часть Хоперскаго округа.

Постоянное мѣстопребываніе для Судебнаго Слѣдователя—*Филоновская станица.*

Въ Міускомъ округѣ.

Первый участокъ составляютъ поселенія, лежащія по правой сторонѣ р. Крынки.

Постоянное мѣстопребываніе для Судебнаго Слѣдователя—*Ново-Николаевская станица.*

Второй участокъ заключаетъ въ себѣ поселенія, лежащія по лѣвой сторонѣ р. Крынки.

Постоянное мѣстопребываніе для Судебнаго Слѣдователя—*слобода Исаевка.*

Въ Калмыцкомъ кочевьѣ.

Въ Калмыцкомъ кочевьѣ полагается одинъ участокъ.

Постоянное мѣстопребываніе для Судебнаго Слѣдователя—*слобода Илынка.*

СЪ 1-го ОКТЯБРЯ 1867 ГОДА

РОСПИСАНІЕ

Движенія товаро-пассажирскихъ поѣздовъ Грушевской желѣзной дороги.

ЕЖЕДНЕВНО.

ОТХОДЯТЪ СО СТАНЦІЙ:

	ЧАСЫ.	МИН.
	УТРА.	
Новочеркоской, на ст. Атюктинскую . .	7	30
Атюктинской	10	5
Грушевской	11	30
	ПО ПОЛУДНИ.	
Новочеркаской, на ст. Аксайскую . .	2	,,
Аксайской	4	,,

ПРИХОДЯТЪ НА СТАНЦІИ.

	УТРА.	
Атюктинскую	9	25
Грушевскую	10	50
	ПО ПОЛУДНИ	
Новочеркаскую	1	10
Аксайскую	3	,,
Новочеркаскую	5	,,

Грушевской желѣзной дороги

ТАРИФЪ

на перевозку товаровъ и грузовъ.

Антрацитъ, бутовой камень и кирпичъ.

	Цѣпа за перевозку.					
	Отъ станціи Грушевской или Атюхтинской.				Отъ станціи Новочеркаской до станціи Аксайской.	
	До станціи Новочеркаской.		До станціи Аксайской.			
Антрацитъ (*)	*Р.*	*Коп.*	*Р.*	*Коп*	*Р.*	*Коп.*
Безъ нагрузки и выгрузки за пудъ	»	1	»	1 1/2	»	1
Съ нагрузкою за пудъ	»	1 1/8	»	1 5/8	»	1 1/8
Съ нагрузкою и выгрузкою за пудъ	»	1 1/4	»	1 3/4	»	1 1/4
Камень бутовой.						
Безъ нагрузки и выгрузки за куб. саж.	8	»	12	»	»	»
Съ нагрузкою за куб. сажень. .	9	»	3	»	»	»
Съ нагрузкою и выгруз. за куб. саж.	10	»	14	»	»	»
Кирпичъ.						
Безъ нагрузки и выгрузки за тысячу	2	50	4	»	1	50
Съ нагрузкою за тысячу . . .	2	75	4	25	1	75
Съ нагрузкою и выгрузкою за тысячу	3	»	4	50	2	»

(*) За одну двадцать первую часть перевозимаго количества платы не полагается. Антрацитъ на храненіе не принимается.

Телеграфныя станціи въ войскѣ Донскомъ

1) *Новочеркаская*, пріемная станція для проходящихъ депешъ на всѣхъ европейскихъ языкахъ, имѣетъ дѣйствіе днемъ и ночью.

2) *Константиновская*, станція 5 разряда, пріемъ депешъ на Русскомъ языкѣ, дѣйствіе ограниченное.

3) *Цымлянская*, станція 4 разряда, пріемъ депешъ на Русскомъ, Нѣмецкомъ и Французскомъ языкахъ, дѣйствіе дневное.

4) *Нагавская*, станція 5 разряда, пріемъ депешъ на Русскомъ языкѣ, дѣйствіе ограниченное.

5) *Нижне-Чирская*, станція 4 разряда, пріемъ депешъ на Русскомъ, Нѣмецкомъ и Французскомъ языкахъ, дѣйствіе ограниченное.

6) *Калачъ*, станція 4 разряда, пріемъ депешъ на Русскомъ, Нѣмецкомъ и Французскомъ языкахъ, дѣйствіе ограниченное.

Примѣчаніе: Станціи съ ограниченнымъ дѣйствіемъ открыты въ будни съ 9 час. утра до 12 час. дня и съ 2 до 7 час. дня, а въ воскресные дни только съ 2 до 7 час. дня.

СВѢДѢНІЯ

о почтовыхъ трактахъ земли войска Донскаго, съ указаніемъ взаимнаго разстоянія станцій и числа лошадей на каждой станціи, равно свѣдѣнія о разстояніи отъ Новочеркаска до пограничныхъ пунктовъ земли войска Донскаго.

1) Генеральный Московско-Кавказскій трактъ. Отъ *Митюшинской* станціи Воронежской губерніи до *Средняго-Егорлыка* Ставропольской губерніи.	Взаимныя разст. станцій въ верст.	Число лош. на каждой станціи.
Казанская станица	16.	по 36 лошад.
Сухологская	15.	
Тиховская	24.	
Сестраковская	21.	
Нижнелозовая	21.	
Ольховорогская	17.	46.
Ушаковская.	20.	по 36 лошадей.
Тарасовская	14.	
Русская	16.	
Астаховская	15.	
Каменская (окружная) станица	15.	
Бѣлгородская	17.	
Клиновская.	21.	
Гривенская.	18.	
Грушевская.	14.	46.
Кадамовская	20.	42.
Г. Новочеркаскъ	19.	57.
Горбиковская	17.	66.
(въ 7 верстахъ отъ нея Аксайская станица).		
Махинская	17.	по 44 лош.
Мокроботайская	18.	
Кагальницкая	18.	
Новопротопоповская	22.	
Меркуловская	21.	

Грязнухинская	16.	44.
За нею Средній-Егорлыкъ Ставропольской губерніи		
2) Трактъ Московско-Астраханскій.		
Отъ г. *Новохоперска* Воронежской губерніи до г. *Царицына* Саратовской губерніи.		
Михайловская	18.	15.
Урюпинская (окружная) станица . .	27.	по 12 л.
Ольховская	26.	
Павловская	13 3/4	
Алексѣевская	29.	
Зотовская	26.	по 15 л.
Кумылженская	21.	
Шашкинская	11.	
Ярская	18.	
Усть-Медвѣдицкая (окружная) станица .	29 1/2	18.
(Отъ *Усть-Медвѣдицы* побочный трактъ чрезъ *Ольховый-Рогъ* на *Каменку* въ *Черкаскъ* показанъ ниже).		
Распопинская	18 1/4	по 12 лошад.
Клецкая	17.	
Власовская	16.	
Маіорская	14.	
Евсѣевская	18.	
Скворинская	26 1/2	
Калачевскій хуторъ	22.	15.
Кривомузгинская	25.	10.
Яблоновская	30.	11.
За нею г. Царицынъ Саратовской губерніи.		
3) Харьковскій трактъ.		
Отъ станціи *Бабинской* до *Есауловской* земли войска Донскаго.		
Г. Новочеркаскъ	19.	показ.
Горбиковская	18 3/4	выше.
Салы (Екатеринославской губерніи) . .	20.	
Бабинская	16 1/2	33.
Кургановская	13 1/4	30.

Пришибинская	$22^1/_2$	42.
Коло езная	$23^1/_2$	36.
Есауловская	$23^3/_4$	39.
За нею Ивановская станція Екатеринославской губерніи.		

4) Ростовско-Одесскій трактъ.

Г. Новочеркаскъ	19.	показ. выше.
Горбиковская	$17^1/_2$	
Ростовъ } Екатеринос. губерніи . .	$16^3/_4$	
Чалтырь } Екатеринос. губерніи . .	20.	
Морскочулекская	14.	36.
Самбецкая } Екатер. губер. . .	12.	
Коровьебродская } Екатер. губер. . .	28.	
Горская	26.	26.
Воробьева	$25^3/_4$	24.
Отъ *Воробьевой* станціи до *Новониколаевской* (окружной) станицы 17 верстъ.		
Безыменная	$27^3/_4$	24.
За нею г. Маріуполь Екатер. губер.		

5) Побочный трактъ Черкаско-Астраханскій.

Отъ *Черкаска* до *Калача.*

Въ г. Новочеркаскъ	20.	показано выше.
Кадамовская	14.	
Грушевская	18.	
Нижнемокрологская	$15^1/_2$	по 9 л.
Крымская	$19^1/_2$	
Михайловская	20.	
Кагальницкая	17.	
(Отъ Кагальницккой въ 11 верстахъ въ сторону Константиновская окружная станица.)		
Верхнемихайловская	24.	по 9 лошадей.
Маріинская	22.	
Кумшацкая	$21^1/_2$	
Цымлянская станица	20.	
Сизовская	21.	
Ѳилатьевская	20.	
Захаровская	$13^1/_4$	
Кобылянская	$19^3/_4$	
Нижне-Чирская окружная станица . .	17.	10

Гычковская	18 1/2	8.
Пятизбянская	16.	9.
(За нею Калачъ).		

6) Трактъ отъ Ольховаго Рога до Усть-Медвѣдицы.

Ольховый Рогъ	23 1/4	46.
Кашарская	23.	по 10 лошадей.
Шаласвская	18.	
Верхне-Большинская	13.	
Пономаревская	10 3/4	
Боковская	22 1/2	
Горбатовская	21 1/2	
Большовская	18 1/2	
Царица	21.	
(За нею Усть-Медвѣдицкая окружная станица.)		

Разстояніе отъ г. Новочеркаска:

а) *до Окружныхъ станицъ земли войска Донскаго.*

До Каменской	105.
„ Константиновской	118.
„ Нижне-Чирской	285 1/2
„ Усть-Медвѣдицкой, чрезъ Ольховой-Рогъ	353.
„ Урюпинской, чрезъ Ольховой-Рогъ и Усть-Медвѣдицу	505.
„ Новониколаевской	170 1/4

б) *До пограничныхъ пунктовъ земли войска Донскаго по всѣмъ трактамъ:*

Воронежской губерніи.

до станціи Матюшинской	297 3/4
„ г. Новохоперска чрезъ Ольховой-Рогъ и Усть-Медвѣдицу	553.

Ставропольской губерніи.

До Средняго Егорлыка	132.

Саратовской губерніи.

До г. *Царицына*, чрезъ *Нижне-Чирскую* станицу и *Калачъ*	414.

Екатеринославской губерніи.

До г. Ростова	36 1/2
„ г. Маріуполя	205 3/4
„ станціи Ивановки	157 1/4

ПРИЛОЖЕНІЕ.

Памятникъ на Монастырскомъ урочищѣ.

Монастырскій городокъ построенъ былъ казаками около 1593 года, на мѣстѣ называемомъ нынѣ *Монастырскимъ урочищемъ*, въ 7-ми верстахъ ниже Старочеркаска, на правомъ берегу р. Дона. Урочище это въ древности называлось также Монастырскимъ яромъ, но почему присвоено было этой мѣстности названіе Монастырскаго остается пока еще неразъясненнымъ, хотя это названіе даетъ поводъ предполагать, что здѣсь, быть можетъ, когда нибудь существовала иноческая обитель.

Изъ позднѣйшихъ же свѣдѣній извѣстно, что въ началѣ XVII столѣтія Монастырскій городокъ былъ главнымъ войсковымъ станомъ Донскихъ казаковъ: еще съ 1610 г. по разнымъ случаямъ главное войско переходило иногда сюда изъ Раздоръ, а около 1620 г. или съ 1622 г. оно основало въ Монастырскомъ постоянное свое мѣстопребываніе. Монастырскій городокъ былъ укрѣпленъ и вооруженъ пушками и въ немъ была православная часовня для отправленія Богослуженія.

Весною 1637 года въ Монастырскомъ городкѣ собиралось то грозное Донское ополченіе, которое порѣшило въ *войсковомъ кругу* „идти взять городъ Азовъ и утвердить въ немъ Православную вѣру.“ Въ часовнѣ Монастырскаго городка, какъ повѣствуетъ исторія, приготовившіеся къ походу воины пѣли молебны, клялись во взаимной вѣрности и, призывая въ помощь Бога, отсюда двинулись къ стѣнамъ Азова.

Въ продолженіе осады Азова, съ апрѣля до половины іюня, казаки терпѣли не малыя потери своихъ собратій, тѣла

которыхъ они перевозили оттуда, какъ говоритъ преданіе, для погребенія въ Монастырскій городокъ. Приготовившись наконецъ ко взрыву города и рѣшительному приступу къ оному, казаки очистили себя постомъ, молитвою, исповѣдью у отцовъ духовныхъ, и прощаясь взаимно другъ съ другомъ, твердо рѣшились поддержать честь своего оружія, постоять за Православную вѣру, за святой храмъ и умереть, если такъ суждено, но не посрамить себя. Въ 4 часа ночи 18 іюня, взорвавъ подкопъ и разрушивъ такимъ образомъ часть стѣны, казаки мгновенно со всѣхъ сторонъ бросились на приступъ и послѣ кровопролитной битвы овладѣли городомъ.

По взятіи Азова, казаки утвердились въ немъ всѣмъ войскомъ, т. е. мѣстопребываніе главнаго войска перенесено было изъ Монастырскаго городка сюда. Здѣсь, въ Азовѣ, побѣдители возобновили древній христіанскій храмъ Іоанна Предтечи и соорудили новый храмъ во имя Святителя Николая Чудотворца.

Послѣ шести-лѣтняго обладанія Азовомъ, въ 1641 г. казакамъ пришлось выдержать болѣе трехъ съ половиною мѣсяцевъ осаду или, знаменитое въ лѣтописяхъ, *Азовское сидѣнье*. Отстоявъ Азовъ противъ значительныхъ силъ турецкой арміи и флота, казаки лишились здѣсь болѣе 3/т., а по другимъ сказаніямъ, около 6/т. своихъ товарищей, павшихъ на развалинахъ Азова. Въ воздаяніе такихъ безпримѣрныхъ подвиговъ казаковъ, царь Михаилъ Ѳеодоровичъ, щедро наградивъ оставшихся живыми, повелѣлъ всѣхъ тѣхъ, которые, во время взятія Азова въ 1637 г. и при осадѣ его Турками и Крымцами въ 1641 г., пали за православную христіанскую вѣру, за ихъ къ Государю службу, за кровь и *за многое осадное нужное терпѣнье* „на Москвѣ и въ городѣхъ въ соборныхъ церквахъ и въ монастырехъ поминать во всю четыредесятницу, пѣть панихиды и обѣдни служить и на просвиромисаніи и во октеньяхъ поминать, а послѣ четыредесятницы, имена ихъ въ сенадики написать въ соборехъ и монастырехъ въ вѣчное поминаніе.“

Въ 1642 году казаки, по повелѣнію Государя, оставили разоренный Азовъ, вывезли изъ него церковную святыню и все, что было возможно и перенесли главный свой войсковой станъ сначала на Махинъ островъ, а потомъ къ Раздорамъ (впрочемъ ненадолго) и наконецъ въ Черкаскій городокъ.

Между тѣмъ Монастырскій городокъ еще существовалъ до

1644 года, а въ этомъ году онъ былъ сожженъ Турками и оставался незаселеннымъ. Но уваженіе народное къ памяти геройскихъ покорителей и защитниковъ Азова избрало мѣстность Монастырскаго урочища для ежегоднаго поминовенія этихъ православныхъ воиновъ, павшихъ въ бою противъ непріятелей, и потому ежегодно въ субботу сырной недѣли здѣсь совершается паннихида, по слѣдующему церемоніалу.

По распоряженію Войсковаго Начальства, назначается походный атаманъ и отрядъ казаковъ изъ ближайшихъ станицъ. Прибывъ въ Старочеркаскъ, съ 3-мя Новочеркаскими станицами, походный атаманъ отдаетъ приказаніе приготовиться ополченію къ походу. Затѣмъ ополченіе это въ строевомъ порядкѣ, съ хоругвями, по командѣ походнаго атамана, идетъ на Монастырское урочище и по прибытіи на мѣсто, дѣлаетъ изъ себя, по древнему обычаю, *майданъ или кругъ*. Въ то же время на Монастырское урочище прибываетъ и духовенство, которое отпѣваетъ въ кругу установленную паннихиду „*о православныхъ Донскихъ войнахъ, покорившихъ Русской державѣ Азовъ и защитившихъ его съ православными храмами отъ Агарянъ*“ Во время пѣнія: „со святыми упокой“ и „вѣчная память,“ дается ополченію знакъ произвести стрѣльбу изъ ружей.

Послѣ этого одинъ изъ чиновъ ополченія, исполняющій обязанность церемоніймейстера, ставъ среди круга, говоритъ рѣчь о заслугахъ Азовскихъ героевъ.

По окончаніи паннихиды, Старочеркаскій атаманъ съ обществомъ своимъ, по древнему обычаю, предлагаетъ духовенству, походному атаману и всѣмъ присутствующимъ станичную *хлѣбъ—соль*. Здѣсь провозглашаются тосты за здравіе и благоденствіе Государя Императора, Государыни Императрицы, Государя Наслѣдника Цесаревича, Атамана всѣхъ казачьихъ войскъ и Государыни Цесаревны, за Войсковаго Наказнаго Атамана съ войскомъ Донскимъ. При царскихъ тостахъ повторяются залпы изъ ружей и народное ура.

12 Апрѣля 1867 г. Войсковой Наказный Атаманъ, Генералъ-Адъютантъ Потаповъ отдалъ слѣдующій приказъ по войску Донскому:

„По древнему Донскому обычаю, въ субботу сырной недѣли, 25 минувшаго февраля, я присутствовалъ на паннихидѣ, совершенной близъ Старочеркаской станицы на Монастырскомъ урочищѣ, въ память убіенныхъ Донскихъ

витязей при защитѣ г. Азова. Сознавая высокое и утѣшительное значеніе, съ какими установленъ этотъ благочестивый обрядъ, ежегодно совершающійся въ продолженіи болѣе столѣтія и имѣя въ виду, что по отношенію бывшаго Наказнаго Атамана, извѣстному изъ приказа покойнаго Генералъ-Адъютанта Хомутова по войску Донскому, отъ 8 Января 1862 года за № 1, Высокопреосвященнымъ Іоанномъ, Архіепископомъ Донскимъ и Новочеркаскимъ, сдѣлано распоряженіе во всѣхъ станичныхъ церквахъ о павшихъ на полѣ брани и умершихъ отъ ранъ, полученныхъ въ дѣлѣ съ непріятелемъ, согражданахъ каждой станицы совершать за упокойныя молитвы, я относился къ его Высокопреосвященству съ просьбою о зависящемъ распоряженіи, чтобы одновременно съ паннихидою о павшихъ на полѣ брани войнахъ, совершаемою на Монастырскомъ, т. е. въ субботу на сырной недѣли, были отправляемы таковыя же паннихиды и во всѣхъ станичныхъ церквахъ".

„Его Высокопреосвященство нынѣ меня увѣдомилъ, что объ отправленіи паннихидъ какъ въ градскихъ, такъ и во всѣхъ станичныхъ церквахъ, ежегодно въ субботу сырной недѣли, о павшихъ на полѣ брани Донскихъ войнахъ, со стороны Донской Духовной Консисторіи сдѣлано распоряженіе.

Объявляя объ этомъ по ввѣренному мнѣ войску, я убѣжденъ, что всѣ благочестивые Донцы поспѣшатъ почтить теплой молитвой Господу Богу память своихъ доблестныхъ предковъ."

На пожертвованія, сдѣланныя гражданами войска Донскаго, въ настоящее время на Монастырскомъ урочищѣ сооруженъ памятникъ, при закладкѣ котораго вложена слѣдующая надпись: „ Во славу Преблагаго Бога, Пресвятыя Его Богоматери и защитника Азова св. Іоанна Предтечи, заложенъ памятникъ сей въ честь и вѣчную славу Донскихъ героевъ, покорившихъ Россійской державѣ Азовъ въ 1637 г. и защитившихъ его въ 1641 г. отъ 300/т. Турецкой арміи."

20 августа 1867 г. совершено было торжественное освященіе этого памятника.

Свѣдѣнія о числѣ учащихся въ учебныхъ заведеніяхъ войска Донскаго за 1867 годъ.

Къ 1 Января 1868 г. въ учебныхъ заведеніяхъ войска Донскаго учащихся было:

Въ Новочеркаской гимназіи съ 5-ю параллельными классами и Восточнымъ Отдѣленіемъ . . . . . 526.
Въ Усть-Медвѣдицкой гимназіи . . . . . 207.
Въ Педагогическомъ отдѣленіи при Новочеркаской гимназіи . . . . . 32.
Въ 8-ми окружныхъ училищахъ . . . . . 764.
Въ 104-хъ приходскихъ на правахъ городскихъ училищахъ . . . . . 5761.
(въ томъ числѣ дѣвочекъ 99).

Въ женскихъ училищахъ:

Въ Маріинской Донской женской гимназіи . . 209.
Въ 4-хъ женскихъ училищахъ 2-го разряда . . 174.
Въ 14-ти женскихъ училищахъ 3-го разряда . . 507.
Въ частной женской школѣ, содержимой въ г. Новочеркаскѣ г-жею Куци . . . . . 24.

А всего въ 1867 году въ войсковыхъ учебныхъ заведеніяхъ, подвѣдомыхъ Министерству Народнаго Просвѣщенія, учащихся было: муж. п. 7191 и женск. п. 1013—всего 8204.

Сверхъ того въ учебныхъ заведеніяхъ другихъ вѣдомствъ обучалось:

Въ Маріинскомъ Донскомъ Институтѣ . 160 воспитанницъ.
Въ Алексѣевскомъ дѣтскомъ пріютѣ . 95 »
Въ 2-хъ духовныхъ училищахъ. . . 325 учениковъ.

Въ крестьянскихъ сельскихъ школахъ обучалось до 1500 мальчиковъ и до 100 дѣвочекъ.

АЛФАВИТНЫЙ УКАЗАТЕЛЬ

КЪ АДРЕСЪ-КАЛЕНДАРЮ.

А.

	Стран.
Абашкинъ к.	90
Абрамовъ р.	25
Абрамовъ м. и.	28
Абрамовъ и. а.	35 и 74
Абрамовъ а. с.	74
Абрамовъ м.	76 и 104
Авдѣевъ м.	83
Аверковъ п. в.	74
Авиловъ а. и.	26
Авиловъ в.	48
Авиловъ а.	88
Авиловъ м.	90
Аврамовъ а. х.	5
Аврамовъ м. х.	40
Аврамовъ с.	63 и 86
Аврамовъ м.	64
Авсеневъ а. с.	58
Автономовъ в. м.	61
Авчазовъ т.	106
Авчинниковъ т. и.	3
Авчинниковъ е.	102
Агарковъ п.	108
Агнивцевъ м. п.	38
Агѣевъ м.	83
Агѣевъ в. к.	93
Ажиновъ п. и.	4
Ажогинъ м. а.	37
Азначеевъ п. и.	40 и 54
Айвазовъ м. в.	19
Аксеновъ с.	56
Александровъ а. а.	43 и 50
Александровъ г. а.	49
Александровъ с. п.	63 и 99
Александрова а. п.	68
Александровъ и. и.	81
Алексѣевъ г. п.	4
Алексѣевъ в.	18
Алексѣевъ а. п.	67
Алексѣевъ и. с.	92
Алексѣевъ в. к.	99
Алексѣевъ к.	101
Алешинъ к. и.	24
Алимовъ в.	60
Алипатовъ с.	103
Алифановъ п. а.	109
Андреевская е. г.	54
Андреевъ в. в.	37
Андреевъ н.	100
Андріянова м. г.	35
Андріянова а. в.	55

	Стран.
Андріяновъ а. а.	1
Андріяновъ и. а.	32
Андроповъ и. п.	77
Андроповъ в. п.	88
Анисимовъ п. с.	13
Анисимовъ с.	62
Аносовъ и.	84
Анохинъ а. н.	71
Антиповъ а. и.	21
Антоновъ п. ѳ.	13 и 22
Апостоловъ а. н.	12
Араканцевъ п. ф.	81
Арестовъ и.	82
Армейскій в. в.	6
Арсенія Игум.	72
Арсеньева с. г.	36
Артамоновъ ф.	76
Артамоновъ т. г.	94
Артемовъ в. п.	86
Архиповъ и. и.	40
Аршиновъ м.	65
Арѣховъ е.	101
Астаховъ п. а.	7
Астаховъ а. а.	7 и 98
Астаховъ ѳ. п.	14
Афонасьевъ Над. Сов.	9
Афонасьевъ г. с.	16
Афонасьевъ і. и.	66
Афонасьевъ м.	103

Б.

Бабицкій ф. е.	69
Бабичевъ и. г.	69
Бабковъ в. м.	18
Багаевъ в. и.	23
Бадаковъ ч.	110
Баздренковъ ф. п.	48
Баксараевъ м.	96
Балабина в. л.	56
Балабинъ п. н.	12
Балабинъ л. н.	81
Балабинъ и. и.	80
Барановъ в.	77
Басовъ я.	46
Басовъ а.	50
Басовъ в.	66
Бахиревъ к. г.	17 и 76
Бахиревъ с. г.	70
Бахиревъ н. г.	107
Безсмертновъ ф. и.	49
Безпамятновъ г. а.	99
Бекишовъ г. ч.	110
Беккеръ х. в.	105
Беневоленскій і. е.	34
Бендеберинъ е.	82
Бергъ а. а.	41
Бергъ в. п.	75
Бергъ к. и.	81
Беръ к.	108
Билевъ г. ф.	98
Биркинъ д. д.	28
Бирюковъ п. д.	16
Бирюковъ а.	79
Бирюковъ м.	91
Благонравовъ м. а.	72
Блиновъ е.	96
Бобыревъ л. л.	44
Бобыревъ н. а.	46
Бобаковъ к.	110

	Стран.
Богаевскій г. г.	104
Богдановъ с. и.	86
Богдановъ п. г.	88
Боголюбовъ е. и.	58
Богучарскій 1-й л. в.	28
Богучарскій 2-й в. и.	28
Боженовъ с. и.	105
Божковъ и. с.	31 и 42
Божковъ с.	43
Боковъ г. і.	15
Боковъ г. г.	76
Болдыревъ в.	44
Болдыревъ а.	78
Болдыревъ п. н.	91
Болдыревъ п. а.	108
Бондаревъ в. и.	46
Бондаревъ в. п.	74
Бондаревъ а. а.	77
Бондаревъ в. а.	82
Борисова а. и.	36
Борисовъ л. в.	86 и 104
Борисовъ в. т.	99
Бортниковъ и. с.	24
Борцовъ и.	108
Браунъ м. э.	31
Брызгалинъ а.	86
Брыкинъ в. к.	17
Брыкинъ к. е.	22
Брыкинъ и.	66
Бударинъ а. и.	32
Бударинъ ѳ. а.	32
Букеевъ С. Д.	2
Бурлаковъ п.	6
Бурлаковъ м.	56
Бурмистровъ с.	88
Бургузовъ т.	110
Бутенко а. в.	59
Бутенковъ в.	78
Быкадоровъ т.	84
Быстровъ ф д.	34
Бѣлелюбскій а. в.	33
Бѣловъ д. с.	66
Бѣловъ п. р.	69
Бѣлоусовъ г.	77
Бѣлоусовъ н.	78
Бѣляевскій а. а.	31
Бѣляевъ с.	108

В.

Вагановъ п. а.	16
Вагнеръ 2-й к. а.	22
Валова с.	105
Валовъ к. а.	6
Валовъ п. а.	109
Вальпреда и. о.	29
Варковъ а.	102
Варламовъ м.	23
Варламовъ я. и.	86
Варламовъ а п.	90
Варламовъ т. г.	92
Васильевъ с. а.	21
Васильевъ 2-й п. а.	21 и 22
Васильевъ і.	25
Васильевъ и. и.	28
Васильевъ а. н.	48
Васильевъ в. и.	50
Васильевъ п. с.	51
Васильевъ і. е.	72
Васильевъ а	96, 102 и 110

	Стран.
Васильевъ я. а.	97
Васильевъ и.	102
Васильевъ с.	103
Васильченковъ и. с.	37
Вакрушевъ п.	58
Венецкій а. а.	48
Верижскій с. п.	72
Вершининъ а. е.	18 и 31
Вершининъ д. и.	104
Вестфальскій н. н.	52
Виденкинъ а. а.	104
Виденкинъ а.	63
Виноградовъ н. ф.	68
Владиміровъ в. м.	73
Владиміровъ в. в.	73
Владиміровъ з. м.	81
Владыкинъ и. к.	41
Власовъ е. а.	14
Власовъ п. а.	14
Власовъ в. а.	45
Власовъ а.	46
Власовъ и. в.	90
Воиновъ а. л.	2
Воиновъ в. а.	12
Воиновъ м.	76
Воиновъ и. и.	107
Войткевичъ в. ф.	69
Войтовъ в. к.	53 и 71
Володинъ и.	102
Володинъ п. ф.	108
Волоховъ н. в.	34
Волошиновъ с. а.	10
Воробьевъ е. и.	69
Воронинъ п. а.	12
Воронковъ м.	57
Воскобойниковъ л. д.	59
Воскобойниковъ с. д.	71
Воскресенскій а. а.	37
Востриковъ е.	63
Выпряжкинъ е.	97
Вѣтохинъ п. п.	105
Вяземскій о. п.	32

Г.

Гавриловъ и.	79
Гавриловъ с.	81
Гавриловъ а.	101
Гавриловъ м.	110
Гавриловскій к. д.	39
Гайдуковъ и. п.	98
Галашекъ и. ф.	20
Галстенковъ г. а.	77
Галушкинъ д.	106
Ганджиновъ д. г.	110
Ганъ-(Фонъ) о. е.	32
Гардѣевъ д. к.	7
Гардѣевъ а.	12
Генераловъ е.	103
Герасимова м. и.	36
Герасимовъ м. п.	46
Герасимовъ н	106
Глазуновъ лек.	8
Глуховъ и.	90
Гнилозубовъ а. п.	109
Говжеевъ д. и.	27
Говорова м. я.	55
Говорова а. е.	56
Говоровъ г. и.	45
Гоголевъ е.	97
Голицынъ а.	3

	Стран.
Головачевъ п.	94
Головковъ д. и.	18
Голубинцевъ в. а.	2
Голубинцевъ а. п.	13
Голубовъ в. в.	33
Голубовъ а.	46
Голубовъ и. п.	70
Голубовъ а. в.	104
Голубятниковъ в. и.	65
Гоманенко а. и.	93
Горбачевъ ѳ. в.	107
Горбачевъ е. в.	108
Горбунковъ о.	89
Гордѣевъ ф. я.	93
Грачевъ а. у.	62
Горловъ п. н.	21, 22 и 30
Грековъ м. м.	3
Грековъ м. и.	12
Грековъ 2-й а. п.	13
Грековъ м. в.	26
Грековъ сот.	55
Грековъ г.	78
Грековъ с. с.	103
Грековъ в. п.	107
Грековъ есаулъ	109
Гривинъ а.	45
Григорьевъ с.	64
Григорьевъ г.	88
Грузиновъ ѳ. с.	5
Грузиновъ а. п.	17
Грузиновъ в. и.	87
Грузиновъ н. с.	92
Грѣшновъ а. м.	64
Грѣшновъ г. и.	66
Грѣшновъ а.	98
Губарева т. и.	55
Губаревъ Ес.	55
Губаревъ ф.	85
Гудковъ и. с.	17
Гудковъ и.	82
Гукаловъ м.	83
Гунькинъ д.	78
Гуровъ г. ѳ.	6
Гурѣвнинъ	95
Гурѣевъ. з. г.	16
Гурѣевъ и. и.	80
Гусельщиковъ хор.	57
Гущинъ в. е.	5

Д.

Давыдовъ я.	79
Долговъ п.	91
Данилевскій а.	56
Даниловскій г. и.	48
Даниловскій г. п.	105
Даниловъ п. а.	12
Даниловъ а. д.	25
Даниловъ в. а.	29
Даниловъ і. ф.	64
Даниловъ т. я.	74
Даниловъ к.	77
Даниловъ п.	92
Даниловъ и.	95
Данильевскій в. е.	65
Дворянскій і. м.	64
Дементьевъ в. и.	22
Дементьевъ і. г.	45
Дементьевъ д. а.	49
Денежниковъ и. к.	6
Денисовъ п. а.	14

	Стран.
Денисовъ м. в.	49
Денисовъ м. а.	54
Денисовъ с.	78
Дербенцевъ п.	87
Деревянниковъ и. в.	98
Дерябкинъ в.	16
Джевалдыковъ а.	53
Дзюба а. п.	38
Діонисьевъ д. и.	63 и 68
Динаревъ в. н.	27
Дикгофъ ф. в.	108
Диковъ в. г.	76
Диковъ і. о.	107
Динскій в. в.	28
Дмитріева ю.	87
Дмитріевъ в. д.	3
Дмитріевъ п. д.	41
Дмитріевъ а.	77 и 83
Дмитріевъ п. н.	70
Доброводскій а. ф.	52
Добровъ в. з.	97
Добрынинъ м.	17
Долговъ г.	103
Долотинъ ф. с.	6 и 32
Долотинъ а. п.	26
Донецкій а. с.	31 и 36
Донецкій а. а.	39
Донецкій и. к.	41
Донсковъ и. н.	7 и 65
Донсковъ п. с.	89
Донсковъ з.	89
Дородницкій и. в.	51
Дохтуровъ д. п.	2 и 32
Драчевъ и. п.	104
Дроновъ м. е.	89
Дубовсковъ ѳ. и.	6
Дубовской а. а.	5
Дубовской п. а.	75,107,103
Дубовской к. и.	85
Дубровскій а. м.	50
Дубровъ а. я.	27
Дувакинъ д. и.	23
Дударевъ и.	24
Дударевъ в.	95
Дудкинъ и. и.	3
Дудкинъ к. в.	37
Дудкинъ в. и.	73
Дударкинъ м. п.	69
Дулимовъ и. н.	83
Думчевъ е.	18
Дьяковъ с. с.	40
Дьяконовъ а. с.	31
Дьяконовъ а. ф.	60
Дьяконовъ с.	60
Дьяконовъ и.	79
Дьяконовъ в.	90 и 107
Дьяконовъ п.	94
Дьяконовъ г.	104
Дьяконовъ д.	104
Дьяконовъ п. в.	107
Дюбинъ и. к.	33

Е.

Евреиновъ с. н.	27
Евсегнѣевъ л. д.	7
Евсегнѣевъ п. и.	11
Евсегнѣевъ а.	34
Евсѣевъ в.	95
Евфимьевъ м. д.	65

	Стран.
Егоровъ ф. с.	23
Егоровъ а. п.	28
Егоровъ п.	50
Егоровъ д. т.	59
Егоровъ п.	78
Егоровъ д. м.	92
Егоровъ в.	106
Егорченковъ и. н.	41
Ежова ф.	68
Ежовъ с. п.	7 и 30
Ежовъ в. і.	97
Ежовъ в.	100
Езерскій д. в.	33
Елисѣевъ п. к.	86
Еллинская ю. м.	36
Емановъ г. п.	14 и 31
Емельяновъ и.	95
Емельяновъ ф.	100
Емченовъ а. п.	53
Епифановъ ф. п.	108
Ереминъ а. и.	104
Ермиловъ а. с.	65
Ермиловъ в. с.	74
Ермоловъ г. п.	1 и 31
Ерофѣевъ г.	106
Ерохинъ в. и.	28
Ерохинъ с.	90
Ерохинъ а.	103
Ершова а. п.	37
Ефимьевъ с. с.	49
Ефимьевъ і. д.	63 и 68
Ефремова а. а.	56 и 57
Ефремовъ м. и.	5
Ефремовъ п. н.	34
Ефремовъ ф. п.	42
Ефремовъ а. п.	54

Ж.

Жалнинъ п.	96
Жарковъ с.	95
Желтоножкинъ л. с.	21, 22
Жемчужновъ г.	88
Жеребцовъ м. и.	72
Жидковъ п.	20 и 37
Житеневъ п. а.	7
Житеневъ л.	63
Жоголевъ г. з.	27
Жоринъ а. м.	
Жуковскій і. в.	69
Жуковъ и.	84

З.

Загрядскій в. в.	6
Загубинъ в. г.	87
Зайцевъ е.	94
Замятинъ м.	65
Захаревскій а.	45
Захаровъ п.	49
Захаровъ в.	59
Захаровъ п. и.	66
Збойчаковъ е.	96
Звѣрева е. я.	36
Зеленевскій и. м.	87
Зеленковъ н.	79
Зеленковъ ф.	89
Зміевъ а. с.	39
Золотаревъ в. в.	10
Золотаревъ я. и.	15

	Стран.		Стран.
Золотаревъ в. ф.	72	Зубовъ я. г.	6
Зотовъ е.	100	Зубовъ и. ѳ.	73
Зубковъ и. и.	38	Зубриловъ г. и.	98

І.

Іадоръ Іеромонахъ . . . . . 71 и 72

И.

Иванковъ с. я.	23	Изваринъ а.	104
Иванковъ п.	44	Измайловъ а. м.	85
Иванковъ ф. и.	29	Иголкинъ в.	102
Ивановъ а. в.	42 и 43	Игумновъ п.	94
Ивановъ в. с.	49	Иловайскій с. п.	5
Ивановъ и. и.	82	Ильешовъ в.	47
Ивановъ л.	101	Ильинъ н. и.	40
Ивановъ о.	110	Исаевъ в. м.	42
Ивицкій и. ф.	69	Исаевъ в.	84

К.

Казанскій п. и.	70	Калининъ а. а.	92
Казанцевъ ф.	84	Калиновскій д. г.	30
Казанцовъ ѳ.	95	Калмыковъ е.	95
Казаровъ м. я.	45	Каменновъ п. в	7 и 95
Казинцовъ с.	88	Каменновъ м. п.	91
Казмичевъ п.п.	57	Кампіони а. а.	19 и 20
Казьминъ и. м.	12	Камышниковъ в.	96
Казьминъ х. л.	23	Камышовъ в. с.	42
Казьминъ к.	61	Караичевъ с. и.	17
Казьминъ н. и.	66	Карасевъ а. а.	27 и 30
Казьминъ г. у.	73	Карасевъ н.	97
Казьминъ п. ф.	84	Каргальсковъ л а.	84
Казьминъ п.	85 и 100	Каргальсковъ ф.	84
Каклюгинъ а.	84	Каргинъ а. ф.	75
Калановъ а.	100	Каргинъ и.	91
Калининъ м. м.	7	Карпильевъ п.	51
Калининъ м.	43	Карпова м. м.	54

	Стран.
Карповъ д.	66
Карповъ м. ф.	98
Карповъ а. а.	103
Карповъ п. п.	107
Карташевъ с. п.	18
Карташевъ г. ѳ.	25 и 26
Карташевъ с. ѳ.	26
Карташевъ ѳ. ф.	28
Карташевъ ф. с.	45
Карташевъ и. ѳ.	16
Картушинъ п. п.	76
Карытинъ и.	43
Касьяновъ к. с.	58
Катасоновъ п. и.	92
Кательниковъ е. т.	12
Кательниковъ и.	95
Кашеваровъ у. я.	22
Кащеевъ и. н.	43
Кащеевъ ф.	103
Кыщеевъ в. ѳ.	13
Кіевскій а. в.	28
Кіевскій и. с.	81
Кириловъ а.	101
Кирсановъ и. и.	4
Кирсановъ с. м.	17
Кирсановъ п. и.	22
Кирьяновъ я. к.	85
Кирѣевъ м. а.	43
Кирѣевъ м.	51
Киселевъ е. м.	37
Киселевъ а.	96
Кисляковъ п. а.	3
Кисляковъ а. с.	29
Кисляковъ и. п.	74
Кисляковъ ф. а.	76
Кладовщиковъ а. п.	20
Клевцовъ м.	75
Клепининъ г.	85
Климовъ в. п.	2
Климовъ а.	106
Клунниковъ а. і.	14
Клунниковъ і. і.	15
Князевъ п. н.	22
Ковалевъ п.	106
Ковцовъ м. а.	105
Кожановъ в.	46
Кожинъ к. к.	19
Кожинъ п. а.	53
Кожинъ в. и.	66
Кожинъ п.	77
Козарѣзовъ д. а.	10
Козарѣзовъ и.	44
Козина а. а.	37
Козинъ а. с.	104
Козловскій с. л.	37, 38, 54
Козловскій с. г.	51
Козловцевъ л. г.	16
Козловцевъ г. к.	25
Козловъ д. п.	4
Козловъ и.	17
Козловъ с. н.	107
Кокинъ в. я.	80
Колесниковъ е. л.	8
Коломійцевъ г.	109
Колосовскій с. м.	105
Колпаковъ и.	26
Комисаровъ с. с.	5 и 6
Комисаровъ а. о.	73
Кондашевъ е.	79
Кондратовъ и. к.	18
Кондратовъ в.	79
Кондратовъ с. и.	76

	Стран.
Коневъ е.	105
Коноваловъ а.	94
Коновкинъ п. с.	58
Кононовъ а. м.	3
Коньковъ и. и.	9
Коньковъ п. п.	91
Копылковъ м. с.	56
Копылковъ а. а.	14
Копылковъ а. м.	56 и 88
Капыловъ а. с.	42
Кореневъ г.	91
Кореоновъ а. в.	58
Корженевскій л. е.	70
Корніенковъ в.	48
Королевъ а. в.	43
Королевъ и.	63
Коралькевичъ г. п.	39
Коротковъ е. ѳ.	28
Коротковъ д.	78
Коротковъ н. п.	94
Короченцовъ а. п.	9
Коршуновъ в. в.	6
Косоротовъ п. и.	23
Косоротовъ в. а.	39
Косоротовъ и. ф.	28
Костинъ в. и.	12
Костинъ и. и.	17
Котовъ и. з.	93
Канцертъ р. к.	75
Кочетовъ а.	18
Кочетовъ в.	84
Кочетовъ п. н.	87
Крапаткинъ е.	100
Кравцовъ а. и.	45
Красновъ и. и.	1, 30, 67, 99
Красновъ м. и.	27
Красновъ н. и.	31
Красновъ я. с.	31
Красновъ я. и.	51
Красновъ с. и.	59
Краснушкинъ з. е.	10
Красовскій а. а.	4
Краснянскій и.	57
Креховъ а.	101
Кругловъ и.	60
Кругловъ к.	101
Крюковъ и. м.	14
Кружилинъ в. н.	18
Крюковъ ф. п.	73
Крюковъ д. и.	78
Кудиновъ а.	89
Кудрявцевъ а.	94
Кудряшевъ и.	96
Кузнецовъ и.	17
Кузнецовъ и. а.	21
Кузнецовъ а. я.	23
Кузнецовъ в. и.	47
Кузнецовъ н. м.	79
Кузнецовъ н.	90
Кузнецовъ к. м.	93
Кузнецовъ в.	94
Кузнецовъ ф.	96 и 101
Кулешовъ і. п.	77
Куликовъ и. и.	4
Култышкинъ а. с.	8
Кульгачевъ і. е.	11
Кульгачевъ а. п.	5
Кумановскій а. г.	33
Кумовъ ф. ѳ.	94
Кумсковъ а. и.	33
Кунаковъ г. а.	23
Кундасовъ ѳ. а.	24

	Стран.
Кундрюцковъ в. я.	16
Кундрюцковъ с.	25
Куницкій в. м.	75
Куприяновъ л. д.	76
Куприяновъ и.	80
Кураповъ а. в.	25
Кураповъ а. а.	54
Куркинъ я.	88
Куркинъ а.	103
Курнакова е. и.	55
Курнаковъ м. м.	41
Курнасовъ п.	79
Кутейниковъ а. а.	35
Кутейниковъ в. а.	10
Кутейниковъ ѳ. ѳ.	78
Кутейниковъ м. ф.	75
Кутыревъ в. а.	37
Кутыревъ в. и.	26 и 31
Кутыревъ м. а.	39
Кутыревъ а. и.	20 и 80
Кутыревъ д. а.	24
Куфаевъ в. в.	34
Кучерова а. а.	68
Кучеровъ м. м.	21 и 26
Кучеровъ ф. в.	28
Кучеровъ ф. в.	58
Кучеровъ и.	74
Кучеровъ п.	83
Кушнаревъ в. в.	9
Кушнаревъ а. и.	10 и 77
Кушнаревъ а. к.	21 и 31
Кушнаревъ н. м.	21
Кушнаревъ в. к.	60

Л.

Лабутинъ и. м.	12
Лавра Игум.	72
Лавровъ и. с.	50
Лавровъ п. и.	52
Лаврухинъ и.	106
Лагуновъ е. а.	19
Лагутинъ д. т.	86
Лазаревъ е. г.	73
Лазинъ е. я.	24
Ланге л. п.	24
Ланцыковъ а.	110
Лапинъ и.	101
Ларіоновъ ф.	102
Латерперъ л. о.	70
Лащилинъ ф.	97
Лебедевъ п. п.	4
Лебедевъ с. г.	28
Лебедевъ д. п.	38
Лебедевъ а. г.	49
Лебедевъ и.	101
Лебедянскій і. а.	66
Левашовъ д. и.	60 и 68
Левитскій р. г.	19
Левитскій г. г.	20
Левитскій г. а.	31 и 43
Левитскій а. г.	46
Левицкій а. н.	65
Левичевъ т. н.	73
Левчаткинъ и. с.	81
Легонковскій ѳ. а.	50
Ледковъ а. д.	4
Лени а. ф.	39
Леонова а. в.	67
Леонова в. н.	74 и 77

	Стран.
Леоновъ а. с.	1
Леоновъ г. а.	11
Леоновъ т. а.	15
Леоновъ л. н.	20 и 39
Леоновъ л. а.	107
Леуховъ и.	19
Лизогубовъ а. п.	58
Лендемонъ б. ф.	69
Лимаревъ н. и.	74
Лобачевъ а. ф.	7 и 91
Лобачевъ ф. ф.	98
Логвиновъ д. д.	76
Логвиновъ и.	83
Лазинъ с. с.	77
Лапатинъ п.	76
Лапухинъ ѳ. ф.	17 и 35
Лосевъ а. с.	60
Лотошниковъ д. а.	19
Лотошниковъ п. к.	40
Лошкобановъ д.	48
Лошмановъ е.	89
Луковкинъ п. г.	38
Луковкинъ н.	96
Лукьяновъ н. п.	58
Лукьяновъ е. ѳ.	74
Лукьяновъ и.	83
Лыгинъ к.	64
Лѣнивовъ а. ѳ.	3
Лѣсниковъ п.	79
Любимовъ п.	85
Лютовъ т.	77
Ляборинскій	52
Ляпичевъ а. п.	90

М.

Магнатовъ с.	100 и 100
Мадзолевская а. р.	37
Мадзолевская е. р.	37
Мажаровъ п. г.	16 и 54
Мажаровъ г. г.	32
Макаровъ п. з.	2
Макаровъ н. в.	12
Макаровъ п. а.	61
Макаровъ в.	62
Макаровъ я. н.	88
Макаровъ е.	102
Максимовъ п. н.	9
Максимовъ с.	17
Максимовъ н. н.	86
Макушовъ а. г.	14
Макѣевъ в. в.	52
Малакановъ т. г.	83
Малаховъ ф.	46
Малевскій-Малев. а. е.	70
Мамогинъ в. ф.	89
Мамаевъ г. п.	4 и 30
Магутовъ е.	102
Манжикъ н. м.	42
Манжиковъ а.	110
Манжосъ п. к.	59
Мандрыкинъ а. г.	2
Манойлинъ и.	94
Маноцковъ с. и.	105
Маноцковъ и. е.	15
Маноцковъ и. п.	19
Маноцковъ п. и.	74
Маноцковъ и. п.	81
Манохинъ в.	48
Манохинъ х.	52

	Стран.
Мануиловъ с. х.	44
Мордвинцовъ м.	64
Маргаритовъ п. и.	31 и 60
Мардовинъ р. м.	84
Маркеллинъ Арх.	72
Маркова д. в.	24
Марковъ м. с.	1 и 31
Марковъ в. м.	9
Марковъ е. з.	100
Мартосъ л. п.	54
Мартыновъ а. д.	8 и 13
Мартыновъ н. и.	41
Маслоковицъ н. а.	27 и 31
Масловъ в.	78
Матвѣевъ л. а.	22
Махинъ и. ф.	80 и 85
Махинъ а. н.	90
Махровъ в.	84
Машлыкинъ н. и.	11
Медвѣдевъ п. в.	12 и 82
Мелиховъ е. е.	61
Мелиховъ и. е.	96
Мельниковъ с. ф.	34
Мельниковъ а.	49
Мельниковъ и.	53
Мельниковъ и.	84 и 86
Мельниковъ ф. с.	92
Мельниковъ Ф.	110
Мельниковъ Разведенковъ ф. п.	57 и 67
Мерокоповъ а. м.	70
Меркуловъ а.	95
Меркуловъ и.	79
Мещерская а. ф.	82
Миллеръ а. п.	8
Мелютинъ н и.	50
Манохинъ ф. к.	58 и 93
Манохинъ п.	106
Мелютинъ а. ф.	53
Минаевъ и. п.	2
Миненковъ д.	76
Минюшкій п. п.	33
Минюшкій ф. п.	39
Мироновъ и. а.	98
Мироновъ и.	102
Мироновъ в.	104
Митропольскій м. а.	44
Митрофановъ в. а.	4, 5, 32
Митьковъ каз.	56
Михайловскій в. ф.	45
Михайловскій св.	109
Михайловъ ф.	51
Михайловъ и.	62
Михайловъ а. г.	64
Михайловъ а. к.	72
Михайловъ в.	73 и 75
Михайловъ п.	86
Михаевичевъ	51
Михѣевъ г. а.	92
Михѣевъ с. т.	94
Мишаревъ м. а.	19
Мишаревъ и. в.	90
Мишаревъ м.	101
Мозговой в. и.	28
Моисѣевъ м. и,	60
Молчанова м.	56
Молчанова м.	49
Молчановъ с.	69
Монетовъ и. п.	23
Монтень ф. г.	58
Моргуновъ в.	68
Моргуновъ с. м.	103

	Стран.
Мордвинцова а. и.	67
Мордвинцовъ и.	66
Мордвинцовъ а.	97
Москалевъ а.	52
Мощенковъ н.	82
Муженковъ а. а.	16 и 76
Муравицкій і. ѳ.	16 и 38
Мурзачевичъ е. и.	40
Мусниковъ а. в.	87
Мустафинъ м. ф.	60

Н.

Назаровъ м.	19
Назаровъ в.	48
Напалковъ м.	50
Нардековъ в. г.	44 и 108
Наслѣдышевъ и.	50
Наслѣдышевъ е. е.	58
Наслѣдышевъ и.	94
Наталюткинъ в. с.	67
Наумовъ ф.	61
Наумовъ в.	106
Нахошкинъ р.	110
Неграмотновъ в.	106
Недорослевъ к. п.	47
Недорослевъ и.	83
Недорубовскій а. ѳ.	10
Нейяръ ф. к.	39 и 54
Нейяръ а. ф.	54
Немгуровъ а.	110
Нестеровъ а. в.	43
Нефедовъ ф. г.	11
Нефедовъ в. и.	74
Нефедовъ с.	91
Низовкинъ к.	46
Никитинъ и. а.	18
Никитинъ в.	106
Никифораки п. г.	69
Николаевъ в.	52
Николаевъ в. н.	58
Николаевъ в. н.	105
Никольскій н. г.	50
Никольскій в. и.	71
Никулинъ п.	52
Никулинъ в. а.	100
Никуличевъ в.	94
Номикосовъ и. к.	25
Номикосовъ с. ф.	30 и 107
Норкинъ х. и.	34
Норовъ н. а.	38 и 54
Носовъ м. е.	97
Носовъ и. е.	97
Нѣмченковъ в. м.	8

О.

Оболенскій н. с.	30 и 60
Оболонинъ е.	64
Обуховъ м. с.	25
Овсянкинъ п. м.	77
Овчинниковъ и. т.	32
Овчинниковъ м.	85
Одинцовъ а. и.	71
Однораловъ и. а.	72
Одоламскій і. с.	63
Ознобишинъ с. а.	39
Окороковъ э. п.	69
Орловъ э. л.	3

Стран.

Орловъ и. а. . . . 9
Орловъ н. а. . . . 40
Орловъ в. а. . . . 71
Орѣховъ а. . . . 109
Осиповъ в. . . . 96

П.

Павловъ и. м. . . 3
Павловъ а. м. . . 5
Павловъ а. и. . . 17
Павловъ а. и. . . 59
Павловъ а. . . . 61
Павловъ п. и . . . 75
Павловъ с. . . . 106
Пантелѣевъ с. а. 74 и 27
Пантелѣевъ п. н. . 86
Панцуковъ в. . . 110
Порамоновъ. и. . . 55
Паршинъ в. . . . 101
Патринъ к. . . . 100
Пашутинъ в. с. . . 34
Пашутинъ п. п. . . 44
Пашутинъ п. с. . . 48
Пащинскій и. . . 105
Пемовъ е. ц. . . . 37
Переходцовъ а. . . 50
Персіяновъ в. в. 25 и 30
Персіяновъ ф. ф. . 76
Персіяновъ в. . . 84
Петровскій и. . . 23
Петровскій п. а. 23 и 74
Петровскій п. а. 24 и 30
Петровскій е. а. 24 и 88
Петровъ и. а. . . . 16
Петровъ п. а. . . . 40
Петровъ а. 55
Петровъ н. и. . . 62
Петровъ т. . . . 79
Петровъ м. ф. . . 78
Планидинъ с. . . 55
Плати и. п. . . . 82
Платова гр. а. н. . 53
Платовъ гр. и. м. . 30
Платоновъ н. а. . . 46
Платонъ Арх. 30 и 71
Плетневъ н. . . . 51
Плешаковъ м. . . 83
Плешаковъ е. . . 102
Пилсудскій. с. и. . 1
Пимоновъ п. . . . 89
Письменсковъ н. . 105
Побѣдинскій п. в. . 93
Повалокинъ я. . . 102
Подхалюзинъ п. г. . 78
Поевовъ и. в. . . 6
Поздѣевъ б. и. 26 и 75
Познышевъ в. . . 80
Покидышевъ с. т. . 25
Покидышевъ с. с. . 26
Поликарповъ а. н. . 62
Полухинъ а. . . . 89
Полушкинъ а. . . . 48
Поляковъ а. е. 1 и 31
Поляковъ п. а. . . 15
Поляковъ в. с. . . 33
Поляковъ я. . . . 55
Поляковъ а. г. . . 63
Поляковъ в. ф. . . 74
Поляковъ н. . . . 79

	Стран.
Поляковъ л. х.	82
Поляковъ а.	88
Поляковъ в.	90
Помазковъ п.	47
Помазковъ и. н.	77
Поніотовъ а. а.	26
Пономаревъ х. в.	1 и 5
Пономаревъ с.	66
Попова м. в.	54
Попова м. а.	68
Попова а. з.	68
Поповъ ѳ. и.	6
Поповъ в. д.	3, 30
Поповъ в. с.	7
Поповъ а. м.	15
Поповъ г.	16
Поповъ и. а.	17, 20
Поповъ в. в.	18
Поповъ н. е.	23
Поповъ п.	25
Поповъ а. т.	27
Поповъ х. и.	30
Поповъ и. и.	31 и 45
Поповъ в.	32 и 53
Поповъ я. е.	32
Поповъ д. а.	40
Поповъ н.	42
Поповъ т.	46
Поповъ г. п.	46
Поповъ ап.	50
Поповъ і. ѳ.	50
Поповъ п. а.	51
Поповъ і. т.	58 и 59
Поповъ м. с.	60
Поповъ с. и. 61	61
Поповъ ф. н.	61
Поповъ д. и.	62
Поповъ в. г.	62
Поповъ и. 63,	66 и 94
Поповъ а. и.	64
Поповъ е.	64
Поповъ м.	65 и 64
Поповъ ф.	65
Поповъ и. е.	67
Поповъ в.	68 и 90
Поповъ п. я.	70
Поповъ м.	68 и 92
Поповъ в. п.	73
Поповъ. н е.	75
Поповъ и. а.	76
Поповъ п. и.	80
Поповъ к.	86
Поповъ и. л.	86
Поповъ м. и.	86
Поповъ я. д.	80
Поповъ и. и.	87
Поповъ я.	90
Поповъ н. е.	90
Поповъ в. х.	92
Поповъ л.	92
Поповъ а. п.	92
Поповъ и. т.	93
Поповъ м. а.	95
Поповъ в. и.	95
Поповъ я.	95
Поповъ ф.	96
Поповъ а.	99
Поповъ е.	102
Поповъ я.	108
Поповъ п. м.	109
Пурсункинъ у.	110
Посновъ а. в.	19

	Стран.
Потапова е. в.	36
Потапова о. и.	68
Потаповъ а. л.	1
Потатцевъ а.	108
Потемкинъ с. к.	22
Похлебинъ а. п.	2
Похлебинъ а. н.	2
Похлебинъ и. и.	41
Похлебинъ и. а.	81
Поцепуховъ п. п.	44
Правосудовъ н.	44
Приходьковъ п.	78
Прозоровскій п. и.	7
Прозоровскій г. а.	31 и 37
Прозоровъ и. и.	34
Прокоповъ н.	47
Прокоповъ ѳ. и.	25
Прокопьевъ ф. п.	60
Пронинъ а.	52
Проподящевъ в.	65
Проподящевъ л. и.	102
Просвировъ п.	65
Просвировъ а. м.	101
Протопоповъ п. в.	7
Протопоповъ а. в.	30 и 57
Протопоповъ м.	63
Протопоповъ н.	64
Протопоповъ г. и.	72
Пряпишниковъ я. п.	104
Птахинъ а. с.	93
Пудовкинъ п.	103
Пустынниковъ в. с.	12
Пустынниковъ а.	53
Пухляковъ с.	48
Пухляковъ л.	52
Пышкинъ а. в.	32

Р.

Радомскій в. и.	70
Ракитинъ п. п.	53
Раковъ н.	97
Расказовъ в.	91
Растокинъ е.	102
Рафальскій в. л.	36
Рвачевъ а. з.	18
Реми а. г.	1, 29 и 30
Ремизовъ и. в.	44
Ренсковъ п. а.	45
Реуцковъ к. е.	95
Ржавскій п. ф.	40
Робушъ с. с.	38 и 38
Родіоновъ в. а.	8
Родіоновъ и. в.	11
Родіоновъ м. а.	19 и 33
Родіоновъ а. п.	58
Родіоновъ и.	85
Родіоновъ к. а	98
Романенковъ с.	79
Романовскій і. а.	70
Романовъ и.	62
Романовъ г.	65
Романцевъ а. п.	18
Рощинъ е.	89
Рудакова м.	56
Рудневъ і. а.	48
Рудовъ и. в.	17
Рудовъ п. п.	17
Рудовъ ф.	59
Рудометовъ п.	89
Русанова с. и.	36

	Стран.
Русецкій ф. д.	69
Рыганцевъ и.	17
Рыковскій с. а.	3
Рыковскій т. м.	15
Рыковскій е. а.	18
Рыковскій ѳ. а.	18 и 38
Рыковькій я.	53
Рытиковъ т.	108
Рышкинъ с. т.	49
Рышкинъ я.	81
Рьяновъ л.	101
Рѣшетовскій п. п.	3
Рѣшетовскій а.	18
Рѣшетовскій м. м.	25, 30
Рябовъ п. а.	95
Рябовъ с.	100
Рябухинъ д.	106
Рябышевъ д.	88

С.

Савельевъ а. м.	32 и 38
Савинъ и.	17
Савинъ п. с.	81
Савинъ в.	81
Савинъ м.	81
Савицкій в. ф.	69
Савичевъ ф.	106
Савостьяновъ с.	84
Савченковъ ф. с.	26 и 74
Сагацкій в. д.	81
Садчиковъ а. м.	86
Садчиковъ м. п.	90
Сазоновъ п. д.	14
Сазоновъ в. с.	100
Сазоновъ г. д.	104
Саковниковъ в. м.	41
Саламатинъ а.	63
Салтыковъ с. с.	30 и 71
Салунскій м. и.	13
Сальниковъ м. п.	70
Сальниковъ с.	76
Самофаловъ х.	78
Самохинъ н.	90
Самохоткинъ в. м.	3
Самохоткинъ а.	99
Самсоновъ а.	16
Сариновъ и. и.	14
Сариновъ н. и.	41
Сафоновъ с.	63
Сафоновъ ѳ.	93
Сафоновъ с. с.	101
Свиридова о. в.	54
Свиридовъ а. в.	71
Свѣчниковъ а. г.	36
Свѣчникова я. о.	53
Свѣчниковъ с. а.	7
Свѣчниковъ н. м.	17 и 26
Свѣчниковъ и. ф.	62
Свѣчниковъ о. и.	103
Себрякова п. м.	67
Себряковъ в. м.	26 и 57
Себряковъ м. в.	30
Сербиновъ м. и.	34
Севрюговъ е. м.	105
Секретевъ ѳ. л.	14
Секретевъ п.	18
Секретевъ и. а.	25
Секретевъ в.	47
Секретевъ л. п.	55
Секретевъ п. ф.	85, 88, 89

	Стран.
Селивановъ с.	86
Селивановъ а. и.	99
Семеновъ н. п.	18
Семеновъ я. с.	52
Семеновъ с. с.	61
Семеновъ а.	63
Семеновъ и. г.	17
Семеновъ п. и.	92
Семерниковъ і. м.	45
Семерниковъ с. а.	81
Семерниковъ з.	84
Семіоновъ н.	94
Семизоровъ я.	82
Семикинъ г.	91
Сенюткинъ а. п.	68
Сенюткинъ есаулъ	20
Сенюхинъ ф.	102
Сербиновъ п. м.	20, 25, 35
Сербиновъ а. и.	34
Сербиновъ и.	78
Сергѣевъ и. п.	61
Сергѣевъ а. а.	63
Сергѣевъ и.	96
Сергѣевъ м.	97
Сережникова а. и.	99
Сережниковъ п.	99
Сиволобовъ п. с.	100
Сигаевъ п. н.	59
Сигаевъ и.	61
Сидорова в. а.	67
Сидорова м.	93
Сидоровъ г.	100
Сизякинъ а. м.	73
Силантьевъ и. ф.	70
Силивановъ т.	90
Силкинъ и.	17
Симоненковъ а.	106
Симоновъ г. е.	23
Симоновъ в. с.	98
Синеоковъ г. и.	73
Синичкинъ п.	95
Синявскій н. с.	99
Синякинъ м.	90
Сироткинъ в. м.	76
Скопинъ к.	79
Слабыня а. с.	24
Слюсаревъ в. и.	38
Славскій м. п.	38 и 72
Сластуновъ а	102
Слѣпуховъ п.	92
Слюсаревъ и. ф.	40
Смагина Ел.	36
Смагина Ев.	36
Смазновъ п. и.	74
Смирновъ в. а.	34 и 71
Соболевъ а. м.	49
Соколовъ и. а.	25
Соколовъ г. а.	52
Соколовъ и. а.	66
Соколовъ а. п.	72
Соколовъ а. д.	74
Соколовъ а. и.	87
Соколовъ и. и.	101
Соловьевъ с. ф.	31
Соловьевъ я. д.	43
Соловьевъ а.	56
Соловьевъ с.	84
Сорокинъ в.	104
Сохрановъ м. и.	95
Станковъ а. и.	46
Степанниковъ т. п.	52
Степановъ и. м.	70

	Стран.
Степановъ п.	101
Степановъ р.	103
Стефановъ с. в.	23
Стефановъ п. а.	65
Стефановъ о.	84
Стехинъ а.	106
Строгонова м. а.	57
Строгоновъ г. а.	76
Студеникинъ п. а.	73
Студеникинъ и. я.	82
Суворовъ в. п.	18
Суворовъ в. с.	19
Суворовъ п. ф.	73
Сударкинъ и.	57
Сулинъ в. м.	92
Суляевъ а. п.	100
Суржина п. х.	37
Суржинъ х.	78
Суравцевъ в. ѳ.	19
Суравцевъ л. л.	20
Суравцевъ а. л.	97, 98
Сутуловъ а. г.	7
Сутуловъ и. п.	28
Сутуловъ и.	94
Сухаревская а. л.	57
Сухаревъ х. и.	26
Суховъ а. и.	62
Сухоновъ п.	97
Сучилинъ м.	92
Сушковъ т	16
Сысоевъ п.	100
Сѣдова п. г.	55
Сѣдовъ и. в.	108
Сѣровъ л.	106

Т.

Табунщиковъ л. и.	55
Таировъ и. л.	47
Тапилинъ п. и.	102
Тараринъ и. г.	31, 42, 109
Тараринъ сот.	56
Тараринъ м.	84
Тараринъ д. е.	108
Тараринъ н.	109
Тарасовъ х. г.	39
Тарниковъ д.	110
Татаринцовъ в.	44
Тацынъ п. в.	10
Текутьевъ а. п.	28
Текучевъ е. е.	89
Терезниковъ и. г.	86
Терновсковъ т.	85
Тетеревятниковъ я.	31, 52
Тистрова с.	36
Титова а. п.	35
Титовъ а.	65
Тихановъ д. я.	16
Тихановъ м. ф.	20, 21, 22
Тихановъ ѳ. ф.	20
Тихвинскій д. и.	71
Ткачевъ с.	79
Тодорскій а. п.	31, 58
Толстой г. м.	32
Тороповъ п. и.	33
Травина м. м.	36
Траилинъ ф. к.	30, 42
Траилинъ а.	89
Траилинъ и.	89
Трафимовъ п. с.	6
Трафимовъ м.	36

	Стран.
Трафимовъ г. с.	37, 54
Трифановъ и. ѳ.	10
Трубецкой с. д.	39
Туляковъ в.	46
Туркина с. а.	35
Туркинъ я.	24
Туркинъ в. а.	28
Турчаниновъ п. и.	19
Тюрьморѣзовъ е. ф.	3, 31
Тюрьморѣзовъ с.	45
Тюрьморѣзовъ і.	84
Тѣстинъ т. д.	27

У.

Улановъ м. д.	61
Улановъ г.	85
Ульяновъ к. т.	3
Ульяновъ и. с.	30
Ульяновъ и. и.	94
Упоринковъ а. п.	31
Упоринковъ в.	98
Ушаковъ м.	56
Ушаковъ а.	106
Ушаковъ н.	106
Ушаковъ е. м.	108
Устиновъ п. л.	31

Ф.

Форопоровъ с.	82
Фасановъ а. п.	8
Федоровъ а. к.	104
Федотовъ а. а.	73
Феофилактовъ и. п.	28
Феофилактовъ п. и.	28
Фетисовъ и. и.	35
Фирастовъ н.	66
Филатовъ л.	88
Филатовъ к.	89
Филатьевъ и.	63
Филенковъ п. м.	15
Филинъ р.	66
Филинъ ф.	101
Филиповъ ф.	65
Филиповъ п.	100
Филиповъ с.	104
Филиповъ м.	49
Филинъ н.	96
Фисенковъ і. г.	15
Фоминъ в. с.	32
Форапоновъ с. а.	4
Фрезе п. э.	69
Фроловъ г. м.	25
Фроловъ п.	45
Фроловъ е.	61
Фроловъ г.	64
Фроловъ и. с.	73
Фроловъ ф.	88
Фроловъ е.	90
Фроловъ в.	91
Фроловъ и. п.	98
Фроловъ л.	99
Фуголь н. м.	12
Фумели д. м.	70

Стран.

Ханженковъ м. к. . 15
Ханженковъ п. а. . 107
Харитоновъ м. и. . 2
Харламовъ п. . 52, 56
Химичевъ ѳ. ф. . 18
Хитриковъ с. и. . 76
Хлѣбниковъ а. . . 40
Хлѣбниковъ в. . . 45
Хоперскій п. г. . 9
Хоперскій ф. п. . 30
Хоперскій и. а. . 81
Хоперскій и. . 105
Хоперсковъ и. г. 6 и 32
Хоперсковъ и. и. 13 и 22
Хопрѝниновъ и. а.. 23
Хорошиловъ и. в. . 104
Хорошиловъ п. . 106
Хрещатицкій а. п. 11
Хрустовъ ф. . . . 84

Цандтъ э. г. . . 88
Цыйфель с. . . . 23
Цыплаковъ е. . . 55
Цыплаковъ л. и. . 108
Цѣпаевъ н. у. . . 109
Цѣпляевъ е. . . 49
Цѣпляевъ м. . . 63

Чайкинъ м. . . 60
Часовниковъ в. и. 31 и 47
Часовниковъ а. и. . 40
Часовниковъ в. а. . 98
Чвановъ м. м. . 28
Чебановъ а. а. . . 29
Чеботаревъ с. с. . 23
Чеботаревъ г. я. . . 32
Чеботаревъ а. п. . 33
Чеботаревъ а. . . 47
Чеботаревъ а. я. . 76
Чеботаревъ я. . . 79
Чеботаревъ м. . . 79
Чеботаревъ т. . . 83
Чекуновъ и. г. . . 24
Чекуповъ а. к. . . 80
Чекуновъ в. . . 96
Червяковъ ф. . . 101
Черевковъ д. в. . . 9
Черевковъ м. м. . 19
Черевковъ с. с. . 75
Черепахинъ а. 53 и 57
Черечукинъ а. . 83 и 83
Черечукинъ п. м. . 94
Черкесовъ в. . . 44
Черкесовъ каз. . . 55
Черкесовъ и. а. . 103
Черниковъ с. и. 34 и 74
Черниковъ и. с. . 35
Черниковъ ф. ф. . 44
Черниковъ м. . . 88
Черницынъ п. п. . 72

	Стран.
Черничкинъ ф.	101
Черновъ д.	102
Черновъ ѳ. е.	104
Чернозубрвъ г. ѳ.	8
Чернокнижниковъ е.	27
Черноярovъ а. ѳ.	18
Черноярovъ т. ѳ.	39 и 54
Чернушкинъ п.	44
Чернышевъ к. м.	42 и 54
Чернянъ і. а.	37, 40, 54
Чесноковъ с.	84
Четвертевъ и.	77
Чикаловъ г. н.	82
Чирвинъ м.	78
Чугинъ и. м.	77
Чугуевскій п. в.	41
Чумаковъ м. г.	55
Чумаковъ с. п.	42
Чурековъ д.	100

Ш.

Шаминъ в.	83
Шамшевъ а. к.	4
Шамшевъ и. в.	5
Шапкаловъ и. о.	13
Шамшевъ и. и.	13
Шапошникова м. а.	54
Шварцъ я. в.	58
Шебановъ и. н.	17
Шебановъ т. ѳ.	73
Шевцовъ м. р.	59
Шевцовъ л.	79
Шедеви м. м.	70
Шераповъ н.	65
Шибитовъ н. я.	96
Шильченковъ и.	83
Широкова м. и.	67
Штермеръ п. г.	36
Штрикъ г. н.	36
Шуваевъ в.	50
Шульгинъ п. м.	23
Шульгинъ п.	45
Шумилина п. а.	67
Шумилинъ и. и.	60
Шумилинъ а.	67
Шумилинъ п. и.	92
Шумковъ ѳ. ф.	30 и 34
Шумковъ в. ф.	75

Щ.

Щедровъ а. а.	3
Щербаковъ и. и.	41
Щербинъ ф. а.	80
Щетининъ л. ф.	33
Щитковскій с. с.	51
Щитковскій м. с.	41
Щорбинъ ф. а.	83
Щучкинъ д.	60

Э.

Эльбергъ п. в.	99

Стран.

Ю.

Югановъ ѳ. а. 5, и 15
Югановъ н. а. 16, и 31
Юоинъ д. а. . . 13
Юдинъ а. д. . . 30
Юдинъ а. п. . . 42
Юргилевскій Фонъ а. ф. 30, 57
Юдинъ и. . . 89

Я.

Ягодинъ а. а. . . 2
Ягодинъ м. л. . . 27
Яицковъ и. . . 83
Яковлевъ с. и. 30, 41 87
Яковлевъ г. и. . . 53
Яковлевъ т. . . 86
Яковлевъ и. . . 95
Якушовъ а. с. . . 59
Якушовъ ф. 63, и 102
Якушовъ м. . . 64
Якушевъ н. . . 64
Якушовъ и. . . 83
Якушовъ п. . . 98
Якушовъ а. . . 100
Якушовъ в. . . 102
Янозъ п. п. . . 10
Яновъ д. д. . . 13
Яновъ а. в. . . 8
Яновъ н. и. . . 31
Яновъ н. п. . . 80
Яновъ с. п. . . 80
Яновъ м. п. . . 108
Янченковъ а. ф. . 73
Ястребовъ а. а. . 62
Ятковскій д. . . 83
Яшвиль кн а. м. . 36

Ѳ.

Ѳедоровскій г. . . 57
Ѳедорова о. ѳ. . . 36
Ѳедоровъ и. а. . . 6
Ѳедоровъ п. ѳ. . . 36
Ѳедоровъ г. р. . . 47
Ѳедоровъ в. р. . . 49
Ѳедоровъ с. и. . . 59
Ѳедоровъ п. п. . . 61
Ѳедоровъ і. е. . . 62
Ѳедоровъ е. . . 66
Ѳедоровъ а. п. . . 73
Ѳедоровъ м. . . 89
Ѳедоровъ в. е. . . 96
Ѳедоровъ ф. . . 97
Ѳедоровъ а. . . 102
Ѳоминъ п. с. . 2, и 30
Ѳоминъ п. е. . . 26
Ѳоминъ е. . . 68
Ѳоминъ я. . . 78

Ср. 93719

с595Дон
П15-1868

ЦѢНА ОДИНЪ РУБ.

Продается:

Въ Канцеляріи Войсковаго Статистическаго Комитета и въ Типографіи газеты „Донской Вѣстникъ.“

с595.Д[illegible]
П-15 а
Памятная кн.
Войска Донского
на 1868 год
26СБ